



ΕΛΛΗΝΙΚΗ ΔΗΜΟΚΡΑΤΙΑ  
ΥΠΟΥΡΓΕΙΟ  
ΑΝΑΠΤΥΞΗΣ & ΕΠΕΝΔΥΣΕΩΝ  
ΓΕΝΙΚΗ ΓΡΑΜΜΑΤΕΙΑ ΔΗΜΟΣΙΩΝ ΕΠΕΝΔΥΣΕΩΝ ΚΑΙ ΕΣΠΑ  
ΕΘΝΙΚΗ ΑΡΧΗ ΣΥΝΤΟΝΙΣΜΟΥ

ΕΝΙΑΙΟ  
ΣΥΣΤΗΜΑ  
ΠΑΡΑΚΟΛΟΥΘΗΣΗΣ  
ΔΕΙΚΤΩΝ  
ΕΣΠΑ 2014-2020  
(1η επικαιροποίηση)

ΙΟΥΝΙΟΣ 2020



## ΠΕΡΙΕΧΟΜΕΝΑ

<b>ΕΠΙΤΕΛΙΚΗ ΣΥΝΟΨΗ</b>	<b>1</b>
<b>SUMMARY</b>	<b>3</b>
<b>ΕΙΣΑΓΩΓΗ</b>	<b>5</b>
<b>1. ΓΕΝΙΚΗ ΕΠΙΣΚΟΠΗΣΗ ΤΟΥ ΕΝΙΑΙΟΥ ΣΥΣΤΗΜΑΤΟΣ ΠΑΡΑΚΟΛΟΥΘΗΣΗΣ ΔΕΙΚΤΩΝ</b>	<b>7</b>
1.1 Πεδίο εφαρμογής	7
1.2 Είδη και αριθμός δεικτών στα Προγράμματα	7
1.3 Κανονιστικές απαιτήσεις και σχετικά μεθοδολογικά έγγραφα για τους δείκτες των ΕΠ 2014 - 2020	13
<b>2. ΣΥΣΤΗΜΑ ΠΑΡΑΚΟΛΟΥΘΗΣΗΣ ΤΩΝ ΔΕΙΚΤΩΝ ΤΩΝ ΕΠ ΤΟΥ Ε.Σ.Π.Α. 2014-2020</b>	<b>21</b>
2.1 Ορισμοί δεικτών	23
2.2 Παρακολούθηση των δεικτών στο Σύστημα Διαχείρισης και Ελέγχου 2014-2020	25
2.3 Παρακολούθηση των Δεικτών του Πλαισίου Επιδόσεων	32
2.4 Διαδικασία ομογενοποίησης δεικτών	34
<b>3. ΜΕΤΡΗΣΗ ΔΕΙΚΤΩΝ ΕΚΡΟΗΣ ΚΑΙ ΑΠΟΤΕΛΕΣΜΑΤΟΣ ΤΩΝ ΕΠ ΤΟΥ ΕΣΠΑ 2014-2020</b>	<b>36</b>
3.1 Μέτρηση δεικτών του ΕΤΠΑ και του Ταμείου Συνοχής	36
3.1.1 Μέτρηση δεικτών εκροής του ΕΤΠΑ και του Ταμείου Συνοχής	36
3.1.2 Μέτρηση δεικτών αποτελέσματος του ΕΤΠΑ και του Ταμείου Συνοχής	37
3.1.2.1 Παρακολούθηση των τιμών προόδου	37
3.1.2.2 Συλλογή στοιχείων για τη μέτρηση της συνεισφοράς πράξεων στην επίτευξη των ειδικών στόχων-δεικτών αποτελέσματος	38
3.2 Μέτρηση δεικτών του ΕΚΤ	39
3.2.1 Μέτρηση κοινών δεικτών για φορείς	39
3.2.2 Ειδικοί δείκτες ΕΚΤ στα ΕΠ	43
3.2.3 Βασικές απαιτήσεις για τη συλλογή, αποθήκευση, αναφορά και ποιότητα δεδομένων δεικτών ΕΚΤ	44
3.2.3.1 Βασικές αρχές για τη συλλογή μικροδεδομένων(microdata)	44
3.2.3.2 Βασικές αρχές για τη συλλογή και χρήση δεδομένων από διοικητικές πηγές	45
3.2.3.3 Συλλογή δεδομένων δεικτών στις εμπροσθοβαρείς πράξεις του ΕΚΤ από τη ΔΑ ΕΠ ΑΝΑΔ	47
3.2.3.4 Αναφορά και ποιότητα δεδομένων δεικτών ΕΚΤ στις Ετήσιες Εκθέσεις	48
3.2.3.5 Ενσωμάτωση των απαιτήσεων μέτρησης δεικτών ΕΚΤ με microdata στο ΣΔΕ	50
3.2.3.6 Προστασία των προσωπικών δεδομένων	51
3.2.3.7 Μέτρηση κοινών δεικτών μακροπρόθεσμων αποτελεσμάτων ΕΚΤ και ΠΑΝ	57
3.3 Μέτρηση δεικτών ΕΤΠΑ και ΕΚΤ για δράσεις με οριζόντια ωφέλεια	61
3.4 Αναδρομικές διορθώσεις δεικτών εκροών και αποτελέσματος στο ΟΠΣ	62

<b>4. ΣΥΣΤΗΜΑ ΣΥΛΛΟΓΗΣ ΔΕΔΟΜΕΝΩΝ ΣΤΟ ΠΛΑΙΣΙΟ ΤΗΣ ΠΑΡΑΚΟΛΟΥΘΗΣΗΣ ΚΑΙ ΑΞΙΟΛΟΓΗΣΗΣ ΤΟΥ ΠΡΟΓΡΑΜΜΑΤΟΣ ΑΓΡΟΤΙΚΗΣ ΑΝΑΠΤΥΞΗΣ 2014-2020 (ΠΑΑ)</b>	<b>68</b>
4.1 Εισαγωγή	68
4.2 Συλλογή δεδομένων στο πλαίσιο του ΠΑΑ 2014-2020	68
<b>5. ΜΕΤΡΗΣΗ ΤΩΝ ΔΕΙΚΤΩΝ ΤΟΥ ΕΥΡΩΠΑΪΚΟΥ ΤΑΜΕΙΟΥ ΘΑΛΑΣΣΑΣ ΚΑΙ ΑΛΕΙΑΣ</b>	<b>70</b>
<b>6. ΤΗΡΗΣΗ ΤΩΝ ΚΡΙΤΗΡΙΩΝ ΠΟΙΟΤΗΤΑΣ ΔΕΙΚΤΩΝ - ΔΙΑΣΦΑΛΙΣΗ ΠΟΙΟΤΗΤΑΣ ΤΩΝ ΔΕΔΟΜΕΝΩΝ ΠΑΡΑΚΟΛΟΥΘΗΣΗΣ</b>	<b>77</b>
6.1 Αναλύσεις από τις εκθέσεις εκ των προτέρων αξιολόγησης των ΕΠ	77
6.2 Άθροιση δεικτών (AGGREGATION)	77
6.3 Έγκαιρη συλλογή δεδομένων και τροφοδότηση με στοιχεία δεικτών των Ετήσιων Εκθέσεων Υλοποίησης των ΕΠ και των Εκθέσεων Προόδου του ΕΣΠΑ	79
6.4 Διασφάλιση ποιότητας των δεδομένων παρακολούθησης δεικτών	83
6.4.1 Κοινή προσέγγιση στην εφαρμογή των ορισμών των δεικτών και τις διαδικασίες επεξεργασίας δεδομένων	83
6.4.2 Έλεγχοι αξιοπιστίας δεδομένων δεικτών	84
6.5 Διαδικασία HELPDESK των δεικτών	87
6.6 Ανάπτυξη πλαισίου συλλογής δεδομένων για τη διενέργεια αξιολογήσεων επιπτώσεων	89
<b>7. ΣΤΑΤΙΣΤΙΚΗ ΕΠΙΚΥΡΩΣΗ</b>	<b>93</b>
7.1 Μηχανισμός εξασφάλισης ποιότητας δεδομένων και στατιστικής επικύρωσης στα Προγράμματα 2014-2020 (ΕΚΤ, ΕΤΠΑ, ΤΣ)	93
7.2 Πρότυπο Δελτίο Ταυτότητας Δείκτη (ΔΤΔ)	96
7.3 Αξιολόγηση πηγών δεδομένων για τους δείκτες αποτελέσματος	101
7.3.1 Μεθοδολογία αξιολόγησης των πηγών	102
7.3.2 Κυριότερα συμπεράσματα για τους θεματικούς στόχους (ΕΤΠΑ-ΤΑΜΕΙΟ ΣΥΝΟΧΗΣ)	103
<b>8. ΟΡΓΑΝΩΣΗ ΚΑΙ ΣΤΑΔΙΑΚΗ ΑΝΑΠΤΥΞΗ ΥΠΟΣΥΣΤΗΜΑΤΩΝ ΔΕΙΚΤΩΝ</b>	<b>104</b>
8.1 Μεθοδολογία ανάπτυξης υποσυστημάτων	104
8.2 Ελάχιστες απαιτήσεις διαμόρφωσης υποσυστημάτων παρακολούθησης στρατηγικών	105
8.3 Υποσύστημα δεικτών στρατηγικής έξυπνης εξειδίκευσης (RIS3)	105
8.4 Υποσύστημα δεικτών χρηματοδοτικών μέσων	133
8.5 Υποσύστημα δεικτών τεχνικής βοήθειας	140
8.6 Υποσύστημα Δεικτών Αλιείας και Θάλασσας	142
<b>9. ΡΥΘΜΙΣΕΙΣ ΓΙΑ ΤΗ ΔΗΜΟΣΙΕΥΣΗ ΚΑΙ ΤΗ ΔΗΜΟΣΙΑ ΔΙΑΘΕΣΗ ΤΩΝ ΣΩΡΕΥΤΙΚΩΝ ΔΕΔΟΜΕΝΩΝ ΔΕΙΚΤΩΝ</b>	<b>143</b>
<b>10. ΕΦΑΡΜΟΓΗ ΤΩΝ ΑΠΑΙΤΗΣΕΩΝ ΗΛΕΚΤΡΟΝΙΚΗΣ ΑΠΟΘΗΚΕΥΣΗΣ ΚΑΙ ΕΠΕΞΕΡΓΑΣΙΑΣ ΔΕΔΟΜΕΝΩΝ ΔΕΙΚΤΩΝ ΣΤΟ ΟΠΣ ΕΣΠΑ 2014-2020</b>	<b>144</b>
<b>11. ΚΑΛΥΨΗ ΤΩΝ ΕΛΛΕΙΨΕΩΝ ΣΤΟΥΣ ΔΕΙΚΤΕΣ ΑΠΟΤΕΛΕΣΜΑΤΟΣ ΤΩΝ Ε.Π,</b>	<b>148</b>

<b>12. ΟΡΙΣΜΟΙ ΚΟΙΝΩΝ ΔΕΙΚΤΩΝ ΤΟΥ ΕΤΠΑ/Τ.Σ. (ΠΑΡΑΡΤΗΜΑ Ι ΤΟΥ ΚΑΝ. ΕΕ 1301/2013, 1300/2013,1299/2013)</b>	<b>159</b>
<b>13. ΟΡΙΣΜΟΙ ΚΟΙΝΩΝ ΔΕΙΚΤΩΝ ΤΟΥ ΕΥΡΩΠΑΪΚΟΥ ΚΟΙΝΩΝΙΚΟΥ ΤΑΜΕΙΟΥ (ΕΚΤ) ΚΑΙ ΤΗΣ ΠΡΩΤΟΒΟΥΛΙΑΣ ΓΙΑ ΤΗΝ ΑΠΑΣΧΟΛΗΣΗ ΤΩΝ ΝΕΩΝ (ΠΑΝ)</b>	<b>169</b>
<b>14. ΛΙΣΤΑ ΟΜΟΓΕΝΟΠΟΙΗΜΕΝΩΝ ΔΕΙΚΤΩΝ ΕΚΡΟΩΝ ΕΤΠΑ- ΤΣ (ΙΟΥΛΙΟΣ 2018)</b>	<b>189</b>
<b>15. ΔΕΙΚΤΕΣ ΑΠΟΤΕΛΕΣΜΑΤΩΝ ΤΟΥ ΕΥΡΩΠΑΪΚΟΥ ΤΑΜΕΙΟΥ ΘΑΛΑΣΣΑΣ ΚΑΙ ΑΛΙΕΙΑΣ</b>	<b>191</b>
<b>16. ΟΡΙΣΜΟΙ ΒΑΣΙΚΩΝ ΣΤΑΔΙΩΝ ΕΦΑΡΜΟΓΗΣ ΚΑΙ ΟΙΚΟΝΟΜΙΚΩΝ ΔΕΙΚΤΩΝ</b>	<b>200</b>
<b>17. ΔΙΑΔΙΚΑΣΙΕΣ ΔΙΑΧΕΙΡΙΣΗΣ ΚΑΙ ΕΛΕΓΧΟΥ ΣΤΟ ΠΛΑΙΣΙΟ ΤΟΥ ΣΔΕ</b>	<b>213</b>
<b>18. ΑΠΟΦΑΣΗ ΤΟΥ ΓΕΝΙΚΟΥ ΓΡΑΜΜΑΤΕΑ ΔΗΜΟΣΙΩΝ ΕΠΕΝΔΥΣΕΩΝ-ΕΣΠΑ ΓΙΑ ΤΗΝ ΕΚΓΡΙΣΗ ΤΟΥ ΕΝΙΑΙΟΥ ΣΥΣΤΗΜΑΤΟΣ ΠΑΡΑΚΟΛΟΥΘΗΣΗΣ ΔΕΙΚΤΩΝ ΕΣΠΑ 2014-2020</b>	<b>13</b>
<b>19. ΑΠΟΦΑΣΗ ΤΟΥ ΓΕΝΙΚΟΥ ΓΡΑΜΜΑΤΕΑ ΔΗΜΟΣΙΩΝ ΕΠΕΝΔΥΣΕΩΝ-ΕΣΠΑ ΓΙΑ ΤΗΝ ΕΚΓΡΙΣΗ ΤΗΣ 1<sup>ΗΣ</sup> ΕΠΙΚΑΙΡΟΠΟΙΗΣΗΣ ΤΟΥ ΕΝΙΑΙΟΥ ΣΥΣΤΗΜΑΤΟΣ ΠΑΡΑΚΟΛΟΥΘΗΣΗΣ ΔΕΙΚΤΩΝ ΕΣΠΑ 2014-2020</b>	<b>17</b>
<b>ΠΑΡΑΡΤΗΜΑΤΑ</b>	<b>21</b>
ΠΑΡΑΡΤΗΜΑ 1 - Αρμοδιότητες οργάνων, υπηρεσιών και φορέων στο σύστημα διαχείρισης και ελέγχου που αφορούν στην παρακολούθηση	
ΠΑΡΑΡΤΗΜΑ 2 - Συσχέτιση ενεργειών Σχεδίου Δράσης εκπλήρωσης γενικής αιρεσιμότητας 7 ΕΤΠΑ, ΤΣ και ΕΚΤ & ενοτήτων του Εναίου Συστήματος Παρακολούθησης Δεικτών	
ΠΑΡΑΡΤΗΜΑ 3 - Τιμές στόχου των κοινών δεικτών εκροών για το έτος 2023 (αναλυτικά στοιχεία ανά ΕΠ ΜΕΤΑ ΤΗΝ ΤΕΛΕΥΤΑΙΑ ΑΝΑΘΕΩΡΗΣΗ 12-2019	
ΠΑΡΑΡΤΗΜΑ 4 - Στατιστική επικύρωση - αξιολόγηση των πηγών των δεικτών αποτελέσματος σε επίπεδο θεματικού στόχου μετά την αρχική έγκριση των ΕΠ	
ΠΑΡΑΡΤΗΜΑ 5 - Ορισμοί, μεθοδολογία και παραδοχές μετρήσεων στους ειδικούς δείκτες εκροών και αποτελέσματος, με βάση τα στοιχεία των πρόσθετων εγγράφων SFC2014, κατά την αρχική έγκριση των ΕΠ	
ΠΑΡΑΡΤΗΜΑ 6 - Πληροφοριακό Σύστημα	
ΠΑΡΑΡΤΗΜΑ 7 - Απόφαση σύστασης και συγκρότησης Ομάδας εργασίας σχετικά με την εκπλήρωση της αιρεσιμότητας "Στατιστικά συστήματα και δείκτες αποτελεσμάτων" και την ανάπτυξη - επικαιροποίηση του Ενιαίου Συστήματος Δεικτών ΕΣΠΑ 2014-2020	

## ΕΠΙΤΕΛΙΚΗ ΣΥΝΟΨΗ

Το **Ενιαίο Σύστημα Παρακολούθησης Δεικτών ΕΣΠΑ 2014-2020** καταρτίστηκε με στόχο την ολοκληρωμένη ανταπόκριση στις απαιτήσεις των Κανονισμών των Ευρωπαϊκών Διαρθρωτικών και Επενδυτικών Ταμείων (ΕΔΕΤ) σχετικά με τους δείκτες των Προγραμμάτων της προγραμματικής περιόδου 2014-2020. Παράλληλα, το κείμενο του Ενιαίου Συστήματος αποτελεί το κείμενο αναφοράς για την κάλυψη των απαιτήσεων της Γενικής εκ των προτέρων αιρεσιμότητας 7 «Στατιστικά συστήματα και δείκτες αποτελεσμάτων», όπως αυτές έχουν περιγραφεί στο Σχέδιο Δράσης που έχει ενσωματωθεί στα εγκεκριμένα Επιχειρησιακά Προγράμματα (ΕΠ). Οι προβλέψεις του Ενιαίου Συστήματος Παρακολούθησης Δεικτών έχουν εφαρμογή σε όλα τα Προγράμματα που συγχρηματοδοτούνται από τα Ταμεία ΕΤΠΑ, Ταμείο Συνοχής, ΕΚΤ και ΕΤΘΑ. Όσον αφορά τα Προγράμματα της Ευρωπαϊκής Εδαφικής Συνεργασίας, το σύστημα παρακολούθησης των δεικτών καταρτίζεται από την ΕΥΔ ΕΕΣ στις γλώσσες των αντίστοιχων Προγραμμάτων και γίνεται αποδεκτό/εγκρίνεται από τον αρμόδιο Ειδικό Γραμματέα, στη δικαιοδοσία του οποίου υπάγεται η ΕΥΔ.

Το Ενιαίο Σύστημα Παρακολούθησης Δεικτών έχει δυναμικό χαρακτήρα και δύναται να επικαιροποιείται και να εμπλουτίζεται κατά τη διάρκεια της προγραμματικής περιόδου 2014-2020. Στην παρούσα 1<sup>η</sup> επικαιροποίηση του Ενιαίου Συστήματος Παρακολούθησης Δεικτών 2014-2020, ενσωματώθηκαν οι εξειδικευμένες οδηγίες και κατευθύνσεις σχετικά με την παρακολούθηση των δεικτών που προετοιμάστηκαν από τις υπηρεσίες της ΕΑΣ (ΕΥΣΣΑ, ΕΥΣΕΚΤ, ΕΥΘΥ, ΕΥΟΠΣ και ΕΥΚΕ) το 2018 και το 2019. Οι οδηγίες αυτές καταρτίστηκαν και απεστάλησαν σε όλες τις Διαχειριστικές Αρχές (ΔΑ) των προγραμμάτων σε συνέχεια και του σχετικού Θεματικού Ελέγχου που πραγματοποίησε η ΕΔΕΛ σε δεκαοκτώ ΔΑ των ΕΠ το διάστημα Απριλίου – Μαΐου 2019.

Το Ενιαίο Σύστημα Παρακολούθησης Δεικτών αποτελεί το βασικό εργαλείο της Εθνικής Αρχής Συντονισμού του Υπουργείου Ανάπτυξης και Επενδύσεων, όλων των Ειδικών Υπηρεσιών και των Ενδιάμεσων Φορέων σχετικά με τα θέματα των δεικτών στο πλαίσιο της παρακολούθησης των Προγραμμάτων καθώς και της υποβολής των Ετήσιων Εκθέσεων Υλοποίησης των ΕΠ και των Εκθέσεων Προόδου του ΕΣΠΑ 2014-2020.

Το κείμενο περιλαμβάνει τις **προβλέψεις, τις διαδικασίες και τις κατευθύνσεις** που αφορούν την παρακολούθηση των δεικτών εκρών και αποτελεσμάτων με βάση τα προγραμματικά δεδομένα σε επίπεδο Άξονα Προτεραιότητας/Ταμείου/κατηγορίας Περιφέρειας όλων των Επιχειρησιακών Προγραμμάτων, όπως αυτά έχουν εισαχθεί στην βάση δεδομένων SFC2014 της Ευρωπαϊκής Επιτροπής.

Κύριο στοιχείο του συστήματος παρακολούθησης των δεικτών για την εξασφάλιση της ποιότητας και της στατιστικής επικύρωσης των δεδομένων, αποτελεί η συμπλήρωση του **Δελτίου Ταυτότητας Δείκτη** (ΔΤΔ) για κάθε δείκτη εκρών ή αποτελέσματος, επιχειρησιακό ή πρόσθετο και η εισαγωγή του στο ΟΠΣ. Η πρόβλεψη για την παρακολούθηση των δεικτών αποτυπώνεται στο Σύστημα Διαχείρισης και Ελέγχου (ΣΔΕ), στις λειτουργικές περιοχές που αφορούν την **Επιλογή και Έγκριση Πράξεων** και την **Παρακολούθηση και Επαλήθευση Πράξεων**. Σημαντικό στοιχείο του συστήματος παρακολούθησης είναι το γεγονός, ότι στις προσκλήσεις είναι υποχρεωτικό να περιλαμβάνονται οι δείκτες του εγκεκριμένου ΕΠ που αντιστοιχούν ή συνδέονται με τις προκηρυσσόμενες πράξεις σύμφωνα και με τη λογική παρέμβασης του ΕΠ. Για τη συμπλήρωση των τιμών βάσης και στόχου των δεικτών στις προσκλήσεις, η ΔΑ/ΕΦ συμβουλευεται τα Δελτία Ταυτότητας των σχετικών δεικτών.

Ο δικαιούχος υποβάλλει ηλεκτρονικά την αίτηση χρηματοδότησης που συνοδεύεται από το έντυπο του **Τεχνικού Δελτίου Πράξης (ΤΔΠ)**, όπου αιτιολογεί τη συμβολή της προτεινόμενης πράξης στην επίτευξη των ειδικών στόχων και των δεικτών αποτελέσματος, όπως αυτοί έχουν προσδιοριστεί στην Πρόσκληση. Η παρακολούθηση της επίτευξης των στόχων των δεικτών σύμφωνα και με το χρονοδιάγραμμα ολοκλήρωσης της πράξης, αποτυπώνεται από το δικαιούχο στο **Δελτίο Δήλωσης Επίτευξης Δεικτών**

**Πράξης (ΔΔΕΔΠ).** Ο δικαιούχος έχει την υποχρέωση να τεκμηριώσει στο ΔΔΕΔΠ τις επιτευχθείσες τιμές δεικτών με βάση τη μέθοδο μέτρησης που προβλέπεται στο σχετικό ΔΤΔ επισυνάπτοντας σχετικό υλικό.

Το Δελτίο αυτό υποβάλλεται από το δικαιούχο τουλάχιστον μια φορά κάθε έτος. Η επαλήθευση της προόδου επίτευξης των δεικτών της πράξης από τη ΔΑ αποτυπώνεται στο **Δελτίο Διοικητικής Επαλήθευσης Επίτευξης Δεικτών Πράξης**, το οποίο συμπληρώνει η ΔΑ ηλεκτρονικά εντός συγκεκριμένης προθεσμίας, σύμφωνα με τα οριζόμενα στο ΣΔΕ.

Για την παρακολούθηση του **Πλαισίου Επιδόσεων** των Ε.Π εφαρμόζονται οι διαδικασίες παρακολούθησης των δεικτών.

Για τις **Πράξεις Κρατικής Ενίσχυσης Επιχειρηματικότητας**, η παρακολούθηση των δεικτών βασίζεται στην προσθήκη ενός **πίνακα δεικτών στο Τεχνικό Παράρτημα** της απόφασης χρηματοδότησης. Ο πίνακας αυτός παράγεται από το ΠΣΚΕ. Κατά την παρακολούθηση των πράξεων στο ΠΣΚΕ στην Έκθεση Επαλήθευσης (Διοικητική ή επίτοπια/ενδιάμεση ή τελική), το όργανο επαλήθευσης καλείται να καταγράψει τις τρέχουσες τιμές των δεικτών με βάση τα αποτελέσματα της επαλήθευσης. Στην περίπτωση των δράσεων ΕΚΤ, λαμβάνονται υπόψη και τα απογραφικά δελτία, όπου αυτό προβλέπεται. Η καταγραφή των τιμών των δεικτών επιβεβαιώνεται ή τροποποιείται στο πλαίσιο της Έκθεσης Πιστοποίησης από ανώτερο ιεραρχικά όργανο. Με την οριστικοποιημένη Έκθεση Πιστοποίησης ή την οριστικοποιημένη Αξιολόγηση Αντιρρήσεων επί της Έκθεσης Πιστοποίησης υποβάλλονται μέσω του Δελτίου Επίτευξης Δεικτών οι τρέχουσες τιμές των δεικτών της πράξης στο ΟΠΣ ΕΣΠΑ.

Για όλες τις πράξεις, το σύνολο των απαραίτητων πληροφοριών τροφοδοτούν τους δείκτες και αποθηκεύονται στο ΟΠΣ, προκειμένου να επιτρέπεται η **παραγωγή σχετικών αναφορών**.

Για να διασφαλιστεί ότι όλες οι πράξεις που χρηματοδοτούνται από το ΕΣΠΑ 2014-2020 χρησιμοποιούν δείκτες που περιλαμβάνονται σε ένα αποτελεσματικό σύστημα δεικτών, εφαρμόζεται η **διαδικασία του HELPDESK**. Στόχος της διαδικασίας αυτής είναι η παροχή υποστήριξης στις ΔΑ σε θέματα ορθής χρήσης και μέτρησης των δεικτών με βάση τις ειδικές απαιτήσεις των ΕΔΕΤ, καθώς και ο έλεγχος του πυρήνα δεικτών του ΟΠΣ.

Η αρμοδιότητα παρακολούθησης της πορείας εφαρμογής των ΕΠ και ειδικότερα των δεικτών, των οροσήμων και των στόχων του Πλαισίου Επίδοσης των ΕΠ εμπίπτει στην ευθύνη της Μονάδας Α/Α1 της κάθε Διαχειριστικής Αρχής (ΔΑ) ή της αντίστοιχης δομής του κάθε Ενδιάμεσου Φορέα (ΕΦ) στον οποίο ανατίθεται η διαχείριση μέρους του ΕΠ, η οποία ασκείται υπό την εποπτεία της ΔΑ.

Αρμόδια υπηρεσία για το σχεδιασμό, την επικαιροποίηση και την εφαρμογή των ρυθμίσεων του Συστήματος για όλα τα ΕΔΕΤ είναι η Μονάδα Β' «Σχεδιασμού και Αξιολόγησης» της ΕΥΣΣΑ με τη συνδρομή και τη συνεργασία όλων των εμπλεκόμενων Υπηρεσιών (ΕΥΣΕΚΤ, ΕΥΘΥ, ΕΥ ΟΠΣ, ΕΥΚΕ ΕΥ ΕΠΑΛΘ και ΕΥ ΠΑΑ).

Το Ενιαίο Σύστημα Παρακολούθησης Δεικτών 2014-2020 εγκρίθηκε με την υπ' αριθμ. Απόφαση 66427/ΕΥΣΣΑ 1388/14-6-2017 του Γενικού Γραμματέα Δημοσίων Επενδύσεων – ΕΣΠΑ (βλ. Κεφάλαιο 18) και επικαιροποιήθηκε με την Απόφαση 70301/06-07-2020 του Γενικού Γραμματέα Δημοσίων Επενδύσεων – ΕΣΠΑ (βλ. Κεφάλαιο 19).

## SUMMARY

The “Integrated Monitoring System for Indicators 2014-2020” was structured in order to cover in an integrated way all the requirements of the regulations of European Structural and Investment Funds concerning the indicators of Programmes in the programming period 2014-2020. Moreover, the Integrated Monitoring System is the reference document for fulfilling the requirements of the criteria of the general Ex ante Conditionality 7 "Statistical systems and result indicators" according to the Action Plans incorporated in the approved Operational Programs.

The provisions of the Integrated Monitoring System are applicable to all Operational Programmes co financed by the ERDF, the Cohesion Fund, the ESF and the EMFF. Concerning the European Territorial Cooperation Programmes, the indicators monitoring system is drawn up by the Managing Authority for European Territorial Cooperation Programmes in the languages of the respective Programmes and it is approved by the competent Special Secretary, under whose jurisdiction the MA is subject.

The Integrated Monitoring System is a document that may be updated and enriched during the programming period 2014-2020. In the 1st update of the Integrated Monitoring System 2014-2020, the targeted guidelines for the monitoring of the indicators were incorporated. These guidelines have been sent to all Managing Authorities of the programs and they were drafted by the services of National Coordination Authorities (EYSSA, EYSEKT, EYTHY, EYKE and EYOPS) in 2018 and 2019 following and the relevant thematic audit carried out by EDEL in eighteen Management authorities of the OPs in the period April - May 2019.

The Integrated Monitoring System 2014-2020 is the basic tool for the National Coordination Authority of the Ministry of Development and Investments, the Managing Authorities of the OPs 2014-2020 and the Intermediate Bodies for all issues concerning the indicators within the framework of the Annual Implementation Report and the PA 2014-2020 Progress Report.

The document contains the guidelines and the applicable procedures concerning the monitoring of the output and the result indicators according to the programming data (by Priority Axis/Fund/Region Category) as they have been inserted in the SFC2014 database of the European Commission.

The main element of the Integrated Monitoring System for ensuring data quality and statistical validation, is the Indicator Fiche for each output and result indicator, operational or additional, that has to be filled in and uploaded in the Management Information System 2014-2020 (MIS).

The indicators monitoring is a provision of the Management and Control System (MCS) incorporated in specific fields of the MCS templates: “Actions selection and approval” and “Actions Monitoring and Verification”.

All calls for proposals must include at least one OP indicator corresponding or linking to the projects referred in the call according to intervention logic of the OP. The base line and the target values of the indicators are reported by the Managing Authorities or the Implementing Bodies according to the Indicator Fiches of the relevant indicators.

The beneficiary submits electronically the project proposal accompanied by the Project Fiche, where he justifies the contribution of the proposed action to the specific objectives and the result indicators of the relevant project call. The progress of the indicator targets is reported by the beneficiary in the Action indicators achievement Fiche, that it is submitted at least once a year.

The progress verification for the indicators is compulsory for the Managing Authorities by submitting the “Fiche for administrative verification of indicators”. The Beneficiary is obliged to justify document in the “Fiche for administrative verification of indicators”,

the achieved indicators measurement on the basis of the measurement method provided in the relevant Indicator Fiche and attach any relevant material.

For State aid and Entrepreneurship projects, the monitoring of the indicators is based on the addition of a table of indicators in the Technical Annex to the funding decision. This table is produced by PSKE. During the monitoring of the operations in the PSKE in the Verification Report (Administrative or on-site / intermediate or final), the verification body is called to record the current prices of the indicators based on the results of the verification. In the case of ESF actions, the inventory sheets are also taken into account, where applicable. The indicators values are confirmed or modified in the context of the Certification Report by a higher hierarchical body. With the finalized Certification Report or the finalized Evaluation on the Certification Report, the current values are submitted through the Fiche for administrative verification of indicators.

Concerning the monitoring of the performance framework indicators, the same procedures and rules are implemented. The necessary data for monitoring indicators are stored in the MIS in order to produce the relevant reports.

For ensuring that all the actions co financed in the framework of PA 2014-2020 use indicators included in an effective indicator system, a HELPDESK procedure is implemented. Managing Authorities are supported through the HELPDESK for the proper use and measurement of the indicators. Furthermore, the establishment of this procedure allows optimum management and control of all indicators introduced in MIS.

The competence for monitoring and measuring the output indicators of each OP remains in the Managing Authorities or the Intermediate Body.

The Special Service for Strategy, Planning and Evaluation (EYSSA)/Unit "Planning and Evaluation" of the National Coordination Authority is the competent agent for designing, updating and implementing all settings described in the "Integrated Monitoring System for Indicators 2014-2020" with the support of the Special Service for the Coordination of the monitoring of ESF actions (EYSEKT), the Special Service for Management Information System (EYOPS), the Special Service for Institutional Support (EYTHY) and the Managing Authorities for Rural Development Program and the OP "Maritime and Fisheries".

The "Integrated Monitoring System for Indicators 2014 - 2020" has been initially approved by the Decision no 66427/EYSSA 1388/14-6-2017 of the General Secretary for Public Investments & the Partnership Agreement and it has been updated by the Decision no 70301/06-07-2020 of the General Secretary for Public Investments & the Partnership Agreement.



## ΕΙΣΑΓΩΓΗ

Το **Ενιαίο Σύστημα Παρακολούθησης Δεικτών του ΕΣΠΑ 2014–2020** που εγκρίθηκε με την υπ’ αριθμ. Απόφαση 66427/ΕΥΣΣΑ 1388/14-6-2017 του Γενικού Γραμματέα Δημοσίων Επενδύσεων-ΕΣΠΑ, το οποίο καταρτίστηκε με στόχο την ολοκληρωμένη ανταπόκριση στις απαιτήσεις των Κανονισμών των Ευρωπαϊκών Διαρθρωτικών και Επενδυτικών Ταμείων (ΕΔΕΤ) σε σχέση με τους δείκτες των προγραμμάτων 2014-2020 και παράλληλα αποτελεί το κείμενο αναφοράς για την κάλυψη των απαιτήσεων της Γενικής εκ των προτέρων αιρεσιμότητας 7 «Στατιστικά συστήματα και δείκτες αποτελεσμάτων», όπως αυτές έχουν περιγραφεί στο Σχέδιο Δράσης που έχει ενσωματωθεί στα εγκεκριμένα Επιχειρησιακά Προγράμματα (Πίνακας 1).

Στο Παράρτημα 2, αποτυπώνεται η συσχέτιση των ενεργειών που έχουν ενσωματωθεί στα εγκεκριμένα Προγράμματα και αφορούν την εκπλήρωση των απαιτήσεων της αιρεσιμότητας με τα σχετικά κριτήρια και τα υποκριτήρια του Οδηγού της ΕΕ “Guidance in ex-ante conditionalities for the ESI Funds” καθώς και τα αντίστοιχα κεφάλαια του παρόντος εγγράφου.

Οι προβλέψεις του Ενιαίου Συστήματος Παρακολούθησης Δεικτών έχουν εφαρμογή σε όλα τα Προγράμματα που συγχρηματοδοτούνται από τα Ταμεία ΕΤΠΑ, Ταμείο Συνοχής, ΕΚΤ και ΕΤΘΑ. Όσον αφορά το Σύστημα Παρακολούθησης Δεικτών των Προγραμμάτων της Ευρωπαϊκής Εδαφικής Συνεργασίας (ΕΕΣ/INTERREG), αρμοδιότητας της διαχειριστικής αρχής της ΕΥΔ ΕΕΣ, αυτό καταρτίζεται από την ΕΥΔ ΕΕΣ στις γλώσσες των αντίστοιχων Προγραμμάτων και γίνεται αποδεκτό/εγκρίνεται από τον αρμόδιο Ειδικό Γραμματέα, στη δικαιοδοσία του οποίου υπάγεται η ΕΥΔ σύμφωνα με το Ν.4314/2014.

Όσον αφορά το Πρόγραμμα Αγροτικής Ανάπτυξης που χρηματοδοτείται από το ΕΓΤΑΑ, έχει συμπεριληφθεί συνοπτική αναφορά σχετικά με τις διαδικασίες παρακολούθησης των δεικτών καθώς η γενική εκ των προτέρων αιρεσιμότητα 7 έχει εκπληρωθεί κατά την επίσημη υποβολή του στην ΕΕ.

Το Ενιαίο Σύστημα Παρακολούθησης Δεικτών αποτελεί το βασικό εργαλείο της Εθνικής Αρχής Συντονισμού και όλων των Ειδικών Υπηρεσιών σχετικά με τα θέματα των δεικτών στο πλαίσιο της παρακολούθησης των Προγραμμάτων καθώς και της υποβολής των Ετήσιων Εκθέσεων Υλοποίησης των ΕΠ και των Εκθέσεων Προόδου του ΕΣΠΑ 2014-2020. Στο πλαίσιο της κατάρτισης των ΕΠ 2014-2020, εκδόθηκαν 2 Εγκύκλιοι με σχετικές κατευθύνσεις και οδηγίες, οι οποίες αποτελούν τη βάση του Ενιαίου Συστήματος ([HTTPS://WWW.ESPA.GR/EL/PAGES/ELIBRARY.ASPX?STYPE=1&SEARCHID=55322561](https://www.espa.gr/el/pages/elibrary.aspx?stype=1&searchid=55322561)).

Το Ενιαίο Σύστημα Παρακολούθησης Δεικτών έχει δυναμικό χαρακτήρα και δύναται να επικαιροποιείται και να εμπλουτίζεται κατά τη διάρκεια της προγραμματικής περιόδου 2014-2020. Στην παρούσα 1<sup>η</sup> επικαιροποίηση του Ενιαίου Συστήματος Παρακολούθησης Δεικτών 2014-2020, ενσωματώθηκαν οι εξειδικευμένες οδηγίες και κατευθύνσεις σχετικά με την παρακολούθηση των δεικτών που προετοιμάστηκαν από τις υπηρεσίες της ΕΑΣ (ΕΥΣΣΑ, ΕΥΣΕΚΤ, ΕΥΘΥ, ΕΥΟΠΣ και ΕΥΚΕ) το 2018 και το 2019 και απεστάλησαν σε όλες τις Διαχειριστικές Αρχές των προγραμμάτων.

Η Μονάδα Β’ «Σχεδιασμού και Αξιολόγησης» της ΕΥΣΣΑ ως αρμόδια για το σχεδιασμό, την επικαιροποίηση και την εφαρμογή των ρυθμίσεων του Συστήματος για όλα τα ΕΔΕΤ, έχει το συντονισμό της επικαιροποίησής του με τη συνδρομή και τη συνεργασία όλων των εμπλεκόμενων Υπηρεσιών (ΕΥΣΕΚΤ, ΕΥΘΥ, ΕΥΟΠΣ, ΕΥΚΕ, ΔΑ ΠΑΑ, ΔΑ ΕΠΑΛΘ και ΔΑ των ΕΠ ΕΕΣ). Οι κύριοι αποδέκτες του εγγράφου είναι οι Διαχειριστικές Αρχές Προγραμμάτων της περιόδου 2014-2020, οι δικαιούχοι των πράξεων καθώς και οι συντονιστικές Υπηρεσίες σύμφωνα με το αρθρ. 54 του Ν.4314/2014.

**ΠΙΝΑΚΑΣ 1 - Επιχειρησιακά Προγράμματα στα οποία έχει ενσωματωθεί η γενική αιρεσιμότητα 7**

ΠΡΟΓΡΑΜΜΑ	CCI	ΑΡΙΘ. ΑΠΟΦΑΣΗΣ ΕΕ
ΕΠ Ανταγωνιστικότητα Επιχειρηματικότητα και Καινοτομία	2014GR16M2OP001	C(2014)10162
ΕΠ Υποδομές Μεταφορών, Περιβάλλον και Αειφόρος Ανάπτυξη	2014GR16M1OP001	C(2014)10160
ΕΠ Ανάπτυξη Ανθρώπινου Δυναμικού, Εκπαίδευση και Δια Βίου Μάθηση	2014GR05M9OP001	C(2014)10128
ΕΠ Μεταρρύθμιση Δημόσιου Τομέα	2014GR05M2OP001	C(2014)10138
ΕΠ Τεχνική Βοήθεια	2014GR16M3TA001	C(2014)10190
ΠΕΠ Ανατολικής Μακεδονίας -Θράκης	2014GR16M2OP014	C(2014)10174
ΠΕΠ Κεντρικής Μακεδονίας	2014GR16M2OP002	C(2014)10167
ΠΕΠ Θεσσαλίας	2014GR16M2OP003	C(2014)10183
ΠΕΠ Ηπείρου	2014GR16M2OP004	C(2014)10172
ΠΕΠ Δυτικής Ελλάδας	2014GR16M2OP005	C(2014)10161
ΠΕΠ Δυτικής Μακεδονίας	2014GR16M2OP006	C(2014)10180
ΠΕΠ Στερεάς Ελλάδας	2014GR16M2OP007	C(2014)10173
ΠΕΠ Πελοποννήσου	2014GR16M2OP008	C(2014)10166
ΠΕΠ Ιονίων Νήσων	2014GR16M2OP009	C(2014)10165
ΠΕΠ Βορείου Αιγαίου	2014GR16M2OP010	C(2014)10164
ΠΕΠ Κρήτης	2014GR16M2OP011	C(2014)10175
ΠΕΠ Αττικής	2014GR16M2OP012	C(2014)10170
ΠΕΠ Νοτίου Αιγαίου	2014GR16M2OP013	C(2014)10179
ΕΠ Αλιείας και Θάλασσας	2014GR14MFOP001	C(2015) 7417

Το 1<sup>ο</sup> σχέδιο του εγγράφου (έκδοση Μάιος 2015) διαμορφώθηκε από τη διυπηρεσιακή Ομάδα εργασίας που συστάθηκε με την υπ' αριθμ. 48377/ΕΥΣΣΑ 2781/1.10.2014 Απόφαση του Γενικού Γραμματέα ΕΣΠΑ (βλ. Παράρτημα 7). Το 2<sup>ο</sup> σχέδιο, η οριστικοποίηση και η επικαιροποίηση του Ενιαίου Συστήματος Παρακολούθησης Δεικτών έγινε από τη Μονάδα Β' της ΕΥΣΣΑ με τη συνεργασία και τη συνδρομή της Μονάδας Γ' της ΕΥΣΕΚΤ, της ΕΥ ΟΠΣ, της ΕΥΘΥ, της ΕΥΚΕ, της ΔΑ του Προγράμματος «Θάλασσα και Αλιεία» και της ΔΑ του Προγράμματος «Αγροτική Ανάπτυξη».

## 1. ΓΕΝΙΚΗ ΕΠΙΣΚΟΠΗΣΗ ΤΟΥ ΕΝΙΑΙΟΥ ΣΥΣΤΗΜΑΤΟΣ ΠΑΡΑΚΟΛΟΥΘΗΣΗΣ ΔΕΙΚΤΩΝ

### 1.1 Πεδίο εφαρμογής

Το παρόν σύστημα παρακολούθησης καλύπτει τη μέθοδο μέτρησης των δεικτών των Προγραμμάτων του ΕΣΠΑ 2014-2020 κοινών και ειδικών προγράμματος, εκρών και αποτελέσματος<sup>1</sup> που περιλαμβάνονται στα εγκεκριμένα Προγράμματα, όπως έχουν εισαχθεί στην ηλεκτρονική βάση δεδομένων SFC2014 της Ευρωπαϊκής Επιτροπής (πίνακες 2, 3, 4, 4α, 5, 6, 28). Παράλληλα καλύπτει τους δείκτες παρακολούθησης που συνδέονται με επιμέρους απαιτήσεις των ΕΔΕΤ ομαδοποιημένους σε υποσυστήματα π.χ. έξυπνης εξειδίκευσης, χρηματοδοτικών εργαλείων, πρωτοβουλίας για την απασχόληση των νέων. Τέλος, καλύπτει τους ποσοτικούς στόχους των στρατηγικών πλαισίων πολιτικής στο πλαίσιο των θεματικών αιρεσιμοτήτων μόνο όταν αυτοί συνιστούν και δείκτες των εγκεκριμένων συγχρηματοδοτούμενων Προγραμμάτων που εισάγονται στην SFC2014.

### 1.2 Είδη και αριθμός δεικτών στα Προγράμματα

Ο κατωτέρω πίνακας περιλαμβάνει τον αριθμό των δεικτών (σε αριθμό εγγραφών και σε αριθμό κωδικών) ανά είδος, όπως έχουν ορισθεί στα εγκεκριμένα Επιχειρησιακά Προγράμματα με συγχρηματοδότηση **ΕΤΠΑ**, **ΤΣ** και **ΕΚΤ**, μετά την τελευταία Αναθεώρηση των ΕΠ που εγκρίθηκε το Δεκέμβριο του 2019.

#### ΠΙΝΑΚΑΣ 2 - Συνολική αποτύπωση των δεικτών των ΕΠ που συγχρηματοδοτούνται από ΕΤΠΑ, Ταμείο Συνοχής και ΕΚΤ

ΕΙΔΟΣ	ΣΥΝΟΛΟ ΕΓΓΡΑΦΩΝ (Indicator Records)	ΕΤΠΑ ΣΥΝΟΛΟ ΚΩΔΙΚΩΝ (Indicator IDs)	ΤΑΜΕΙΟ ΣΥΝΟΧΗΣ ΣΥΝΟΛΟ ΚΩΔΙΚΩΝ (Indicator IDs)	ΕΚΤ ΣΥΝΟΛΟ ΚΩΔΙΚΩΝ (Indicator IDs)	ΠΑΝ ΣΥΝΟΛΟ ΚΩΔΙΚΩΝ (Indicator IDs)
<b>ΔΕΙΚΤΕΣ ΑΠΟΤΕΛΕΣΜΑΤΟΣ (RESULT)</b> (συμπ. Τεχνικής βοήθειας, όπου ο Π/Υ υπερβαίνει 15 εκ. ευρώ)	983 (ΕΤΠΑ 497, ΕΚΤ 430, ΤΑΜΕΙΟ ΣΥΝΟΧΗΣ 44)	320	35	54 pr. Specific, 5 common	12
<b>ΔΕΙΚΤΕΣ ΕΚΡΩΝ (OUTPUT)</b>	869	41	8	8	-
ΚΟΙΝΟΙ (COMMON)					
ΕΙΔΙΚΟΙ ΑΝΑ ΠΡΟΓΡΑΜΜΑ (PROGRAMME SPECIFIC)	1006	157	26	119	1
<b>ΔΕΙΚΤΕΣ ΠΛΑΙΣΙΟΥ ΕΠΙΔΟΣΕΩΝ (PERFORMANCE FRAMEWORKS)</b>					
ΒΑΣΙΚΑ ΣΤΑΔΙΑ ΕΦΑΡΜΟΓΗΣ (KEY IMPLEMENTATION STEPS)	121	70	7	1-	-
ΕΚΡΩΝ	306	45	6	20	1
ΧΡΗΜΑΤΟΟΙΚΟΝΟΜΙΚΟΙ (FINANCIAL)	159	1	1	1	1

ΠΗΓΗ: SFC2014. ΕΠΕΞΕΡΓΑΣΙΑ: ΟΜΑΔΑ ΕΡΓΑΣΙΑΣ.

<sup>1</sup> Τα προγράμματα με συγχρηματοδότηση ΕΓΤΑΑ, ΕΤΘΑ και τα ΕΠ χωρικής συνεργασίας βρίσκοντα.

Όσον αφορά το **ΕΤΘΑ**, η Ευρωπαϊκή Επιτροπή έχει εκδώσει εκτελεστικές πράξεις για τη θέσπιση του συνόλου των δεικτών που αφορούν τις προτεραιότητες της Ένωσης του άρθρου 6 του Κανονισμού 508/2014 και τη θέσπιση κανόνων όσον αφορά τις πληροφορίες που πρέπει να αποστέλλουν τα κράτη μέλη, καθώς και τις ανάγκες σε δεδομένα και τις συνέργειες μεταξύ δυνητικών πηγών δεδομένων. Οι δείκτες αυτοί είναι κοινοί για όλα τα κράτη μέλη και αφορούν τις ακόλουθες κατηγορίες:

### ΠΙΝΑΚΑΣ 3 - Συνολική αποτύπωση των δεικτών του ΕΠΑΛΘ

ΕΙΔΟΣ ΔΕΙΚΤΗ (COMMON INDICATORS)	ΣΥΝΟΛΟ ΕΓΓΡΑΦΩΝ	ΠΑΡΑΤΗΡΗΣΕΙΣ
ΠΛΑΙΣΙΟΥ (CONTEXT INDICATORS)	25	Αφορούν σε ολόκληρη την επικράτεια, και παρέχουν τις βασικές πληροφορίες που μπορούν να χρησιμοποιηθούν για να προσδιοριστούν οι ανάγκες.
ΑΠΟΤΕΛΕΣΜΑΤΟΣ (RESULT INDICATORS)	28	Αντιπροσωπεύουν τα άμεσα αποτελέσματα του προγράμματος στους δικαιούχους και άμεσα ωφελομένους από την υλοποίηση του προγράμματος. Σχετίζονται με τις συγκεκριμένες προτεραιότητες της ένωσης (άρθρο 6 του Καν.508/2014), και σε κάποιες περιπτώσεις με μεταβολή στην τιμή ορισμένων δεικτών πλαισίου.
ΕΚΡΩΝ (OUTPUT INDICATORS)	26	Σχετίζονται με τα παραδοτέα που αναμένεται να παραχθούν από το πρόγραμμα όπως προκύπτουν από τις χρηματοδοτούμενες πράξεις (στην πλειονότητά τους αναφέρονται σε αριθμό έργων που υλοποιούνται).

ΠΗΓΗ: SFC2014. ΕΠΕΞΕΡΓΑΣΙΑ: ΟΜΑΔΑ ΕΡΓΑΣΙΑΣ.

Οι τιμές βάσεις (δείκτες πλαισίου) αναφέρονται στον πίνακα του κεφαλαίου 2.2 ενώ οι τιμές στόχου των δεικτών αποτελέσματος, στον πίνακα του κεφαλαίου 3.2. του **εγκεκριμένου ΕΠ Αλιείας και Θάλασσας**.

Οι τιμές βάσης και στόχου των δεικτών αποτελέσματος για το **ΕΤΠΑ**, το **ΤΣ** και το **ΕΚΤ** αποτυπώνονται στους πίνακες 3, 4 των εγκεκριμένων ΕΠ. Για 20 περιπτώσεις δεικτών αποτελέσματος με έλλειψη στοιχείων τιμής βάσης ή στόχου είχαν καθορισθεί, στο πλαίσιο εκπλήρωσης της γενικής αιρεσιμότητας 7, σχετικά σχέδια δράσης, η κάλυψη των οποίων φαίνεται στο Κεφάλαιο 11 του παρόντος εγγράφου.

Στους παρακάτω πίνακες 4, 5 και 6, αποτυπώνονται **συγκεντρωτικά σε εθνικό επίπεδο** οι τιμές στόχοι των κοινών δεικτών εκροών ανά Ταμείο με βάση τα στοιχεία των εγκεκριμένων Προγραμμάτων μετά την τελευταία Αναθεώρηση των ΕΠ το Δεκέμβριο του 2019. Στον Πίνακα 4 αποτυπώνονται οι τιμές στόχου των κοινών δεικτών για τα ταμεία ΕΤΠΑ και Ταμείο Συνοχής. στους πίνακες 5 και 6 περιλαμβάνονται αντίστοιχα οι τιμές των κοινών δεικτών για το ΕΚΤ και το Ταμείο Θάλασσας και Αλιείας. Στο Παράρτημα 3 παρουσιάζεται αναλυτικότερα η συνεισφορά του κάθε ΕΠ στις τιμές στόχου των κοινών δεικτών των Ταμείων ΕΤΠΑ, Ταμείου Συνοχής και ΕΚΤ.

Οι κοινοί δείκτες για το **ΕΤΠΑ και το Ταμείο Συνοχής** περιλαμβάνονται στο Παράρτημα Ι των αντίστοιχων Κανονισμών. Ειδικότερα, για το ΕΤΠΑ προσδιορίζονται 50 κοινοί δείκτες εκροής (συμπεριλαμβανομένων 6 δεικτών για τα προγράμματα ΕΕΣ), οι οποίοι με τον Κανονισμό OMNIBUS αυξήθηκαν σε 52. Στο Παράρτημα Ι του Κανονισμού ΤΣ προσδιορίζονται 22 κοινοί δείκτες εκροής.

### ΠΙΝΑΚΑΣ 4 - Κοινοί δείκτες εκροών ΕΤΠΑ-Ταμείο Συνοχής

ΚΩΔΙΚΟΣ SFC2014	ΟΝΟΜΑΣΙΑ	ΜΟΝΑΔΑ ΜΕΤΡΗΣΗΣ	ΣΥΝΟΛΟ ΤΙΜΗΣ ΣΤΟΧΟΥ Ε.Σ.Π.Α
CO01	ΑΡΙΘΜΟΣ ΕΠΙΧΕΙΡΗΣΕΩΝ ΠΟΥ ΕΝΙΣΧΥΟΝΤΑΙ	ΕΠΙΧΕΙΡΗΣΕΙΣ	32.524,00
CO02	ΑΡΙΘΜΟΣ ΕΠΙΧΕΙΡΗΣΕΩΝ ΠΟΥ ΛΑΜΒΑΝΟΥΝ ΕΠΙΧΟΡΗΓΗΣΕΙΣ	ΕΠΙΧΕΙΡΗΣΕΙΣ	15.201,00

ΚΩΔΙΚΟΣ SFC2014	ΟΝΟΜΑΣΙΑ	ΜΟΝΑΔΑ ΜΕΤΡΗΣΗΣ	ΣΥΝΟΛΟ ΤΙΜΗΣ ΣΤΟΧΟΥ Ε.Σ.Π.Α
C003	ΑΡΙΘΜΟΣ ΕΠΙΧΕΙΡΗΣΕΩΝ ΠΟΥ ΛΑΜΒΑΝΟΥΝ ΟΙΚΟΝΟΜΙΚΗ ΣΤΗΡΙΞΗ ΠΛΗΝ ΤΩΝ ΕΠΙΧΟΡΗΓΗΣΕΩΝ	ΕΠΙΧΕΙΡΗΣΕΙΣ	7.355,00,
C004	ΑΡΙΘΜΟΣ ΕΠΙΧΕΙΡΗΣΕΩΝ ΠΟΥ ΛΑΜΒΑΝΟΥΝ ΜΗ ΟΙΚΟΝΟΜΙΚΗ ΣΤΗΡΙΞΗ	ΕΠΙΧΕΙΡΗΣΕΙΣ	3.092,00
C005	ΑΡΙΘΜΟΣ ΝΕΩΝ ΕΠΙΧΕΙΡΗΣΕΩΝ ΠΟΥ ΕΝΙΣΧΥΟΝΤΑΙ	ΕΠΙΧΕΙΡΗΣΕΙΣ	3.513,00
C006	ΙΔΙΩΤΙΚΕΣ ΕΠΕΝΔΥΣΕΙΣ ΠΟΥ ΑΝΤΙΣΤΟΙΧΟΥΝ ΣΕ ΔΗΜΟΣΙΑ ΣΤΗΡΙΞΗ ΕΠΙΧΕΙΡΗΣΕΩΝ (ΕΠΙΧΟΡΗΓΗΣΕΙΣ)	EUR	1.098.801.741
C007	ΙΔΙΩΤΙΚΕΣ ΕΠΕΝΔΥΣΕΙΣ ΠΟΥ ΑΝΤΙΣΤΟΙΧΟΥΝ ΣΕ ΔΗΜΟΣΙΑ ΣΤΗΡΙΞΗ ΕΠΙΧΕΙΡΗΣΕΩΝ (ΟΧΙ ΕΠΙΧΟΡΗΓΗΣΕΙΣ)	EUR	475.380,000
C008	ΑΥΞΗΣΗ ΤΗΣ ΑΠΑΣΧΟΛΗΣΗΣ ΣΕ ΕΠΙΧΕΙΡΗΣΕΙΣ ΠΟΥ ΕΝΙΣΧΥΟΝΤΑΙ	ΙΣΟΔΥΝΑΜΑ ΠΛΗΡΟΥΣ ΧΡΟΝΟΥ ΑΠΑΣΧΟΛΗΣΗΣ	13.740,50
C009	ΑΥΞΗΣΗ ΤΟΥ ΑΝΑΜΕΝΟΜΕΝΟΥ ΑΡΙΘΜΟΥ ΕΠΙΣΚΕΨΕΩΝ ΣΕ ΕΝΙΣΧΥΟΜΕΝΕΣ ΤΟΠΟΘΕΣΙΕΣ ΠΟΛΙΤΙΣΤΙΚΗΣ ΚΑΙ ΦΥΣΙΚΗΣ ΚΛΗΡΟΝΟΜΙΑΣ ΚΑΙ ΠΟΛΟΥΣ ΕΛΞΗΣ ΕΠΙΣΚΕΠΤΩΝ	ΕΠΙΣΚΕΨΕΙΣ/ΕΤΟΣ	1.447.000,00
C010	ΠΡΟΣΘΕΤΑ ΝΟΙΚΟΚΥΡΙΑ ΜΕ ΠΡΟΣΒΑΣΗ ΣΕ ΕΥΡΥΖΩΝΙΚΑ ΔΙΚΤΥΑ ΜΕ ΤΑΧΥΤΗΤΑ ΤΟΥΛΑΧΙΣΤΟΝ 30 MBPS	ΝΟΙΚΟΚΥΡΙΑ	63.185,00
C011	ΣΥΝΟΛΙΚΟ ΜΗΚΟΣ ΝΕΩΝ ΣΙΔΗΡΟΔΡΟΜΙΚΩΝ ΓΡΑΜΜΩΝ	ΧΙΛΙΟΜΕΤΡΑ	53,00
C011A	ΕΚ ΤΩΝ ΟΠΟΙΩΝ: ΔΕΔ-Μ	ΧΙΛΙΟΜΕΤΡΑ	53,00
C012	ΣΥΝΟΛΙΚΟ ΜΗΚΟΣ ΑΝΑΚΑΤΑΣΚΕΥΑΣΜΕΝΩΝ Η ΑΝΑΒΑΘΜΙΣΜΕΝΩΝ ΣΙΔΗΡΟΔΡΟΜΙΚΩΝ ΓΡΑΜΜΩΝ	ΧΙΛΙΟΜΕΤΡΑ	182,50
C012A	ΕΚ ΤΩΝ ΟΠΟΙΩΝ: ΔΕΔ-Μ	ΧΙΛΙΟΜΕΤΡΑ	152,50
C013	ΣΥΝΟΛΙΚΟ ΜΗΚΟΣ ΝΕΩΝ ΔΡΟΜΩΝ	ΧΙΛΙΟΜΕΤΡΑ	368,81
C013A	ΕΚ ΤΩΝ ΟΠΟΙΩΝ: ΔΕΔ-Μ	ΧΙΛΙΟΜΕΤΡΑ	254,70
C014	ΣΥΝΟΛΙΚΟ ΜΗΚΟΣ ΑΝΑΚΑΤΑΣΚΕΥΑΣΜΕΝΩΝ Η ΑΝΑΒΑΘΜΙΣΜΕΝΩΝ ΔΡΟΜΩΝ	ΧΙΛΙΟΜΕΤΡΑ	388,86,
C014A	ΕΚ ΤΩΝ ΟΠΟΙΩΝ: ΔΕΔ-Μ	ΧΙΛΙΟΜΕΤΡΑ	19,60
C015	ΣΥΝΟΛΙΚΟ ΜΗΚΟΣ ΝΕΩΝ Η ΒΕΛΤΙΩΜΕΝΩΝ ΓΡΑΜΜΩΝ ΤΡΑΜ ΚΑΙ ΜΕΤΡΟ	ΧΙΛΙΟΜΕΤΡΑ	27,50
C016	ΣΥΝΟΛΙΚΟ ΜΗΚΟΣ ΝΕΩΝ Η ΒΕΛΤΙΩΜΕΝΩΝ ΕΣΩΤΕΡΙΚΩΝ ΠΛΩΤΩΝ ΟΔΩΝ	ΧΙΛΙΟΜΕΤΡΑ	0,00
C017	ΠΡΟΣΘΕΤΗ ΔΥΝΑΜΙΚΟΤΗΤΑ ΑΝΑΚΥΚΛΩΣΗΣ ΑΠΟΒΛΗΤΩΝ	ΤΟΝΟΙ/ΕΤΟΣ	719.541,00
C018	ΠΡΟΣΘΕΤΟΣ ΠΛΗΘΥΣΜΟΣ ΠΟΥ ΕΞΥΠΗΡΕΤΕΙΤΑΙ ΑΠΟ ΒΕΛΤΙΩΜΕΝΗ ΠΑΡΟΧΗ ΝΕΡΟΥ	ΦΥΣΙΚΑ ΠΡΟΣΩΠΑ	1.794.713,00
C019	ΠΡΟΣΘΕΤΟΣ ΠΛΗΘΥΣΜΟΣ ΠΟΥ ΕΞΥΠΗΡΕΤΕΙΤΑΙ ΑΠΟ ΒΕΛΤΙΩΜΕΝΗ ΕΠΕΞΕΡΓΑΣΙΑ ΛΥΜΑΤΩΝ	ΙΣΟΔΥΝΑΜΟ ΠΛΗΘΥΣΜΟΥ	1.139.805,00
C020	ΠΛΗΘΥΣΜΟΣ ΠΟΥ ΩΦΕΛΕΙΤΑΙ ΑΠΟ ΑΝΤΙΠΛΗΜΜΥΡΙΚΑ ΜΕΤΡΑ	ΦΥΣΙΚΑ ΠΡΟΣΩΠΑ	905.384,00
C021	ΠΛΗΘΥΣΜΟΣ ΠΟΥ ΩΦΕΛΕΙΤΑΙ ΑΠΟ ΜΕΤΡΑ ΔΑΣΙΚΗΣ ΠΥΡΟΠΡΟΣΤΑΣΙΑΣ	ΦΥΣΙΚΑ ΠΡΟΣΩΠΑ	608.939,00
C022	ΣΥΝΟΛΙΚΗ ΕΠΙΦΑΝΕΙΑ ΑΠΟΚΑΤΕΣΤΗΜΕΝΟΥ ΕΔΑΦΟΥΣ	ΕΚΤΑΡΙΑ	35,71
C023	ΕΠΙΦΑΝΕΙΑ ΟΙΚΟΤΟΠΩΝ ΠΟΥ ΕΝΙΣΧΥΟΝΤΑΙ ΜΕ ΣΤΟΧΟ ΝΑ ΑΠΟΚΤΗΣΟΥΝ ΚΑΛΥΤΕΡΟ ΚΑΘΕΣΤΩΣ ΔΙΑΤΗΡΗΣΗΣ	ΕΚΤΑΡΙΑ	773.739,00
C024	ΑΡΙΘΜΟΣ ΝΕΩΝ ΕΡΕΥΝΗΤΩΝ ΣΕ ΟΝΤΟΤΗΤΕΣ ΠΟΥ ΕΝΙΣΧΥΟΝΤΑΙ	ΙΣΟΔΥΝΑΜΑ ΠΛΗΡΟΥΣ ΧΡΟΝΟΥ	7.808,00
C025	ΑΡΙΘΜΟΣ ΕΡΕΥΝΗΤΩΝ ΠΟΥ ΕΡΓΑΖΟΝΤΑΙ ΣΕ ΒΕΛΤΙΩΜΕΝΕΣ ΕΓΚΑΤΑΣΤΑΣΕΙΣ ΕΡΕΥΝΗΤΙΚΩΝ ΥΠΟΔΟΜΩΝ	ΙΣΟΔΥΝΑΜΑ ΠΛΗΡΟΥΣ ΧΡΟΝΟΥ	2.386,00
C026	ΑΡΙΘΜΟΣ ΕΠΙΧΕΙΡΗΣΕΩΝ ΠΟΥ ΣΥΝΕΡΓΑΖΟΝΤΑΙ ΜΕ ΕΡΕΥΝΗΤΙΚΑ ΙΝΣΤΙΤΟΥΤΑ	ΕΠΙΧΕΙΡΗΣΕΙΣ	1884,00
C027	ΙΔΙΩΤΙΚΕΣ ΕΠΕΝΔΥΣΕΙΣ ΠΟΥ ΑΝΤΙΣΤΟΙΧΟΥΝ ΣΕ ΔΗΜΟΣΙΑ ΣΤΗ-	EUR	179.580.000,00

ΚΩΔΙΚΟΣ SFC2014	ΟΝΟΜΑΣΙΑ	ΜΟΝΑΔΑ ΜΕΤΡΗΣΗΣ	ΣΥΝΟΛΟ ΤΙΜΗΣ ΣΤΟΧΟΥ Ε.Σ.Π.Α
	ΡΙΞΗ ΣΤΟΝ ΤΟΜΕΑ ΤΗΣ ΚΑΙΝΟΤΟΜΙΑΣ Η ΤΗΣ ΕΡΕΥΝΑΣ ΚΑΙ ΑΝΑΠΤΥΞΗΣ		
C028	ΑΡΙΘΜΟΣ ΕΠΙΧΕΙΡΗΣΕΩΝ ΠΟΥ ΕΝΙΣΧΥΟΝΤΑΙ ΓΙΑ ΝΑ ΕΙΣΑΓΟΥΝ ΠΡΟΪΟΝΤΑ ΝΕΑ ΣΤΗΝ ΑΓΟΡΑ	ΕΠΙΧΕΙΡΗΣΕΙΣ	236,00
C029	ΑΡΙΘΜΟΣ ΕΠΙΧΕΙΡΗΣΕΩΝ ΠΟΥ ΕΝΙΣΧΥΟΝΤΑΙ ΓΙΑ ΝΑ ΕΙΣΑΓΟΥΝ ΠΡΟΪΟΝΤΑ ΝΕΑ ΣΤΗΝ ΕΤΑΙΡΕΙΑ	ΕΠΙΧΕΙΡΗΣΕΙΣ	528,00
C030	ΠΡΟΣΘΕΤΗ ΔΥΝΑΜΙΚΟΤΗΤΑ ΑΠΟ ΑΝΑΝΕΩΣΙΜΕΣ ΠΗΓΕΣ ΕΝΕΡΓΕΙΑΣ	MW	169,23
C031	ΑΡΙΘΜΟΣ ΝΟΙΚΟΚΥΡΙΩΝ ΜΕ ΚΑΛΥΤΕΡΗ ΚΑΤΗΓΟΡΙΑ ΕΝΕΡΓΕΙΑΚΗΣ ΚΑΤΑΝΑΛΩΣΗΣ	ΝΟΙΚΟΚΥΡΙΑ	43.150,00
C032	ΜΕΙΩΣΗ ΤΗΣ ΕΤΗΣΙΑΣ ΚΑΤΑΝΑΛΩΣΗΣ ΠΡΩΤΟΓΕΝΟΥΣ ΕΝΕΡΓΕΙΑΣ ΤΩΝ ΔΗΜΟΣΙΩΝ ΚΤΗΡΙΩΝ	ΚΩΗ/ΕΤΟΣ	363.935.859,00
C033	ΑΡΙΘΜΟΣ ΠΡΟΣΘΕΤΩΝ ΧΡΗΣΤΩΝ ΕΝΕΡΓΕΙΑΣ ΠΟΥ ΣΥΝΔΕΟΝΤΑΙ ΣΕ ΕΥΦΥΗ ΔΙΚΤΥΑ	ΧΡΗΣΤΕΣ	170.000,00
C034	ΕΚΤΙΜΩΜΕΝΗ ΕΤΗΣΙΑ ΜΕΙΩΣΗ ΤΩΝ ΕΚΠΟΜΠΩΝ ΤΩΝ ΑΕΡΙΩΝ ΘΕΡΜΟΚΗΠΙΟΥ	ΤΟΝΟΙ ΙΣΟΔΥΝΑΜΟΥ CO2	365.175,88,
C035	ΔΥΝΑΜΙΚΟΤΗΤΑ ΤΩΝ ΥΠΟΔΟΜΩΝ ΠΑΙΔΙΚΗΣ ΦΡΟΝΤΙΔΑΣ Η ΕΚΠΑΙΔΕΥΣΗΣ ΠΟΥ ΕΝΙΣΧΥΟΝΤΑΙ	ΦΥΣΙΚΑ ΠΡΟΣΩΠΑ	235.060,00
C036	ΠΛΗΘΥΣΜΟΣ ΠΟΥ ΚΑΛΥΠΤΕΤΑΙ ΑΠΟ ΒΕΛΤΙΩΜΕΝΕΣ ΥΠΗΡΕΣΙΕΣ ΥΓΕΙΑΣ	ΦΥΣΙΚΑ ΠΡΟΣΩΠΑ	8.662.375,00
C037	ΠΛΗΘΥΣΜΟΣ ΠΟΥ ΖΕΙ ΣΕ ΠΕΡΙΟΧΕΣ ΜΕ ΣΤΡΑΤΗΓΙΚΕΣ ΟΛΟΚΛΗΡΩΜΕΝΗΣ ΑΣΤΙΚΗΣ ΑΝΑΠΤΥΞΗΣ	ΦΥΣΙΚΑ ΠΡΟΣΩΠΑ	1.008.030,00
C038	ΑΝΟΙΧΤΟΙ ΧΩΡΟΙ ΠΟΥ ΔΗΜΙΟΥΡΓΟΥΝΤΑΙ Η ΑΠΟΚΑΘΙΣΤΑΝΤΑΙ ΣΕ ΑΣΤΙΚΕΣ ΠΕΡΙΟΧΕΣ	ΤΕΤΡΑΓΩΝΙΚΑ ΜΕΤΡΑ	4.027.923
C039	ΔΗΜΟΣΙΑ Η ΕΜΠΟΡΙΚΑ ΚΤΗΡΙΑ ΠΟΥ ΚΤΙΖΟΝΤΑΙ Η ΑΝΑΚΑΙΝΙΖΟΝΤΑΙ ΣΕ ΑΣΤΙΚΕΣ ΠΕΡΙΟΧΕΣ	ΤΕΤΡΑΓΩΝΙΚΑ ΜΕΤΡΑ	9.400,00
C040	ΚΑΤΟΙΚΙΕΣ ΠΟΥ ΑΠΟΚΑΘΙΣΤΑΝΤΑΙ ΣΕ ΑΣΤΙΚΕΣ ΠΕΡΙΟΧΕΣ	ΜΟΝΑΔΕΣ ΣΤΕΓΑΣΗΣ	0,00
C041	ΑΡΙΘΜΟΣ ΕΠΙΧΕΙΡΗΣΕΩΝ ΠΟΥ ΣΥΜΜΕΤΕΧΟΥΝ ΣΕ ΔΙΑΣΥΝΟΡΙΑΚΑ, ΔΙΑΚΡΑΤΙΚΑ Η ΔΙΑΠΕΡΙΦΕΡΕΙΑΚΑ ΕΡΕΥΝΗΤΙΚΑ ΣΧΕΔΙΑ	ΕΠΙΧΕΙΡΗΣΕΙΣ	-
C042	ΑΡΙΘΜΟΣ ΕΡΕΥΝΗΤΙΚΩΝ ΙΝΣΤΙΤΟΥΤΩΝ ΠΟΥ ΣΥΜΜΕΤΕΧΟΥΝ ΣΕ ΔΙΑΣΥΝΟΡΙΑΚΑ, ΔΙΑΚΡΑΤΙΚΑ Η ΔΙΑΠΕΡΙΦΕΡΕΙΑΚΑ ΕΡΕΥΝΗΤΙΚΑ ΣΧΕΔΙΑ	ΟΡΓΑΝΩΣΕΙΣ	-
C043	ΑΡΙΘΜΟΣ ΣΥΜΜΕΤΕΧΟΝΤΩΝ ΣΕ ΠΡΩΤΟΒΟΥΛΙΕΣ ΔΙΑΣΥΝΟΡΙΑΚΗΣ ΚΙΝΗΤΙΚΟΤΗΤΑΣ	ΦΥΣΙΚΑ ΠΡΟΣΩΠΑ	-
C044	ΑΡΙΘΜΟΣ ΣΥΜΜΕΤΕΧΟΝΤΩΝ ΣΕ ΚΟΙΝΕΣ ΤΟΠΙΚΕΣ ΠΡΩΤΟΒΟΥΛΙΕΣ ΑΠΑΣΧΟΛΗΣΗΣ ΚΑΙ ΚΟΙΝΗ ΚΑΤΑΡΤΙΣΗ	ΦΥΣΙΚΑ ΠΡΟΣΩΠΑ	-
C045	ΑΡΙΘΜΟΣ ΣΥΜΜΕΤΕΧΟΝΤΩΝ ΣΕ ΕΡΓΑ ΠΟΥ ΠΡΟΑΓΟΥΝ ΤΗΝ ΙΣΟΤΗΤΑ ΤΩΝ ΦΥΛΩΝ, ΤΙΣ ΙΣΕΣ ΕΥΚΑΙΡΙΕΣ ΚΑΙ ΤΗΝ ΚΟΙΝΩΝΙΚΗ ΕΝΤΑΞΗ ΣΕ ΔΙΑΣΥΝΟΡΙΑΚΟ ΕΠΙΠΕΔΟ	ΦΥΣΙΚΑ ΠΡΟΣΩΠΑ	-
C046	ΑΡΙΘΜΟΣ ΣΥΜΜΕΤΕΧΟΝΤΩΝ ΣΕ ΚΟΙΝΑ ΣΥΣΤΗΜΑΤΑ ΕΚΠΑΙΔΕΥΣΗΣ ΚΑΙ ΚΑΤΑΡΤΙΣΗΣ ΓΙΑ ΤΗΝ ΥΠΟΣΤΗΡΙΞΗ ΤΗΣ ΑΠΑΣΧΟΛΗΣΗΣ ΤΩΝ ΝΕΩΝ, ΤΩΝ ΕΚΠΑΙΔΕΥΤΙΚΩΝ ΕΥΚΑΙΡΙΩΝ ΚΑΙ ΤΗΣ ΤΡΙΤΟΒΑΘΜΙΑΣ ΕΚΠΑΙΔΕΥΣΗΣ ΚΑΙ ΕΠΑΓΓΕΛΜΑΤΙΚΗΣ ΚΑΤΑΡΤΙΣΗΣ ΣΕ ΔΙΑΣΥΝΟΡΙΑΚΟ ΕΠΙΠΕΔΟ	ΦΥΣΙΚΑ ΠΡΟΣΩΠΑ	-

ΠΗΓΗ: SFC2014. ΕΠΕΞΕΡΓΑΣΙΑ: ΟΜΑΔΑ ΕΡΓΑΣΙΑΣ.

Για τα ΕΠ της περιόδου προγραμματισμού 2014-2020 προβλέπεται από τον Κανονισμό του ΕΚΤ για πρώτη φορά **η υποχρεωτική μέτρηση κοινών δεικτών σε όλα τα ΕΠ**. Σύμφωνα με το Παράρτημα Ι του Κανονισμού ΕΚΤ, οι κοινοί δείκτες είναι:

- 19 δείκτες εκροών για συμμετέχοντες και 4 δείκτες εκροών για φορείς

- 5 δείκτες άμεσων αποτελεσμάτων για συμμετέχοντες
- 4 δείκτες μακροπρόθεσμων αποτελεσμάτων για συμμετέχοντες.

Επιπλέον για την «Πρωτοβουλία για την Απασχόληση των Νέων» (ΠΑΝ), επιπρόσθετα της υποχρέωσης μέτρησης των δεικτών εκροών και αποτελεσμάτων του Παραρτήματος Ι, σύμφωνα με το Παράρτημα ΙΙ του Κανονισμού ΕΚΤ ορίζονται:

- 9 δείκτες άμεσων αποτελεσμάτων για συμμετέχοντες και
- 3 δείκτες μακροπρόθεσμων αποτελεσμάτων για συμμετέχοντες.

Στον Πίνακα 5 που ακολουθεί παρουσιάζονται οι τιμές στόχοι σε εθνικό επίπεδο των κοινών δεικτών εκροών για το ΕΚΤ, με βάση τα στοιχεία των εγκεκριμένων Προγραμμάτων μετά την τελευταία Αναθεώρηση των ΕΠ το Δεκέμβριο του 2019.

### ΠΙΝΑΚΑΣ 5 - Κοινοί δείκτες εκροών ΕΚΤ

ΚΩΔΙΚΟΣ SFC2014	ΟΝΟΜΑΣΙΑ	ΜΟΝΑΔΑ ΜΕΤΡΗΣΗΣ	ΣΥΝΟΛΟ ΤΙΜΗΣ ΣΤΟΧΟΥ Ε.Σ.Π.Α
C001	ΑΝΕΡΓΟΙ, ΣΥΜΠΕΡΙΛΑΜΒΑΝΟΜΕΝΩΝ ΚΑΙ ΤΩΝ ΜΑΚΡΟΧΡΟΝΙΑ ΑΝΕΡΓΩΝ	ΑΡΙΘΜΟΣ	256.265
C002	ΜΑΚΡΟΧΡΟΝΙΑ ΑΝΕΡΓΟΙ	ΑΡΙΘΜΟΣ	111.559
C005	ΑΠΑΣΧΟΛΟΥΜΕΝΟΙ, ΣΥΜΠΕΡΙΛΑΜΒΑΝΟΜΕΝΩΝ ΚΑΙ ΤΩΝ ΑΥΤΟΑΠΑΣΧΟΛΟΥΜΕΝΩΝ	ΑΡΙΘΜΟΣ	178.105
C015	ΜΕΤΑΝΑΣΤΕΣ, ΣΥΜΜΕΤΕΧΟΝΤΕΣ ΑΛΛΟΔΑΠΗΣ ΠΡΟΕΛΕΥΣΗΣ, ΜΕΙΟΝΟΤΗΤΕΣ (ΣΥΜΠΕΡΙΛΑΜΒΑΝΟΜΕΝΩΝ ΠΕΡΙΘΩΡΙΟΠΟΙΗΜΕΝΩΝ ΚΟΙΝΟΤΗΤΩΝ, ΟΠΩΣ ΟΙ ΡΟΜΑ ΚΑΠ.)	ΑΡΙΘΜΟΣ	1210
C020	ΑΡΙΘΜΟΣ ΕΡΓΩΝ ΠΛΗΡΩΣ Ή ΜΕΡΙΚΩΣ ΕΚΤΕΛΕΣΘΕΝΤΩΝ ΑΠΟ ΚΟΙΝΩΝΙΚΟΥΣ ΕΤΑΙΡΟΥΣ Η ΜΗ ΚΥΒΕΡΝΗΤΙΚΕΣ ΟΡΓΑΝΩΣΕΙΣ	ΑΡΙΘΜΟΣ	32
C022	ΑΡΙΘΜΟΣ ΕΡΓΩΝ ΠΟΥ ΑΦΟΡΟΥΝ ΔΗΜΟΣΙΕΣ ΔΙΟΙΚΗΣΕΙΣ Ή ΔΗΜΟΣΙΕΣ ΥΠΗΡΕΣΙΕΣ ΣΕ ΕΘΝΙΚΟ, ΠΕΡΙΦΕΡΕΙΑΚΟ Ή ΤΟΠΙΚΟ ΕΠΙΠΕΔΟ	ΑΡΙΘΜΟΣ	36
C023	ΑΡΙΘΜΟΣ ΥΠΟΣΤΗΡΙΖΟΜΕΝΩΝ ΠΟΛΥ ΜΙΚΡΩΝ, ΜΙΚΡΩΝ ΚΑΙ ΜΕΣΑΙΩΝ ΕΠΙΧΕΙΡΗΣΕΩΝ (ΣΥΜΠΕΡΙΛΑΜΒΑΝΟΜΕΝΩΝ ΣΥΝΕΤΑΙΡΙΣΤΙΚΩΝ ΕΠΙΧΕΙΡΗΣΕΩΝ ΚΑΙ ΕΠΙΧΕΙΡΗΣΕΩΝ ΤΗΣ ΚΟΙΝΩΝΙΚΗΣ ΟΙΚΟΝΟΜΙΑΣ.)	ΑΡΙΘΜΟΣ	9.333

ΠΗΓΗ: ΔΙΑΧΕΙΡΙΣΤΙΚΕΣ ΑΡΧΕΣ, ΒΑΣΕΙ ΕΓΚΕΚΡΙΜΕΝΩΝ ΕΠ-SFC2014 (ΠΙΝΑΚΕΣ 5), ΔΕΚΕΜΒΡΙΟΣ 2014

Στον Πίνακα 6 που ακολουθεί παρουσιάζονται οι τιμές στόχοι σε εθνικό επίπεδο των κοινών δεικτών εκροών για το ΕΤΘΑ, με βάση τα στοιχεία του τελευταίου εγκεκριμένου Προγράμματος.

### ΠΙΝΑΚΑΣ 6 - Κοινοί δείκτες εκροών ΕΤΘΑ

ΚΩΔΙΚΟΣ SFC2014	ΟΝΟΜΑΣΙΑ	ΜΟΝΑΔΑ ΜΕΤΡΗΣΗΣ	ΣΥΝΟΛΟ ΤΙΜΗΣ ΣΤΟΧΟΥ Ε.Σ.Π.Α
1.1	ΚΑΙΝΟΤΟΜΙΑ, ΣΥΜΒΟΥΛΕΥΤΙΚΕΣ ΥΠΗΡΕΣΙΕΣ ΚΑΙ ΕΤΑΙΡΙΚΕΣ ΣΧΕΣΕΙΣ ΜΕ ΕΠΙΣΤΗΜΟΝΕΣ	ΑΡΙΘΜΟΣ	50
1.2	ΣΥΣΤΗΜΑΤΑ ΚΑΤΑΝΟΜΗΣ ΑΛΙΕΥΤΙΚΩΝ ΔΥΝΑΤΟΤΗΤΩΝ	ΑΡΙΘΜΟΣ	0
1.3	ΠΡΟΣΤΙΘΕΜΕΝΗ ΑΞΙΑ, ΠΟΙΟΤΗΤΑ, ΧΡΗΣΗ ΑΝΕΠΙΘΥΜΗΤΩΝ ΑΛΙΕΥΜΑΤΩΝ ΚΑΙ ΑΛΙΕΥΤΙΚΟΙ ΛΙΜΕΝΕΣ, ΤΟΠΟΙ ΕΚΦΟΡΤΩΣΗΣ, ΙΧΘΥΟΣΚΑΛΕΣ ΚΑΙ ΚΑΤΑΦΥΓΙΑ	ΑΡΙΘΜΟΣ	135
1.4	ΜΕΤΡΑ ΔΙΑΤΗΡΗΣΗΣ, ΜΕΙΩΣΗ ΤΩΝ ΕΠΙΠΤΩΣΕΩΝ ΤΗΣ ΑΛΙΕΙΑΣ ΣΤΟ ΠΕΡΙΒΑΛΛΟΝ ΚΑΙ ΠΡΟΣΑΡΜΟΓΗ ΤΗΣ ΑΛΙΕΙΑΣ ΣΤΗΝ ΠΡΟΣΤΑΣΙΑ ΤΩΝ ΕΙΔΩΝ	ΑΡΙΘΜΟΣ	10
1.5	ΟΡΙΣΤΙΚΗ ΠΑΥΣΗ	ΑΡΙΘΜΟΣ	500

1.6	ΠΡΟΣΤΑΣΙΑ ΚΑΙ ΑΠΟΚΑΤΑΣΤΑΣΗ ΤΗΣ ΒΙΟΠΟΙΚΙΛΟΤΗΤΑΣ ΚΑΙ ΤΩΝ ΟΙΚΟΣΥΣΤΗΜΑΤΩΝ	ΑΡΙΘΜΟΣ	14
1.7	ΕΝΕΡΓΕΙΑΚΗ ΑΠΟΔΟΣΗ ΚΑΙ ΜΕΤΡΙΑΣΜΟΣ ΤΗΣ ΚΛΙΜΑΤΙΚΗΣ ΑΛΛΑΓΗΣ	ΑΡΙΘΜΟΣ	150
1.8	ΑΝΤΙΚΑΤΑΣΤΑΣΗ Η ΕΚΣΥΓΧΡΟΝΙΣΜΟΣ ΤΩΝ ΚΙΝΗΤΗΡΩΝ	ΑΡΙΘΜΟΣ	200
1.9	ΠΡΩΘΗΣΗ ΤΟΥ ΑΝΘΡΩΠΙΝΟΥ ΚΕΦΑΛΑΙΟΥ ΚΑΙ ΤΟΥ ΚΟΙΝΩΝΙΚΟΥ ΔΙΑΛΟΓΟΥ, ΔΙΑΦΟΡΟΠΟΙΗΣΗ ΚΑΙ ΝΕΕΣ ΜΟΡΦΕΣ ΕΙΣΟΔΗΜΑΤΟΣ, ΕΚΚΙΝΗΣΗ ΕΠΙΧΕΙΡΗΜΑΤΙΚΗΣ ΔΡΑΣΤΗΡΙΟΤΗΤΑΣ ΓΙΑ ΑΛΙΕΙΣ ΚΑΙ ΥΓΕΙΑ/ΑΣΦΑΛΕΙΑ	ΑΡΙΘΜΟΣ	402
1.10	ΠΡΟΣΩΡΙΝΗ ΠΑΥΣΗ	ΑΡΙΘΜΟΣ	1
1.11	ΤΑΜΕΙΑ ΑΛΛΗΛΟΒΟΗΘΕΙΑΣ	ΑΡΙΘΜΟΣ	1
2.1	ΚΑΙΝΟΤΟΜΙΑ, ΣΥΜΒΟΥΛΕΥΤΙΚΕΣ ΥΠΗΡΕΣΙΕΣ	ΑΡΙΘΜΟΣ	120
2.2	ΠΑΡΑΓΩΓΙΚΕΣ ΕΠΕΝΔΥΣΕΙΣ ΣΤΗΝ ΥΔΑΤΟΚΑΛΛΙΕΡΓΕΙΑ	ΑΡΙΘΜΟΣ	112
2.3	ΠΕΡΙΟΡΙΣΜΟΣ ΤΩΝ ΕΠΙΠΤΩΣΕΩΝ ΥΔΑΤΟΚΑΛΛΙΕΡΓΕΙΑΣ ΣΤΟΝ ΠΕΡΙΒΑΛΛΟΝ (ΣΥΣΤΗΜΑ ΟΙΚΟΛΟΓΙΚΗΣ ΔΙΑΧΕΙΡΙΣΗΣ ΚΑΙ ΟΙΚΟΛΟΓΙΚΟΥ ΕΛΕΓΧΟΥ, ΠΕΡΙΒΑΛΛΟΝΤΙΚΕΣ ΥΠΗΡΕΣΙΕΣ ΣΤΟΝ ΤΟΜΕΑ ΤΗΣ ΒΙΟΛΟΓΙΚΗΣ ΥΔΑΤΟΚΑΛΛΙΕΡΓΕΙΑΣ	ΑΡΙΘΜΟΣ	2
2.4	ΑΥΞΗΣΗ ΤΟΥ ΔΥΝΑΜΙΚΟΥ ΤΩΝ ΖΩΝΩΝ ΥΔΑΤΟΚΑΛΛΙΕΡΓΕΙΑΣ ΚΑΙ ΜΕΤΡΑ ΓΙΑ ΤΗ ΔΗΜΟΣΙΑ ΥΓΕΙΑ ΚΑΙ ΤΗΝ ΥΓΕΙΑ ΤΩΝ ΖΩΩΝ	ΑΡΙΘΜΟΣ	6
2.5	ΠΡΩΘΗΣΗ ΤΟΥ ΑΝΘΡΩΠΙΝΟΥ ΚΕΦΑΛΑΙΟΥ ΣΤΟΝ ΤΟΜΕΑ ΤΗΣ ΥΔΑΤΟΚΑΛΛΙΕΡΓΕΙΑΣ ΓΕΝΙΚΑ ΚΑΙ ΝΕΩΝ ΥΔΑΤΟΚΑΛΛΙΕΡΓΗΤΩΝ	ΑΡΙΘΜΟΣ	11
2.6	ΑΣΦΑΛΙΣΗ ΑΠΟΘΕΜΑΤΩΝ ΥΔΑΤΟΚΑΛΛΙΕΡΓΕΙΑΣ	ΑΡΙΘΜΟΣ	1
3.1	ΕΦΑΡΜΟΓΗ ΤΟΥ ΣΥΣΤΗΜΑΤΟΣ ΕΛΕΓΧΟΥ, ΕΠΙΘΕΩΡΗΣΕΩΝ ΚΑΙ ΕΠΙΒΟΛΗΣ ΤΗΣ ΈΝΩΣΗΣ	ΑΡΙΘΜΟΣ	16
3.2	ΣΤΗΡΙΞΗ ΤΗΣ ΣΥΛΛΟΓΗΣ, ΤΗΣ ΔΙΑΧΕΙΡΙΣΗΣ ΚΑΙ ΤΗΣ ΧΡΗΣΗΣ ΔΕΔΟΜΕΝΩΝ	ΑΡΙΘΜΟΣ	1
4.1	ΤΟΠΙΚΕΣ ΕΦΑΡΜΟΖΟΜΕΝΕΣ ΑΝΑΠΤΥΞΙΑΚΕΣ ΣΤΡΑΤΗΓΙΚΕΣ	ΑΡΙΘΜΟΣ	10
4.2	ΠΡΟΠΑΡΑΣΚΕΥΑΣΤΙΚΗ ΥΠΟΣΤΗΡΙΞΗ	ΑΡΙΘΜΟΣ	10
4.3	ΣΥΝΕΡΓΑΣΙΑ	ΑΡΙΘΜΟΣ	10
5.1	ΟΡΓΑΝΩΣΕΙΣ ΠΑΡΑΓΩΓΩΝ Η ΕΝΩΣΕΩΝ ΠΑΡΑΓΩΓΩΝ ΠΟΥ ΕΝΙΣΧΥΟΝΤΑΙ ΓΙΑ ΣΧΕΔΙΑ ΠΑΡΑΓΩΓΗΣ ΚΑΙ ΕΜΠΟΡΙΑΣ	ΑΡΙΘΜΟΣ	1
5.2	ΜΕΤΡΑ ΕΜΠΟΡΙΑΣ ΚΑΙ ΕΝΙΣΧΥΣΗ ΑΠΟΘΕΜΑΤΟΠΟΙΗΣΗΣ	ΑΡΙΘΜΟΣ	69
5.3	ΜΕΤΑΠΟΙΗΣΗ	ΑΡΙΘΜΟΣ	30
6.1	ΟΛΟΚΛΗΡΩΜΕΝΗ ΘΑΛΑΣΣΙΑ ΕΠΟΠΤΕΙΑ	ΑΡΙΘΜΟΣ	2

ΠΗΓΗ: SFC2014. ΕΠΕΞΕΡΓΑΣΙΑ: ΕΠΑΛΘ.

Τον Μάιο του 2020, η Ευρωπαϊκή Επιτροπή, διαμόρφωσε λίστα με προτεινόμενους (κοινούς) ειδικούς δείκτες προγράμματος για τη μέτρηση από τα Κράτη-Μέλη των δράσεων που υλοποιούσαν για την αντιμετώπιση της πανδημίας του COVID-19. Οι προτεινόμενοι δείκτες COVID-19 (Πίνακας 7) αφορούν το ΕΤΠΑ και το ΕΚΤ και παρουσιάζονται αναλυτικά στον πίνακα που ακολουθεί. Η Χώρα στο πλαίσιο της αναθεώρησης των Επιχειρησιακών Προγραμμάτων θα αποφασίσει ποιοι δείκτες είναι οι πλέον κατάλληλοι να χρησιμοποιηθούν, σε συνάρτηση με τον τύπο των δράσεων που υλοποιούνται ή σχεδιάζεται να υλοποιηθούν για την αντιμετώπιση του COVID-19.

#### ΠΙΝΑΚΑΣ 7 - Προτεινόμενοι ειδικοί δείκτες εκροών COVID-19

Κωδικός δείκτη	Ονομασία δείκτη	Μονάδα μέτρησης δείκτη
<b>Ειδικοί δείκτες εκροών ΕΤΠΑ - Επιχειρήσεις</b>		
CV20	Κόστος μη επιστρεπτέας οικονομικής ενίσχυσης στις ΜΜΕ για κεφάλαιο κίνησης για την αντιμετώπιση του COVID-19	EUR
CV21	Κόστος οικονομικής ενίσχυσης στις ΜΜΕ για κεφάλαιο κίνησης πλην επιχορηγήσεων για την αντιμετώπιση του COVID-19	EUR
CV22	Αριθμός ΜΜΕ που λαμβάνουν μη επιστρεπτέα οικονομική ενίσχυση για κεφάλαιο κίνησης	Επιχειρήσεις



	σης για την αντιμετώπιση του COVID-19	
CV23	Αριθμός ΜΜΕ που λαμβάνουν ενίσχυση σε κεφάλαιο κίνησης πλην επιχορηγήσεων για την αντιμετώπιση του COVID-19	Επιχειρήσεις
CV24	Αριθμός ΜΜΕ που λαμβάνουν μη οικονομική στήριξη για την αντιμετώπιση του COVID-19	Επιχειρήσεις
CV25	Αριθμός επιχειρήσεων που λαμβάνουν στήριξη για να παρέχουν εξοπλισμό και μέσα ατομικής προστασίας στο σύστημα υγείας για την αντιμετώπιση του COVID-19	Επιχειρήσεις
<b>Ειδικοί δείκτες εκροών ΕΤΠΑ - Υγεία</b>		
CV1*	Κόστος μέσων ατομικής προστασίας για την αντιμετώπιση του COVID-19	EUR
CV2*	Κόστος ιατρικού εξοπλισμού για την αντιμετώπιση του COVID-19	EUR
CV3*	Κόστος φαρμάκων που σχετίζονται με την εξέταση και θεραπεία του COVID-19	EUR
CV4*	Κόστος εξοπλισμού και λογισμικού/αδειών ΤΠΕ για την αντιμετώπιση του COVID-19	EUR
CV4a	Κόστος ΤΠΕ σχετιζόμενης με τον COVID-19 για τις ΜΜΕ	EUR
CV4b	Κόστος ΤΠΕ σχετιζόμενης με τον COVID-19 για την υγεία	EUR
CV4c	Κόστος ΤΠΕ σχετιζόμενης με τον COVID-19 για την εκπαίδευση	EUR
CV5	Κόστος επιχορήγησης για E&TA σε θεραπείες και εμβόλια για τον COVID-19	EUR
CV6*	Μέσα ατομικής προστασίας για την αντιμετώπιση του COVID-19	Αριθμός
CV7	Αναπνευστήρες για τη θεραπεία του COVID-19	Αριθμός
CV8	Επιπρόσθετες κλίνες για ασθενείς με COVID-19	Κλίνες
CV9	Εργαστήρια ελέγχου για τη νόσο COVID-19	Εργαστήρια
CV10*	Ικανότητα διενέργειας εξετάσεων για τη διάγνωση και τον έλεγχο ύπαρξης του COVID-19	Αριθμός
CV11	Ασθενοφόρα και οχήματα άμεσης δράσης για την απόκριση στον COVID-19	Οχήματα
<b>Ειδικοί δείκτες εκροών ΕΚΤ</b>		
CV30	Κόστος των δράσεων ΕΚΤ για την αντιμετώπιση των συνεπειών της πανδημίας COVID-19 (συνολική δημόσια δαπάνη)	EUR
CV31	Αριθμός συμμετεχόντων που υποστηρίζονται για την αντιμετώπιση των συνεπειών της πανδημίας COVID-19	Άτομα
	CVST - Αριθμός συμμετεχόντων που επωφελούνται από ενίσχυση βραχυχρόνιας εργασίας	Άτομα
	CVHC - Υγειονομικό προσωπικό που επωφελείται από την υποστήριξη του ΕΚΤ	Άτομα
CV33*	Αριθμός δομών/φορέων που υποστηρίζονται για την αντιμετώπιση των συνεπειών της πανδημίας COVID-19	Φορείς
<b>Ειδικοί δείκτες αποτελεσμάτων ΕΚΤ</b>		
CVR1	Αριθμός συμμετεχόντων που διατηρούν τη θέση εργασίας τους 6 μήνες μετά τη λήξη της συμμετοχής τους	Άτομα
CVR2	Αριθμός υποστηριζόμενων συμμετεχόντων που αποκτούν εξειδίκευση αμέσως μετά τη λήξη της συμμετοχής τους σε δράσεις για την αντιμετώπιση των συνεπειών της πανδημίας COVID-19	Άτομα

\* Δείκτες που μπορούν να χρησιμοποιηθούν και στο ΕΤΠΑ και στο ΕΚΤ

### 1.3 Κανονιστικές απαιτήσεις και σχετικά μεθοδολογικά έγγραφα για τους δείκτες των ΕΠ 2014 - 2020

Στην ενότητα αυτή αποτυπώνονται οι σχετικές αναφορές για τους δείκτες στους Κανονισμούς και τα μεθοδολογικά έγγραφα της ΕΕ για την προγραμματική περίοδο 2014 - 2020:

#### I. Κανονισμός Κοινών Διατάξεων (ΚΚΔ) 1303/2013

- **Άρθρο 19 και Παράρτημα XI** σχετικά με τη Γενική εκ των προτέρων αιρεσιμότητα 7: Ύπαρξη μιας αναγκαίας στατιστικής βάσης για τις αξιολογήσεις εκτίμησης της αποτελεσματικότητας και της επίπτωσης των προγραμμάτων και ύπαρξη ενός συστήματος δεικτών αποτελεσμάτων που είναι απαραίτητο για την επιλογή των δράσεων οι οποίες συμβάλλουν αποτελεσματικότερα στην επίδωξη των επιθυμητών αποτελεσμάτων, για την παρακολούθηση της προόδου για την επίτευξη των αποτελεσμάτων και τη διενέργεια αξιολογήσεων επιπτώσεων.

- **Άρθρα 20, 21, 22 και Παράρτημα II** σχετικά με το Αποθεματικό Επίδοσης, την επανεξέταση των Επιδόσεων και την εφαρμογή του Πλαισίου Επιδόσεων: Το Πλαίσιο Επίδοσης αποτυπώνεται στο επίπεδο του Προγράμματος, προσδιορίζονται ορόσημα (milestones) επίτευξης δεικτών στο μέσο της προγραμματικής περιόδου (2018) και συγκεκριμένοι στόχοι για το τέλος της προγραμματικής περιόδου (2023), προβλέπεται η κατανομή αποθεματικού επίδοσης σε προτεραιότητες που επιτυγχάνουν τους στόχους και προβλέπεται πιθανή αναστολή πληρωμών ή δημοσιονομική διόρθωση στην περίπτωση μη επίτευξης των στόχων.
- **Άρθρο 27, παρ.4** σχετικά με το Περιεχόμενο των προγραμμάτων: κάθε προτεραιότητα ορίζει δείκτες και αντίστοιχους ποιοτικούς ή ποσοτικούς στόχους σύμφωνα με τους ειδικούς κανόνες για κάθε Ταμείο, για την εκτίμηση της προόδου της υλοποίησης του προγράμματος ως προς την επίτευξη των στόχων, ως βάση για την παρακολούθηση, αξιολόγηση και επανεξέταση των επιδόσεων. Οι δείκτες αυτοί περιλαμβάνουν: α) δημοσιονομικούς δείκτες σε σχέση με τις διατεθείσες δαπάνες, β) δείκτες εκροών που συνδέονται με τις χρηματοδοτούμενες πράξεις και γ) δείκτες αποτελεσμάτων που συνδέονται με την εν λόγω προτεραιότητα. Για κάθε ΕΔΕΤ, οι ειδικοί κανόνες για κάθε Ταμείο ορίζουν κοινούς δείκτες και μπορούν να ορίζουν διατάξεις που σχετίζονται με ειδικούς δείκτες για κάθε πρόγραμμα.
- **Άρθρο 96.2.β ii, iv και v** σχετικά με το περιεχόμενο, έγκριση και τροποποίηση των επιχειρησιακών προγραμμάτων βάσει του στόχου Επενδύσεις στην ανάπτυξη και την απασχόληση: Ορίζονται για κάθε άξονα προτεραιότητας των ΕΠ (εκτός της τεχνικής συνδρομής) τα αναμενόμενα αποτελέσματα για τους ειδικούς στόχους και τους αντίστοιχους δείκτες αποτελεσμάτων, με μία τιμή βάσης και μία τιμή στόχου, κατά περίπτωση ποσοτικά προσδιορισμένη, σύμφωνα με τους ειδικούς κανόνες κάθε Ταμείου, και οι δείκτες εκροών, συμπεριλαμβανομένης της ποσοτικά προσδιορισμένης τιμής στόχου, που αναμένεται να συμβάλλει στα αποτελέσματα, σύμφωνα με τους ειδικούς κανόνες κάθε Ταμείου, για κάθε επενδυτική προτεραιότητα. Επίσης προβλέπεται ο καθορισμός των σταδίων εφαρμογής και των χρηματοοικονομικών δεικτών, όπως και των δεικτών εκροών που θα χρησιμεύσουν ως ορόσημα και στόχοι για το Πλαίσιο Επιδόσεων.
- **Άρθρο 125 παρ. 2.δ και ε** σχετικά με τα καθήκοντα της Διαχειριστικής Αρχής: Ορίζονται στα καθήκοντα της κάθε Διαχειριστικής Αρχής σε ό, τι αφορά τη διαχείριση του Ε.Π, η υποχρέωση εγκατάστασης συστήματος εγγραφής και αποθήκευσης δεδομένων σε ηλεκτρονική μορφή για κάθε πράξη, τα οποία είναι αναγκαία για την παρακολούθηση, την αξιολόγηση, τη δημοσιονομική διαχείριση, την επαλήθευση και το λογιστικό έλεγχο, συμπεριλαμβανομένων των δεδομένων για μεμονωμένους συμμετέχοντες σε πράξεις, όπου απαιτείται. Επίσης, η Διαχειριστική Αρχή εξασφαλίζει ότι τα αναφερόμενα ως άνω δεδομένα συλλέγονται, καταχωρίζονται και αποθηκεύονται στο εν λόγω σύστημα και ότι τα δεδομένα σχετικά με τους δείκτες αναλύονται ανά φύλο, όταν αυτό απαιτείται από τα παραρτήματα I και II του Κανονισμού ΕΚΤ.
- **Άρθρο 142.1.δ** σχετικά με την αναστολή πληρωμών: Προβλέπεται η δυνατότητα αναστολής πληρωμών από την Επιτροπή για το σύνολο ή μέρος των ενδιάμεσων πληρωμών, στο επίπεδο των προτεραιοτήτων ή των ΕΠ λόγω σοβαρής ανεπάρκειας της ποιότητας και αξιοπιστίας του συστήματος παρακολούθησης ή των δεδομένων για κοινούς και ειδικούς δείκτες.
- **Άρθρο 50** σχετικά με τις Εκθέσεις Υλοποίησης: Ορίζονται οι πληροφορίες και τα χρονοδιαγράμματα υποβολής των εκθέσεων Υλοποίησης από το 2016 έως το 2023 με αναφορά στους κοινούς και ειδικούς δείκτες και στις τιμές ποσοτικά προσδιορισμένων στόχων, συμπεριλαμβανομένων των μεταβολών στις τιμές δεικτών αποτελεσμάτων.

## II. Εκτελεστικός Κανονισμός (ΕΕ) αριθ. 215/2014, όπως τροποποιήθηκε με τον Κανονισμό (ΕΕ) 276 /2018

- **Άρθρο 4** σχετικά με τα στοιχεία που πρέπει να καταχωρίζονται από τους φορείς εκπόνησης των προγραμμάτων: Ορίζονται τα δεδομένα ή αποδεικτικά στοιχεία που χρησιμοποιούνται για την εκτίμηση της τιμής των ορόσημων και των ποσοτικών στόχων και της μεθόδου υπολογισμού, οι πληροφορίες σχετικά με το μερίδιο του χρηματοδοτικού κονδυλίου που αντιπροσωπεύουν οι πράξεις, στο οποίο αντιστοιχούν οι δείκτες εκροών και τα βασικά στάδια υλοποίησης που καθορίζονται στο πλαίσιο των επιδόσεων, καθώς και την εξήγηση για τον υπολογισμό του εν λόγω μεριδίου, οι πληροφορίες σχετικά με τον τρόπο με τον οποίο εφαρμόστηκαν η μεθοδολογία και οι μηχανισμοί και η εξήγηση της επιλογής των δεικτών αποτελεσμάτων ή των βασικών σταδίων υλοποίησης, όταν έχουν συμπεριληφθεί στο πλαίσιο των επιδόσεων.
- **Άρθρο 5** σχετικά με τον καθορισμό των οροσήμων και των ποσοτικών στόχων: Ορίζεται το 50% ως το ελάχιστο χρηματοδοτικό κονδύλι ανά προτεραιότητα που πρέπει να αντιστοιχούν οι δείκτες εκροών και τα βασικά στάδια υλοποίησης στο πλαίσιο επιδόσεων, αναλύονται οι ορισμοί των χρηματοοικονομικών δεικτών και των βασικών σταδίων υλοποίησης και περιγράφεται για κάθε Ταμείο αν τα ορόσημα και οι ποσοτικοί στόχοι που τίθενται για ένα δείκτη εκροών αναφέρονται σε πράξεις που οι εκροές έχουν υλοποιηθεί πλήρως, αλλά για τις οποίες δεν έχουν κατ' ανάγκη ολοκληρωθεί όλες οι πληρωμές ή αφορούν την τιμή που επιτεύχθηκε για πράξεις που έχουν αρχίσει, αλλά ορισμένες από τις ενέργειες που οδηγούν σε εκροές βρίσκονται ακόμη σε εξέλιξη.
- **Άρθρο 5, παρ. 3:** τροποποιήθηκε με τον Κανονισμό (ΕΕ) 276/2018, όπου στο άρθρο 1 αναφέρεται ότι η ανωτέρω παράγραφος αντικαθίσταται ως εξής: «Το ορόσημο και ο ποσοτικός στόχος για έναν δείκτη εκροών αναφέρονται στις τιμές που επιτυγχάνονται από πράξεις, όταν όλες οι ενέργειες που οδηγούν σε εκροές έχουν υλοποιηθεί πλήρως, αλλά για τις οποίες δεν έχουν κατ' ανάγκη γίνει όλες οι σχετικές πληρωμές, ή στις τιμές που επιτυγχάνονται από πράξεις που έχουν αρχίσει, αλλά ορισμένες από τις ενέργειες που οδηγούν σε εκροές βρίσκονται ακόμη σε εξέλιξη, ή και στα δύο» καλύπτοντας όλα τα Ταμεία.
- **Άρθρο 6** σχετικά με την επίτευξη των ορόσημων και των ποσοτικών στόχων: Ορίζονται τα ποσοστά επιτυχίας ή σοβαρής αποτυχίας ανάλογα με τον αριθμό των δεικτών που περιλαμβάνονται στο πλαίσιο επιδόσεων κάθε προτεραιότητας.
- **Άρθρο 7** σχετικά με το Πλαίσιο Επιδόσεων για τους άξονες προτεραιότητας που αναφέρονται στο άρθρο 96 παράγραφος 1 στοιχεία α) και β) του κανονισμού (ΕΕ) αριθ. 1303/2013 και άξονες προτεραιότητας που ενσωματώνουν την ΠΑΝ: Ορίζεται ότι οι δείκτες και τα βασικά στάδια υλοποίησης που επιλέγονται για το πλαίσιο επιδόσεων, τα ορόσημα και οι ποσοτικοί στόχοι τους, καθώς και οι τιμές επίτευξης τους κατανέμονται ανά Ταμείο και, για το ΕΤΠΑ και το ΕΚΤ, ανά κατηγορία περιφέρειας, ενώ όλες οι πληροφορίες που ζητούνται στο άρθρο 4 παρέχονται ανά Ταμείο και κατηγορία περιφέρειας, όπου απαιτείται. Εάν οι πόροι για την ΠΑΝ έχουν προγραμματιστεί ως μέρος ενός άξονα προτεραιότητας, καθορίζεται χωριστό πλαίσιο επιδόσεων και η επίτευξη των ορόσημων που έχουν τεθεί για την ΠΑΝ αποτελεί αντικείμενο χωριστής αξιολόγησης από το υπόλοιπο μέρος του άξονα προτεραιότητας.

## III. Κανονισμός (ΕΕ) αριθ. 1301/2013 για το ΕΤΠΑ

- **Άρθρο 6** σχετικά με τους δείκτες για τον στόχο «Επενδύσεις στην ανάπτυξη και την απασχόληση»: Ορίζεται ότι οι κοινοί δείκτες εκροών, όπως ορίζονται στο Παράρτημα Ι του παρόντος κανονισμού, οι ειδικοί δείκτες αποτελέσματος των προγραμμάτων και, κατά περίπτωση, οι ειδικοί δείκτες εκροών των προγραμμάτων χρησιμο-

ποιούνται σύμφωνα με το άρθρο 27 παράγραφος 4, το άρθρο 96 παράγραφος 2 στοιχείο β) σημεία ii) και iv) και στοιχείο γ) σημεία i) και iv) του κανονισμού ( ΕΕ) αριθ. 1303/2013. Για τους κοινούς δείκτες εκροών και τους ειδικούς δείκτες αποτελέσματος των προγραμμάτων, οι τιμές βάσης ορίζονται σε μηδέν. Οι σωρευτικές ποσοτικοποιημένες τιμές-στόχοι των δεικτών αυτών τίθενται για το 2023. Για τους ειδικούς δείκτες αποτελέσματος των προγραμμάτων, οι οποίοι συνδέονται με τις επενδυτικές προτεραιότητες, οι τιμές βάσης χρησιμοποιούν τα πιο πρόσφατα διαθέσιμα στοιχεία και οι στόχοι τίθενται για το 2023. Οι στόχοι μπορούν να εκφράζονται με ποσοτικούς ή ποιοτικούς όρους.

- **Παράρτημα I:** Περιλαμβάνονται οι κοινοί δείκτες εκροών για το ΕΤΠΑ στο πλαίσιο του στόχου «επενδύσεις στην ανάπτυξη και την απασχόληση» (άρθρο 6).

#### IV. Κανονισμός (ΕΕ) αριθ. 1300/2013 για το Ταμείο Συνοχής

- **Άρθρο 5** σχετικά με τους δείκτες: Ορίζεται ότι χρησιμοποιούνται κοινοί δείκτες εκροών, όπως αναφέρεται στο Παράρτημα I του παρόντος κανονισμού, ειδικοί δείκτες αποτελέσματος των προγραμμάτων και, εφόσον κρίνεται αναγκαίο, ειδικοί δείκτες εκροών των προγραμμάτων σύμφωνα με το άρθρο 27 παράγραφος 4 και το άρθρο 96 παράγραφος 2 στοιχείο β) σημεία ii) και iv) και στοιχείο γ) σημεία ii) και iv) του κανονισμού (ΕΕ) αριθ. 1303/2013. Για τους κοινούς και τους ειδικούς δείκτες εκροών των προγραμμάτων, οι τιμές βάσης ορίζονται σε μηδέν. Οι σωρευτικές ποσοτικοποιημένες τιμές-στόχοι για τους εν λόγω δείκτες τίθενται για το 2023. Για τους ειδικούς δείκτες αποτελέσματος των προγραμμάτων, οι οποίοι συνδέονται με τις επενδυτικές προτεραιότητες, οι τιμές βάσης χρησιμοποιούν τα πλέον πρόσφατα διαθέσιμα στοιχεία και τίθενται στόχοι για το 2023. Οι στόχοι μπορούν να εκφράζονται είτε σε ποσοτικούς είτε σε ποιοτικούς όρους.

- **Παράρτημα I:** Περιλαμβάνονται οι κοινοί δείκτες εκροών για το Ταμείο Συνοχής.

#### V. Κανονισμός (ΕΕ) αριθ. 1304/2013 για το ΕΚΤ

- **Άρθρο 5:** Ορίζονται κοινοί δείκτες εκροών και αποτελεσμάτων (παράρτημα I του Κανονισμού) και κατά περίπτωση οι ειδικοί δείκτες προγράμματος. Όλοι οι κοινοί δείκτες εκροών και αποτελεσμάτων κοινοποιούνται για όλες τις επενδυτικές προτεραιότητες. Εφόσον κρίνεται σκόπιμο, τα δεδομένα κατανέμονται ανά φύλο. Ορίζεται επίσης, ότι για την ΠΑΝ, επιπλέον των δεικτών του παραρτήματος I, χρησιμοποιούνται και όλοι οι δείκτες αποτελεσμάτων του παραρτήματος II, οι οποίοι στοχοθετούνται υποχρεωτικά. Ορίζεται επίσης η διαβίβαση δομημένων στοιχείων ταυτόχρονα με τις ετήσιες εκθέσεις υλοποίησης, από την κάθε ΔΑ.
- **Άρθρο 19:** Ορίζονται οι πληροφορίες και τα χρονοδιαγράμματα υποβολής των Εκθέσεων Υλοποίησης από το 2016 (από το 2015 για την ΠΑΝ) έως το 2023 με αναφορά στις τιμές των κοινών δεικτών των παραρτημάτων I και II του Καν. ΕΚΤ και των ειδικών δεικτών προγραμμάτων.
- **Παράρτημα I:** Περιλαμβάνονται οι κοινοί δείκτες εκροών (για συμμετέχοντες και για φορείς) και αποτελεσμάτων (άμεσων και μακροπρόθεσμων για συμμετέχοντες) και αναφορά στις απαιτήσεις για τα στοιχεία που περιλαμβάνονται στις Ετήσιες Εκθέσεις Υλοποίησης.
- **Παράρτημα II:** Περιλαμβάνονται οι κοινοί δείκτες αποτελεσμάτων (άμεσων και μακροπρόθεσμων για συμμετέχοντες) για την ΠΑΝ και αναφορά στις απαιτήσεις για τα στοιχεία που περιλαμβάνονται στις Ετήσιες Εκθέσεις Υλοποίησης.

#### VI. Κανονισμός (ΕΕ) OMNIBUS αριθ. 1046/2018

- **Άρθρο 273:** Τροποποιεί το παράρτημα I του Καν. 1304/2013 καταργώντας τους κοινούς δείκτες εκροών συμμετεχόντων C012, C013, C014.

## VII. Κατ' εξουσιοδότηση Κανονισμός (ΕΕ) αριθ.480/2014 της Επιτροπής

- **Άρθρο 24:** Ορίζονται οι πληροφορίες για τα δεδομένα που πρέπει να καταγράφονται και να αποθηκεύονται σε ηλεκτρονική μορφή για κάθε πράξη στο σύστημα παρακολούθησης που έχει θεσπιστεί σύμφωνα με το άρθρο 125 παράγραφος 2 στοιχείο δ) του κανονισμού (ΕΕ) αριθ. 1303/2013, οι οποίες καθορίζονται στο παράρτημα III. Για κάθε πράξη καταγράφονται και αποθηκεύονται δεδομένα, περιλαμβανομένων και δεδομένων για μεμονωμένους συμμετέχοντες, κατά περίπτωση, κατά τρόπον ώστε να καθίσταται δυνατή η ομαδοποίηση των δεδομένων, όταν αυτό είναι αναγκαίο για την παρακολούθηση, την αξιολόγηση, τη δημοσιονομική διαχείριση, την επαλήθευση και τον λογιστικό έλεγχο. Πρέπει επίσης να είναι δυνατή η ομαδοποίηση των δεδομένων αυτών αθροιστικά για το σύνολο της περιόδου προγραμματισμού. Για το ΕΚΤ, τα δεδομένα καταγράφονται και αποθηκεύονται με τρόπο που επιτρέπει στις διαχειριστικές αρχές να εκτελούν τα καθήκοντα παρακολούθησης και αξιολόγησης, σύμφωνα με τις απαιτήσεις που καθορίζονται στο άρθρο 56 του κανονισμού (ΕΕ) αριθ. 1303/2013 και στα άρθρα 5 και 19 και στα παραρτήματα I και II του Κανονισμού του ΕΚΤ. Πρέπει επίσης να είναι δυνατή η ανάκτηση δεδομένων για τους δείκτες που αναφέρονται στα πεδία 31-40 του παραρτήματος III, με κατανομή ανά επενδυτική προτεραιότητα και ανά φύλο, κατά περίπτωση.
- **Παράρτημα III:** Περιλαμβάνονται τα πεδία που απαιτούνται σε κάθε πράξη: Τα πεδία 31 - 34 αφορούν τους δείκτες εκροών: Ονομασία και μοναδικό αναγνωριστικό, μονάδα μέτρησης, τιμή- στόχος, επίπεδο επίτευξης. Τα πεδία 35-40 αφορούν τους δείκτες αποτελεσμάτων: Ονομασία και μοναδικό αναγνωριστικό, μονάδα μέτρησης, τιμή βάσης, τιμή- στόχος, μονάδα μέτρησης για την τιμή στόχο και την τιμή βάσης, επίπεδο επίτευξης.

Στον παρακάτω πίνακα αποτυπώνεται αναλυτική περιγραφή του κάθε πεδίου του Κανονισμού (ΕΕ) αριθ.480/2014, ειδικά για τους δείκτες του ΕΚΤ.

### ΠΙΝΑΚΑΣ 8 - Αναλυτική περιγραφή των πεδίων του Κανονισμού (ΕΕ) 480/2014 για τους δείκτες του ΕΚΤ

Πεδίο (όπως αναφέρεται στο Παράρτημα III του κατ' εξουσιοδότηση Κανονισμού (ΕΕ) 480/2014)	Σύσταση (βλ. Πίνακα 1, Ενότητα 2.2.1 του μεθοδολογικού εγγράφου της ΕΕ: Programming Period 2014-2020, Monitoring and Evaluation of European Cohesion Policy, ESF, Annex D - Practical Guidance on data collection and validation, May 2016)
31. Ονομασία και μοναδικό αναγνωριστικό καθενός από τους <b>κοινούς και ανά πρόγραμμα ειδικούς</b> δείκτες εκροών που είναι συναφείς με την πράξη ή, όταν απαιτείται από τους ειδικούς κανόνες κάθε Ταμείου, ονομασία και μοναδικό αναγνωριστικό κάθε κοινού δείκτη εκροών, με κατανομή των συμμετεχόντων κατά φύλο.	Το πεδίο αυτό αφορά την ονομασία και το μοναδικό αναγνωριστικό όλων των συναφών κοινών δεικτών εκροών ΕΚΤ του Παρ. I του Καν. ΕΚΤ, καθώς και την ονομασία και το μοναδικό αναγνωριστικό των ειδικών δεικτών εκροών του προγράμματος, που είναι συναφείς με την πράξη (δηλαδή όλοι οι συναφείς δείκτες που περιλαμβάνονται στην επενδυτική προτεραιότητα στην οποία ανήκει η πράξη). Στην περίπτωση που η πράξη ενισχύει συμμετέχοντες, όλοι οι κοινοί δείκτες εκροών για συμμετέχοντες θεωρούνται συναφείς.  Για όλους τους κοινούς δείκτες εκροών, ήδη η ονομασία και το μοναδικό αναγνωριστικό υπάρχουν στην SFC2014. Ο πίνακας 5 του ΕΠ περιλαμβάνει τους κοινούς δείκτες εκροών που επιλέ-

	<p>χθηκαν από drop-down list. Αντίστοιχα για τους ειδικούς δείκτες, υπάρχει ονομασία και μοναδικό αναγνωριστικό, που ιδανικά θα πρέπει να ταυτίζεται με το αντίστοιχο του πίνακα 5 του ΕΠ.</p>
<p>32. Μονάδα μέτρησης για κάθε δείκτη εκροών.</p>	<p>Μονάδα μέτρησης για το δείκτη όπως περιγράφεται στον Πίνακα 5 του Ε.Π (π.χ. αριθμός των συμμετεχόντων). Σημειώνεται πως τα δεδομένα που αφορούν δείκτες εκροών (κοινούς και ειδικούς δείκτες προγράμματος) θα πρέπει πάντα να εκφράζονται σε απόλυτους αριθμούς.</p>
<p>33. Τιμή- στόχος για το δείκτη εκροών, με κατανομή κατά φύλο, κατά περίπτωση.</p>	<p>Τιμές- στόχου για δείκτες εκροών σε επίπεδο πράξης, όπου απαιτείται σύμφωνα με τη λογική της παρέμβασης.</p> <p>Επισημαίνεται ότι δεν είναι υποχρεωτική η στοχοθέτηση σε επίπεδο πράξης όλων των δεικτών που είναι συναφείς με την πράξη, αλλά αυτών που είναι σύμφωνοι με τη λογική της παρέμβασης. Ωστόσο αναμένεται ότι για τους δείκτες που είναι στοχοθετημένοι στην αντίστοιχη επ. προτεραιότητα του ΕΠ, αντίστοιχη στοχοθέτηση τίθεται και σε επίπεδο πράξης. Οι τιμές στόχου αντίστοιχα δεν είναι υποχρεωτικό να κατηγοριοποιούνται ανά φύλο</p>
<p>34. Επίπεδο επίτευξης κάθε δείκτη εκροών για κάθε ημερολογιακό έτος, με κατανομή κατά φύλο κατά περίπτωση.</p>	<p>Οι τιμές όλων των κοινών και συναφών ειδικών δεικτών εκροών σε επίπεδο πράξης για το ημερολογιακό έτος (αθροιστικά δεδομένα των τιμών σε επίπεδο επ. προτεραιότητα περιλαμβάνονται στους πίνακες 4Α και 4Β της Ετήσιας Έκθεσης Υλοποίησης).</p> <p>Τα δεδομένα για όλους τους κοινούς δείκτες που αφορούν συμμετέχοντες πρέπει να κατηγοριοποιούνται ανά φύλο. Για τους ειδικούς δείκτες, η κατηγοριοποίηση ανά φύλο απαιτείται όταν στην ονομασία του δείκτη περιλαμβάνεται αναφορά σε φύλο. Εάν όχι, τότε οι τιμές επίτευξης δίνονται για το σύνολο των συμμετεχόντων. (βλ. ενότητα 2.3.6 στο ANNEX D).</p> <p>Προτείνεται η αποθήκευση των ετήσιων τιμών σε απόλυτους αριθμούς, για τη διευκόλυνση του υπολογισμού των σωρευτικών τιμών και των συγκεντρωτικών στοιχείων σε επίπεδο επενδυτικής προτεραιότητας.</p>
<p>35. Ονομασία και μοναδικό αναγνωριστικό καθενός από τους <b>κοινούς και ειδικούς ανά πρόγραμμα δείκτες αποτελεσμάτων</b> που είναι συναφείς με την πράξη ή, όταν απαιτείται από τους ειδικούς κανόνες κάθε Ταμείου, ονομασία και μοναδικό αναγνωριστικό κάθε κοινού δείκτη αποτελεσμάτων, με κατανομή των συμμετεχόντων κατά φύλο, κατά περίπτωση.</p>	<p>Το πεδίο αυτό αφορά την ονομασία και το μοναδικό αναγνωριστικό όλων των συναφών κοινών δεικτών αποτελεσμάτων του ΕΚΤ, όπως περιγράφονται στο Παράρτημα Ι (και στο Παράρτημα ΙΙ για την ΠΑΝ), του Κανονισμού του ΕΚΤ, καθώς και την ονομασία και το μοναδικό αναγνωριστικό των ειδικών δεικτών αποτελεσμάτων που είναι συναφείς με την πράξη (δηλαδή όλοι οι δείκτες που περιλαμβάνονται στην επενδυτική προτεραιότητα στην οποία ανήκει η πράξη).</p> <p>Στην περίπτωση που η πράξη ενισχύει συμμετέχοντες, όλοι οι κοινói δείκτες αποτελεσμάτων θεωρούνται συναφείς (εξαιρούνται οι δείκτες, των οποίων ο πληθυσμός αναφοράς έχει εξαιρεθεί από την πράξη). Αναφορικά με τους κοινούς δείκτες που δεν είναι συναφείς ή για τους οποίους δεν έχει δηλωθεί ακόμη κάποιο αποτέλεσμα, θα πρέπει καταγραφούν, να αποθηκευτούν και να δηλωθούν μηδενικές τιμές.</p> <p>Όσον αφορά όλους τους κοινούς δείκτες αποτελεσμάτων (συμπεριλαμβανομένων της ΠΑΝ), η ονομασία και το μοναδικό αναγνωριστικό έχουν ήδη καθοριστεί στο σύστημα SFC2014.</p>

	Στον Πίνακα 4 των ΕΠ, που αφορά τους δείκτες αποτελεσμάτων, οι κοινοί δείκτες αποτελεσμάτων ΕΚΤ και ΠΑΝ μπορούν να επιλεγθούν από drop - down list. Ωστόσο, θα πρέπει να αποδοθεί μία ονομασία και ένα μοναδικό αναγνωριστικό (ID) και για κάθε ειδικό δείκτη αποτελεσμάτων, τα οποία θα πρέπει να ταυτίζονται ιδανικά με αυτά που αναφέρονται στον Πίνακα 4 του ΕΠ.
36. Μονάδα μέτρησης για κάθε δείκτη αποτελεσμάτων	Μονάδα μέτρησης για το δείκτη όπως αποτυπώνεται στον Πίνακα 4 του ΕΠ (π.χ. αριθμός συμμετεχόντων, αναλογία, ποσοστό)
37. Τιμή βάσης για κάθε παρεχόμενο δείκτη αποτελεσμάτων.	Δεν ισχύει για το ΕΚΤ
38. Τιμή-στόχος για τον παρεχόμενο δείκτη αποτελεσμάτων, με κατανομή κατά φύλο, κατά περίπτωση.	<p>Τιμές-στόχου για τους δείκτες αποτελεσμάτων σε επίπεδο πράξης, κατά περίπτωση και σύμφωνα με τη λογική της παρέμβασης.</p> <p>Επισημαίνεται ότι δεν είναι υποχρεωτική η στοχοθέτηση σε επίπεδο πράξης όλων των δεικτών που είναι συναφείς με την πράξη, αλλά αυτών που είναι σύμφωνοι με τη λογική της παρέμβασης. <i>Ωστόσο αναμένεται ότι για τους δείκτες που είναι στοχοθετημένοι στην αντίστοιχη επ. προτεραιότητα του ΕΠ, αντίστοιχη στοχοθέτηση τίθεται και σε επίπεδο πράξης</i></p> <p><i>Οι τιμές στόχου αντίστοιχα δεν είναι υποχρεωτικό να κατηγοριοποιούνται ανά φύλο</i></p>
39. Μονάδα μέτρησης για την τιμή-στόχο και την τιμή βάσης κάθε αποτελέσματος.	Μονάδα μέτρησης για την τιμή-στόχο και τις αντίστοιχες τιμές βάσης όπως αποτυπώνεται στον Πίνακα 4 του ΕΠ (π.χ. αριθμός συμμετεχόντων, αναλογία, ποσοστό).
40. Επίπεδο επίτευξης κάθε παρεχόμενου δείκτη αποτελεσμάτων για κάθε ημερολογιακό έτος, με κατανομή κατά φύλο, κατά περίπτωση.	<p>Οι τιμές όλων των κοινών και συναφών ειδικών δεικτών αποτελεσμάτων σε επίπεδο πράξης ανά ημερολογιακό έτος. (αθροιστικά δεδομένα των τιμών σε επίπεδο επ. προτεραιότητα περιλαμβάνονται στους πίνακες 2Α, 2Β και 2Γ της Ετήσιας Έκθεσης Υλοποίησης).</p> <p><i>Τα δεδομένα για όλους τους δείκτες που αφορούν συμμετέχοντες πρέπει να κατηγοριοποιούνται ανά φύλο. Για τους ειδικούς δείκτες, η κατηγοριοποίηση ανά φύλο απαιτείται όταν στην ονομασία του δείκτη περιλαμβάνεται αναφορά σε φύλο. Εάν όχι, τότε οι τιμές επίτευξης δίνονται για το σύνολο των συμμετεχόντων. (βλ. ενότητα 2.3.6 στο ANNEX D).</i></p> <p>Προτείνεται η αποθήκευση των ετήσιων τιμών σε απόλυτους αριθμούς, για τη διευκόλυνση του υπολογισμού των σωρευτικών τιμών (είτε σε απόλυτες τιμές είτε σε ποσοστά) και των συγκεντρωτικών στοιχείων σε επίπεδο επενδυτικής προτεραιότητας.</p>

Με βάση τα παραπάνω, σε ό,τι αφορά το **ΕΚΤ**, εκτός από τους στοχοθετημένους επιχειρησιακούς δείκτες εκροών και αποτελεσμάτων, για τους οποίους απαιτείται η καταγραφή και ηλεκτρονική αποθήκευση δεδομένων στο επίπεδο της πράξης, όπως αναφέρεται στα πεδία του παραπάνω πίνακα, **απαιτείται η καταγραφή και ηλεκτρονική αποθήκευση δεδομένων για την επίτευξη όλων των κοινών δεικτών εκροών και αποτελεσμάτων** (Παράρτημα I για το ΕΚΤ και επιπρόσθετα Παράρτημα II για την ΠΑΝ). **Τα αθροιστικά δεδομένα για την επίτευξη των τιμών των εν λόγω δεικτών**

**περιλαμβάνονται στους αντίστοιχους πίνακες των Ετήσιων Εκθέσεων Υλοποίησης των ΕΠ.**

### **VIII. Σχετικά Μεθοδολογικά Έγγραφα της Ευρωπαϊκής Επιτροπής**

Η ΕΕ έχει εκδώσει σχετικά μεθοδολογικά έγγραφα για την παρακολούθηση των δεικτών και την Αξιολόγηση για τα Ταμεία ΕΤΠΑ, Ταμείο Συνοχής και ΕΚΤ, τα οποία έχουν ληφθεί υπόψη σε όλες τις σχετικές ρυθμίσεις, διαδικασίες και ενέργειες που περιλαμβάνονται στο Ενιαίο Σύστημα Παρακολούθησης Δεικτών για τα ΕΠ του ΕΣΠΑ 2014-2020.

Ειδικότερα, έχουν ληφθεί υπόψη τα παρακάτω έγγραφα:

1. Guidance for Member States on Performance Framework, review and reserve 14-05-2014 (final version). This version was updated further (19-06-2018) to the adoption of Commission Implementing Regulation (EU) 2018/276.
2. Guidance Document on Evaluation Plans, February 2015 (EC, DG Regional and Urban Policy, DG Employment, Social Affairs and Inclusion).
3. Guidance Document on Monitoring and Evaluation – European Regional Development Fund and Cohesion Fund – Concepts and Recommendations, March 2014/ Revision 2018 (EC, DG Regional and Urban Policy). Στο Παράρτημα Ι του αναθεωρημένου εγγράφου περιλαμβάνονται οι κοινοί δείκτες για το ΕΤΠΑ/Ταμείο Συνοχής με τους σχετικούς ορισμούς. Επίσης περιλαμβάνονται παραδείγματα για τη διαμόρφωση των ειδικών στόχων και των δεικτών αποτελεσμάτων για δράσεις των ΕΤΠΑ/Ταμείου Συνοχής.
4. Results Indicators 2014+: Report on Pilot Tests in 23 Regions/OPs across 15 MS of the EU, Brussels, January 2013, DG REGIO B.2. Από την Ελλάδα συμμετείχαν οι Δ. Α. των Περιφερειών Κεντρικής Μακεδονίας και ΕΠΑΝΕΚ.
5. Outcome Indicators and Targets. Methodological Note produced for DG Regional Policy by the High Level Group led by F. Barca and P. McCann, Brussels, January 2013 DG REGIO B.2.
6. Guidance Document “Programming Period 2014-2020: Monitoring and Evaluation of European Cohesion Policy/European Social Fund, June 2015, August 2018 (EC, DG Employment, Social Affairs and Inclusion).
7. Guidance Document “Programming Period 2014-2020: monitoring and Evaluation of European Cohesion Policy/European Social Fund: Annex D -Practical Guidance on data collection and validation, May 2016 (ESF Support Centre, EC, DG Employment, Social Affairs and Inclusion”.
8. Frequently Asked Questions on data collection and data validation, ESF 2014-2020, February 2016. (Evaluation and Impact Assessment Unit, DG Employment, Social Affairs and Inclusion).
9. Guidance Document “Programming Period 2014-2020: monitoring and Evaluation of European Cohesion Policy/European Social Fund: Indicators of Public Administration Capacity building, June 2014 (EC, DG Employment, Social Affairs and Inclusion”.
10. Web tool by DG EMPL and CRIE to support the construction of representative samples of participants for measuring common longer term result indicators (March 2017).
11. Guidance Evaluation of the YEI, September 2015 (EC, DG Employment, Social Affairs and Inclusion).
12. Guidance Document on Evaluation Plans, February 2015 (EC, DG Regional and Urban Policy, DG Employment, Social Affairs and Inclusion)



## 2. ΣΥΣΤΗΜΑ ΠΑΡΑΚΟΛΟΥΘΗΣΗΣ ΤΩΝ ΔΕΙΚΤΩΝ ΤΩΝ ΕΠ ΤΟΥ Ε.Σ.Π.Α. 2014-2020

Στην ενότητα αυτή αποτυπώνονται συνοπτικά οι κατευθύνσεις και οι ρυθμίσεις που αφορούν την αποτελεσματική παρακολούθηση των δεικτών των Επιχειρησιακών Προγραμμάτων (ΕΠ) του ΕΣΠΑ 2014-2020 σύμφωνα με τις ειδικές απαιτήσεις των Κανονισμών των Ευρωπαϊκών Διαρθρωτικών και Επενδυτικών Ταμείων (ΕΔΕΤ), συμπεριλαμβανομένου του κατ' εξουσιοδότηση Καν. (ΕΕ) αριθ. 480/2014 (άρθρο 24 και Παράρτημα ΙΙΙ) και την εξειδίκευσή τους στο Σύστημα Διαχείρισης και Ελέγχου<sup>2</sup> (ΣΔΕ) (βλ. Διάγραμμα στο τέλος του Κεφαλαίου). Οι ρυθμίσεις αυτές, συντελούν στην αποφυγή των κυρώσεων του άρθρου 142 του καν.1303/13 που προβλέπει την αναστολή πληρωμών σε ένα ΕΠ αν υπάρχει σοβαρή ανεπάρκεια όσον αφορά την ποιότητα και την αξιοπιστία του συστήματος παρακολούθησης ή των δεδομένων για κοινούς και ειδικούς δείκτες.

Στην παρούσα 1<sup>η</sup> επικαιροποίηση (Ιούνιος 2020) του Ενιαίου Συστήματος Παρακολούθησης Δεικτών 2014-2020, ενσωματώθηκαν οι οδηγίες και οι κατευθύνσεις που περιλαμβάνονταν στο 1<sup>ο</sup> και το 2<sup>ο</sup> τεύχος Οδηγιών και Κατευθύνσεων με αριθ. πρωτ. 9243/ΕΥΣΣΑ107/25.01.2018 και 12290/ΕΥΘΥ/03.02.2020 αντίστοιχα. Οι οδηγίες αυτές προετοιμάστηκαν από τις υπηρεσίες της ΕΑΣ και στάλθηκαν στις ΔΑ των ΕΠ.

Στο 1<sup>ο</sup> τεύχος Οδηγιών και Κατευθύνσεων εξειδικεύτηκαν οι προβλέψεις του εγκεκριμένου Ενιαίου Συστήματος. Στο 2<sup>ο</sup> τεύχος Οδηγιών και Κατευθύνσεων περιλαμβάνονται επισημάνσεις, προσθήκες, βελτιώσεις και διευκρινίσεις που προέκυψαν από τις ανάγκες παρακολούθησης των δεικτών αλλά και σε συνέχεια του θεματικού ελέγχου για την αξιολόγηση του Συστήματος Δεικτών του κοινού ΣΔΕ των ΕΠ του Στόχου «Επενδύσεις στην Ανάπτυξη και την Απασχόληση» του ΕΣΠΑ 2014-2020 σύμφωνα με τα οριζόμενα στο έγγραφο της ΕΥΘΥ με αριθ. πρωτ. 117991/15.11.2019 «Χρονοδιάγραμμα Ενεργειών για την υλοποίηση προτάσεων σε συνέχεια της Έκθεσης Οριστικών Αποτελεσμάτων Θεματικού Ελέγχου αρ. 0118191006» της ΕΔΕΛ, που κοινοποιήθηκε στις ΔΑ των ΕΠ με το από 22/11/2019 μήνυμα ηλεκτρονικού ταχυδρομείου της ΕΥΘΥ. Ο έλεγχος αυτός, πραγματοποιήθηκε από την ΕΔΕΛ στις υπηρεσίες της ΕΑΣ και τις δεκαοκτώ Διαχειριστικές Αρχές των ΕΠ το διάστημα Απριλίου-Μαΐου 2019.

Στο 2<sup>ο</sup> τεύχος των Οδηγιών, ενσωματώθηκαν και οι οδηγίες για τις αναδρομικές διορθώσεις και την ομογενοποίηση των δεικτών που είχαν αποσταλεί στις ΔΑ των ΕΠ από την ΕΥΣΣΑ στις 25.01.2019 με ηλεκτρονικό ταχυδρομείο. Στόχος των οδηγιών αυτών, ήταν η σωστή αποτίμηση της παρακολούθησης των δεικτών στο πλαίσιο της Ετήσιας Έκθεσης Υλοποίησης 2018 που υποβλήθηκε στην ΕΕ τον Ιούνιο 2019, καθώς με βάση τα στοιχεία που δηλώθηκαν στις Εκθέσεις αυτές, πραγματοποιήθηκε η εκτίμηση της επίτευξης του Πλαισίου Επίδοσης των Προγραμμάτων έτσι ώστε να κατανεμηθεί ορθά το αποθεματικό επίδοσης το 2019.

Κύρια στοιχεία του συστήματος παρακολούθησης των δεικτών αποτελούν το **Δελτίο Ταυτότητας Δείκτη (ΔΤΔ)** και το **Δελτίο Διαχείρισης Δείκτη (ΔΙΑΔ)**, τα οποία συμπληρώνονται στο ΟΠΣ για κάθε δείκτη επιχειρησιακό ή πρόσθετο:

- Το **Δελτίο Ταυτότητας Δείκτη** περιέχει όλες τις απαραίτητες πληροφορίες για τη Διαχειριστική Αρχή, τους δικαιούχους και του Ενδιάμεσους Φορείς σχετικά με τη στοχοθέτηση και την παρακολούθηση του δείκτη. Κύρια στοιχεία του ΔΤΔ αποτελούν ο ορισμός, η μέθοδος μέτρησης, η πηγή και η συχνότητα παροχής των δεδομένων ενός δείκτη. Το ΔΤΔ κάθε δείκτη καταρτίζεται στη βάση συγκεκριμένου Προτύπου (βλ. Κεφάλαιο 7.2) και επισυνάπτεται στο ΔΙΑΔ στο ΟΠΣ.

<sup>2</sup> Αναλυτικά οι Διαδικασίες που έχουν οριστεί στο πλαίσιο του ΣΔΕ, ώστε να εξασφαλίζεται η χρηστή δημοσιονομική διαχείριση των πόρων του ΕΣΠΑ 2014-2020, και τα τα τυποποιημένα έντυπα και οδηγοί που τις συνοδεύουν αναφέρονται στο Κεφάλαιο 17.

- Το **Δελτίο Διαχείρισης Δείκτη** περιέχει τα τεχνικά χαρακτηριστικά του δείκτη και καταχωρείται στο σύστημα από την ΕΥ ΟΠΣ στη βάση του εγκεκριμένου από τις υπηρεσίες της ΕΑΣ (ΕΥΣΣΑ και ΕΥΣΕΚΤ) και σε ισχύ ΔΤΔ.

Οι ΕΥΣΣΑ και ΕΥΣΕΚΤ είναι αρμόδιες για τη συμπλήρωση και την εισαγωγή στο ΟΠΣ των Δελτίων Ταυτότητας των **κοινών δεικτών** (εκροών και αποτελεσμάτων) για το ΕΤΠΑ/ΤΣ και το ΕΚΤ αντίστοιχα. Επίσης, η ΕΥΣΣΑ είναι αρμόδια για τη συμπλήρωση και την ανάρτηση στο ΟΠΣ των ΔΤΔ των δεικτών εκροών ΕΤΠΑ/ΤΣ που προκύπτουν ως αποτέλεσμα της διαδικασίας ομογενοποίησης ειδικών και πρόσθετων δεικτών εκροών των ΕΠ. Οι Διαχειριστικές Αρχές είναι αρμόδιες για τη συμπλήρωση των Δελτίων Ταυτότητας **όλων των ειδικών δεικτών** (εκροών και αποτελεσμάτων) του προγράμματος ευθύνης τους και μεριμνούν για την εισαγωγή αυτών των ΔΤΔ στο ΟΠΣ, τόσο για τους επιχειρησιακούς όσο και τους πρόσθετους δείκτες (βλ. Ενότητα 6.5). Η ΕΥΣΣΑ, η ΕΥΣΕΚΤ και οι ΔΑ ελέγχουν τη συμβατότητα των ΔΙΑΔ και των ΔΤΔ ευθύνης τους και μεριμνούν για τις απαραίτητες διορθώσεις.

Το **σύστημα παρακολούθησης** των δεικτών των Επιχειρησιακών Προγραμμάτων περιλαμβάνει σύμφωνα με τις κανονιστικές απαιτήσεις **δείκτες εκροών (output indicators)** και **δείκτες αποτελεσμάτων (result indicators)**. Οι δείκτες αυτοί χρησιμοποιούνται για να αποτυπωθούν σε κάθε πρόγραμμα οι εκροές και τα αποτελέσματα των παρεμβάσεων σύμφωνα με τη λογική της παρέμβασης και τους ειδικούς στόχους στους οποίους συμβάλλουν.

Οι κανονιστικές απαιτήσεις παρακολούθησης αφορούν τους δείκτες των προγραμμάτων, κοινούς και ειδικούς δείκτες εκροών και αποτελεσμάτων, σύμφωνα με τις ειδικές διατάξεις κάθε Ταμείου. Για τις ανάγκες της παρακολούθησης των δεικτών, έχουν καταχωρηθεί στο ΟΠΣ όλα τα προγραμματικά δεδομένα που αφορούν τους δείκτες εκροών και αποτελεσμάτων σε επίπεδο Άξονα Προτεραιότητας/Ταμείου/Κατηγορία Περιφέρειας για όλα τα ΕΠ, όπως αυτά έχουν εισαχθεί στην βάση δεδομένων SFC2014 της Ευρωπαϊκής Επιτροπής. Πέραν αυτών δύναται να παρακολουθούνται και πρόσθετοι δείκτες, οι οποίοι εισάγονται επίσης στο ΟΠΣ (βλ. Κεφάλαιο 2.1).

Η **παρακολούθηση των δεικτών** σύμφωνα με τις διαδικασίες που περιγράφονται παρακάτω και η αποθήκευση στο ΟΠΣ όλων των απαραίτητων στοιχείων για τους δείκτες επιτρέπουν την **παραγωγή αναφορών** για :

- την υποβολή των Ετήσιων Εκθέσεων Υλοποίησης των ΕΠ,
- την υποβολή των Εκθέσεων Προόδου του ΕΣΠΑ 2014-2020,
- την παρακολούθηση του Πλαισίου Επιδόσεων και της διαδικασίας του Performance Review,
- την παροχή στοιχείων προόδου δεικτών στις συνεδριάσεις των Επιτροπών Παρακολούθησης των ΕΠ και του ΕΣΠΑ,
- την παροχή στοιχείων προόδου στις Ετήσιες συναντήσεις των ΔΑ με την ΕΕ,
- την τροφοδότηση των Αξιολογήσεων των ΕΠ με στοιχεία προόδου δεικτών,
- την ευρύτερη ενημέρωση των πολιτών σχετικά με την επίτευξη των στόχων που έχουν τεθεί στα ΕΠ 2014 – 2020.

Η παρακολούθηση συμπληρώνεται με ελέγχους αξιοπιστίας που γίνονται για τη διασφάλιση της ποιότητας των δεικτών (βλ. Κεφάλαιο 6).

## 2.1 Ορισμοί δεικτών

Στη συνέχεια δίνονται οι σχετικοί **ορισμοί των δεικτών όπως προκύπτουν από τους Κανονισμούς**:

- Οι **δείκτες εκροών αποτιμούν το προϊόν που ευθέως παράγεται από μια πράξη** και σχετίζεται άμεσα με τις δράσεις που χρηματοδοτούνται (π.χ. χιλιόμετρα οδικού δικτύου, επιχειρήσεις που ενισχύονται, αριθμός μακροχρόνια ανέργων κλπ). Οι δείκτες εκροών είναι **κοινοί ή ειδικοί δείκτες εκροών**:
  - Οι **κοινοί δείκτες εκροών** έχουν οριστεί στο Παράρτημα I των Κανονισμών του ΕΤΠΑ (Πίνακας 4), του ΤΣ (Πίνακας 4) και του ΕΚΤ (Πίνακας 5), οι ορισμοί τους έχουν προσδιορισθεί από την Ευρωπαϊκή Επιτροπή και αποτιμώνται σε επίπεδο ΕΕ. Οι ορισμοί των κοινών δεικτών (Κεφάλαιο 12 για το ΕΤΠΑ/ΤΣ3 και Κεφάλαιο 13 για το ΕΚΤ και την ΠΑΝ4) είναι ενιαίοι για όλα τα Κ-Μ και έχουν προσδιορισθεί από την ΕΕ. Για το ΕΚΤ εξαιρέση αποτελούν οι ορισμοί των δεικτών C015–C018 για τα μειονεκτούντα άτομα, για τους οποίους ισχύει το εθνικό νομοθετικό πλαίσιο κάθε Κ-Μ. Οι ορισμοί των κοινών δεικτών περιλαμβάνονται στα Δελτία Ταυτότητας Δεικτών που είναι αναρτημένα στο ΟΠΣ.
  - Οι **ειδικοί δείκτες εκροών** καθορίζονται από τους φορείς σχεδιασμού των ΕΠ στην περίπτωση που οι δράσεις δεν καλύπτονται από κοινούς δείκτες εκροών. Οι **ορισμοί των ειδικών δεικτών** προγράμματος προσδιορίζονται από τις αρμόδιες ΔΑ και εξασφαλίζεται ότι για κάθε δείκτη ο ορισμός του, η συχνότητα και ο τρόπος μέτρησής του εφαρμόζεται ενιαία για όλες τις αντίστοιχες παρεμβάσεις του ΕΠ. Σε περιπτώσεις που έχουν στοχοθετηθεί στα ΕΠ για το ΕΚΤ **ειδικοί δείκτες προγράμματος μακροπρόθεσμων αποτελεσμάτων**, αντίστοιχα προσδιορίζονται ο τρόπος και συχνότητα μέτρησης των δεδομένων τους ξεχωριστά για κάθε περίπτωση. Στο ΕΚΤ οι ειδικοί δείκτες μπορεί να μετρούν άτομα/«συμμετέχοντες», άτομα «έμμεσα ωφελούμενους», φορείς /δομές/ συστήματα /διαδικασίες κ.α
- Οι δείκτες **αποτελέσματος** του **ΕΤΠΑ** και του **Ταμείου Συνοχής** εκφράζουν τους ειδικούς στόχους που επιδιώκονται σε κάθε πρόγραμμα και αντικατοπτρίζουν την αλλαγή σε μια περιοχή ή τομέα που προκαλείται ως αποτέλεσμα της επιλεγείσας πολιτικής, αλλά και άλλων παραγόντων (π.χ. σε μια περιφέρεια από την εφαρμογή πολιτικών άλλων ΕΠ). Οι δείκτες αποτελέσματος στο ΕΤΠΑ και το ΤΣ αποτελούν ειδικούς δείκτες καθώς δεν έχουν καθορισθεί κοινοί δείκτες αποτελεσμάτων στους Κανονισμούς των εν λόγω Διαθρωπτικών Ταμείων.
- Οι δείκτες **αποτελέσματος ΕΚΤ/ΠΑΝ** μπορούν να είναι κοινοί δείκτες και ειδικοί δείκτες. Στο Παράρτημα I και II του Κανονισμού του ΕΚΤ ορίζονται συγκεκριμένοι κοινοί δείκτες ΕΚΤ και ΠΑΝ αντίστοιχα (Πίνακας 5). Ειδικότερα, προσδιορίζονται:
  - **Κοινοί δείκτες άμεσων αποτελεσμάτων συμμετεχόντων**, οι οποίοι αφορούν «συμμετέχοντες» και μετρούν την αλλαγή που συμβαίνει σε σχέση με την κατάσταση του συμμετέχοντα όταν εισήλθε στην πράξη (αποτέλεσμα σε σχέση με την εκροή).
  - **Κοινοί δείκτες μακροπρόθεσμων αποτελεσμάτων συμμετεχόντων**, οι οποίοι αφορούν «συμμετέχοντες» και μετρούν αποτελέσματα που αφορούν

3 Οι ορισμοί των κοινών δεικτών ΕΤΠΑ/ΤΣ έχουν περιγραφεί στο μεθοδολογικό έγγραφο της ΕΕ «Programming Period 2014-2020: Guidance Document on Monitoring and Evaluation. European Cohesion Fund, European Regional Development Fund, Concepts and Recommendations.

4 Οι ορισμοί των κοινών δεικτών ΕΚΤ/ΠΑΝ έχουν περιγραφεί στο μεθοδολογικό έγγραφο της ΕΕ «Guidance Document "Programming Period 2014-2020: Monitoring and Evaluation of European Cohesion Policy/European Social Fund.

αλλαγή, σε σχέση με την κατάσταση του συμμετέχοντα όταν εισήλθε στην πράξη, 6 μήνες μετά την έξοδό του από αυτή.

- **Ειδικοί δείκτες αποτελεσμάτων:** Οι δείκτες αυτοί αποτυπώνουν τα αποτελέσματα των παρεμβάσεων σύμφωνα με τη λογική της παρέμβασης και τους ειδικούς στόχους στους οποίους συμβάλλουν, εφόσον οι κοινοί δείκτες δεν είναι κατάλληλοι ή επειδή οι ειδικοί δείκτες επιτρέπουν πιο συγκεκριμένη παρακολούθηση από ό,τι οι κοινοί δείκτες. Μπορεί να είναι ειδικοί δείκτες άμεσων ή μακροπρόθεσμων αποτελεσμάτων.
- Ως **συμμετέχοντες στο ΕΚΤ** νοούνται τα άτομα που επωφελούνται άμεσα από μια παρέμβαση ΕΚΤ/ΠΑΝ, δύναται να ταυτοποιηθούν και να ζητηθούν τα προσωπικά τους στοιχεία και για τα οποία έχει προβλεφθεί συγκεκριμένη δαπάνη. Επίσης οι στόχοι της παρέμβασης πρέπει να αφορούν/απευθύνονται σε ομάδα στόχο ατόμων που μπορούν να θεωρηθούν άμεσα ωφελούμενοι. Μόνο όταν πληρούνται και τα τρία κριτήρια, και σε συνδυασμό με τους στόχους και τα αναμενόμενα αποτελέσματα της πράξης, οι ωφελούμενοι θεωρούνται άμεσα συμμετέχοντες και απαιτείται η συλλογή «microdata» για τη μέτρηση των τιμών των αντίστοιχων δεικτών.
- Ως **φορείς στο ΕΚΤ** νοούνται οι οργανισμοί που μπορεί είτε να υλοποιούν έργα, είτε να ενισχύονται/ωφελούνται άμεσα από έργα.
- Ως **επιχειρησιακοί δείκτες** ορίζονται οι δείκτες που περιλαμβάνονται στα εγκεκριμένα ΕΠ και έχουν καταχωρηθεί στην SFC2014 και είναι υποχρεωτικό να παρακολουθούνται στο πλαίσιο της υλοποίησης των ΕΠ και να γίνεται αναφορά της προόδου επίτευξης των στόχων που έχουν τεθεί σε αυτούς.

Η παρακολούθηση των επιχειρησιακών δεικτών γίνεται μέσω των Ετήσιων Εκθέσεων Υλοποίησης κάθε ΕΠ. Οι επιχειρησιακοί δείκτες δύναται να είναι κοινοί δείκτες εκροών και αποτελεσμάτων, δηλ. να αντλούνται από τα Παραρτήματα των Κανονισμών των Ταμείων ή ειδικοί δείκτες εκροών και αποτελεσμάτων, δηλ. να διαμορφώνονται από τις αρμόδιες υπηρεσίες της χώρας (συντονιστικές, ΔΑ), και συνδέονται με τις πράξεις και τους ειδικούς στόχους που έχουν τεθεί στο πλαίσιο των αντίστοιχων επενδυτικών προτεραιοτήτων κάθε ΕΠ σύμφωνα με τα όσα ορίζονται στο άρθρο 27 παρ.4 και το άρθρο 96 παρ. 2β του Καν.1303/2013.

- Ως **πρόσθετοι** ορίζονται οι παρακάτω δείκτες:
  - α) **νέοι δείκτες** εκροών και αποτελεσμάτων που **δεν περιλαμβάνονται** στο εγκεκριμένο ΕΠ και οι οποίοι κατόπιν αναθεώρησης του ΕΠ δύναται να ενσωματώνονται σε αυτό και γίνονται επιχειρησιακοί.
  - β) **άλλοι δείκτες** εκροών και αποτελεσμάτων που **δεν περιλαμβάνονται** στο εγκεκριμένο ΕΠ, δεν εισάγονται στη βάση δεδομένων SFC2014 και χρησιμοποιούνται για λόγους πληρέστερης παρακολούθησης από τις ΔΑ και τους ΕΦ.
  - γ) **όλοι οι κοινοί δείκτες εκροών και αποτελεσμάτων ΕΚΤ/ΠΑΝ** (συμμετεχόντων και φορέων), δεδομένου ότι είναι υποχρεωτική η μέτρηση των τιμών επίτευξής τους στις Ετήσιες Εκθέσεις Υλοποίησης των ΕΠ (βλ. Κεφάλαιο 1.3 και Πίνακα 8).
- **Δείκτες Πλαισίου Επιδόσεων:** Υποσύνολο των επιχειρησιακών δεικτών των εγκεκριμένων ΕΠ 2014-2020 αποτελούν οι δείκτες για την παρακολούθηση του Πλαισίου Επιδόσεων (ΠΕ), η παρακολούθηση των οποίων αποτελεί κρίσιμο στοιχείο για την εκτίμηση των επιδόσεων των ΕΠ. Οι τύποι των δεικτών που έχουν χρησιμοποιηθεί για την παρακολούθηση του ΠΕ των εγκεκριμένων ΕΠ 2014-2020 είναι:
  - **Δείκτες εκροών** του ΕΠ
  - **Βασικά στάδια εφαρμογής** (key implementation steps): Τα Βασικά Στάδια Εφαρμογής (ΒΣΕ) αποτελούν δείκτες του εγκεκριμένου ΕΠ και χρησιμοποιούνται για πράξεις που χρηματοδοτούνται από το ΕΤΠΑ/Ταμείο Συνοχής/ΕΚΤ και

στοχοθετούνται ανά Άξονα Προτεραιότητας/Ταμείο/Κατηγορία Περιφέρειας. Τα ΒΣΕ χρησιμοποιούνται στην περίπτωση που η υλοποίηση πράξεων δεν αναμένεται να έχει ολοκληρωθεί το 2018 και επομένως εκτιμάται ότι δεν θα υπάρξει δυνατότητα για την παραγωγή μετρήσιμης εκροής.

- **Χρηματοοικονομικοί δείκτες** (financial indicators): Οι χρηματοοικονομικοί δείκτες μετρούν το ποσό των πιστοποιημένων δαπανών (εθνική συμμετοχή και κοινοτική συνδρομή = δημόσια δαπάνη) και στοχοθετούνται ανά Άξονα Προτεραιότητας/Ταμείο/Κατηγορία περιφέρειας κάθε ΕΠ για το 2018 και το 2023.

## 2.2 Παρακολούθηση των δεικτών στο Σύστημα Διαχείρισης και Ελέγχου 2014-2020

Η πρόβλεψη για την αποτελεσματική παρακολούθηση των δεικτών Πράξεων έχει αποτυπωθεί στο **Σύστημα Διαχείρισης και Ελέγχου (ΣΔΕ)** και ειδικότερα στις λειτουργικές περιοχές που αφορούν:

- A. την **Επιλογή και Έγκριση Πράξεων** και ειδικότερα στις διαδικασίες:
  - i. Έκδοση πρόσκλησης για υποβολή αιτήσεων χρηματοδότησης/προτάσεων (για πράξεις ΚΕ και για πράξεις πλην ΚΕ) και
  - ii. Επιλογή και έγκριση πράξης
- B. την **Παρακολούθηση και Επαλήθευση Πράξεων** και κυρίως στο πλαίσιο της διαδικασίας της *Διοικητικής Επαλήθευσης δαπάνης και επίτευξης δεικτών και της Επιτόπιας Επαλήθευσης*.

Κάθε διαδικασία από τις ανωτέρω συνοδεύεται από τα σχετικά έντυπα, τα οποία είναι διαθέσιμα στο Ολοκληρωμένο Πληροφοριακό Σύστημα (ΟΠΣ) και τα οποία οι χρήστες συμπληρώνουν και υποβάλλουν ηλεκτρονικά.

Αναλυτικά:

### A. Επιλογή και Έγκριση Πράξεων

#### A.i Έκδοση Πρόσκλησης

Στο πλαίσιο της διαδικασίας «Έκδοση πρόσκλησης για την υποβολή προτάσεων», στην πρόσκληση ενσωματώνονται οι κατάλληλοι δείκτες που υπάρχουν στο εγκεκριμένο ΕΠ, με γνώμονα ότι η δράση ή οι δράσεις που προκηρύσσονται συνεισφέρουν στην επίτευξη των στόχων που έχουν τεθεί. Η ΔΑ/ΕΦ συμπληρώνει ηλεκτρονικά στο **τυποποιημένο έντυπο πρόσκλησης** τους πίνακες των επιχειρησιακών δεικτών για τις εκροές και τα αποτελέσματα (στοχοθετημένα ή μη).

Για τις δράσεις **ΕΚΤ** στο τυποποιημένο έντυπο πρόσκλησης υποβολής προτάσεων προβλέπεται διακριτό σημείο όπου η ΔΑ ενημερώνει τους δυνητικούς δικαιούχους ότι για τις δράσεις που προκηρύσσονται απαιτείται η συλλογή δεδομένων μεμονωμένων συμμετεχόντων (microdata) μέσω των πρότυπων απογραφικών δελτίων/ ερωτηματολογίων που καλούνται να συμπληρώσουν οι συμμετέχοντες κατά την είσοδό τους σε και έξοδό τους από τις πράξεις και ότι οι δικαιούχοι των εν λόγω πράξεων, αναλαμβάνουν ειδικές υποχρεώσεις.

**Στις προσκλήσεις είναι υποχρεωτικό να περιλαμβάνονται οι δείκτες του εγκεκριμένου ΕΠ** που αντιστοιχούν και συνδέονται με τις προκηρυσσόμενες δράσεις και τους Ειδικούς Στόχους σύμφωνα και με τη λογική της παρέμβασης του ΕΠ και **όπως αυτοί αποτυπώνονται ανά Άξονα Προτεραιότητας** (βλ. άρθρο 96, παρ. 2β, στοιχεία ii, iii, iv στον Καν. 1303/2013).

Στην περίπτωση που η ΔΑ/ΕΦ προτείνει να χρησιμοποιηθεί ένας πρόσθετος δείκτης που είτε ήδη υπάρχει στον πυρήνα του ΟΠΣ ή ζητείται να ενταχθεί σε αυτόν, υποβάλλει **αίτημα HELPDESK**, προκειμένου να δοθεί η δυνατότητα έκδοσης της πρόσκλησης κατόπιν σύμφωνης γνώμης της ΕΥΣΣΑ ή/και της ΕΥΣΕΚΤ, με βάση και το αντικείμενο της πρόσκλησης (βλ. Κεφάλαιο 6.5).

Τα **Δελτία Ταυτότητας Δεικτών επισυνάπτονται** υποχρεωτικά στην πρόσκληση, ώστε να είναι άμεσα διαθέσιμα στους δυνητικούς δικαιούχους κατά την υποβολή των προτάσεών τους.

Οι Προσκλήσεις υποβολής προτάσεων Πράξεων, για τις οποίες απαιτείται η συλλογή δεδομένων μεμονωμένων συμμετεχόντων (microdata), αφού λάβουν ειδική σήμανση, συνοδεύονται από το έντυπο «ΕΙΔΙΚΕΣ ΥΠΟΧΡΕΩΣΕΙΣ ΔΙΚΑΙΟΥΧΩΝ ΠΡΑΞΕΩΝ ΕΚΤ/ΠΑΝ». Στο έντυπο περιγράφονται οι υποχρεώσεις των δικαιούχων σχετικά με τη συλλογή των δεδομένων και το χρονικό πλαίσιο υποβολής στοιχείων στο ΟΠΣ. Με την Πρόσκληση συνδέονται επίσης και τα Πρότυπα Απογραφικά Δελτία (εισόδου και εξόδου), τα οποία περιλαμβάνουν την πλήρη απαίτηση (δεδομένων) που υποχρεώνεται να προσκομίσει ο δικαιούχος.

### **Συμπλήρωση πινάκων δεικτών στις Προσκλήσεις**

Στους Πίνακες που αφορούν τους δείκτες, αποτυπώνονται **για κάθε δείκτη** της αντίστοιχης επενδυτικής προτεραιότητας/ειδικού στόχου του Άξονα Προτεραιότητας ο κωδικός, η ονομασία, η μονάδα μέτρησης και η τιμή βάσης αν απαιτείται, ανά κατηγορία Περιφέρειας και Ταμείο. Η τιμή στόχου αποτυπώνεται ανά κατηγορία Περιφέρειας και Ταμείο, αν απαιτείται, και με ανάλυση ανά φύλο για το ΕΚΤ, όπου αυτό εφαρμόζεται.

Ο επιμερισμός των τιμών των δεικτών εκροών και αποτελέσματος είναι απαραίτητο να γίνεται ανά κατηγορία περιφέρειας, όπως απαιτείται να γίνεται υποχρεωτικά σε προγραμματικό επίπεδο σε όλα τα ΕΠ. Αυτό διασφαλίζει ότι κατά την υλοποίηση των ΕΠ θα υπάρχει σύνδεση των εκροών με τις δαπάνες ανά κατηγορία Περιφέρειας όπως συστήνεται από την Ευρωπαϊκή Επιτροπή. Εξαιρέση αποτελούν οι δείκτες της ΠΑΝ, καθώς και οι δείκτες ΕΚΤ CO20-CO22. Για τη μέτρηση των κοινών δεικτών ΕΚΤ CO20-CO22 ανά κατηγορία περιφέρειας βλ. Κεφάλαιο 3.2.1.

**Για τη συμπλήρωση των τιμών βάσης και στόχου των δεικτών στις προσκλήσεις, η ΔΑ/ΕΦ συμβουλευέται τα Δελτία Ταυτότητας Δεικτών.**

#### **- Συμπλήρωση τιμών βάσης**

Για **τους δείκτες εκροών** δεν απαιτείται η συμπλήρωση στον πίνακα της πρόσκλησης των **τιμών βάσης** για το ΕΤΠΑ/ΤΣ και το ΕΚΤ/ΠΑΝ, δεδομένου ότι η τιμή αυτή είναι μηδενική. Για τους **δείκτες αποτελεσμάτων** στο **ΕΤΠΑ/ΤΣ** απαιτείται να συμπληρωθεί η τιμή βάσης στον σχετικό πίνακα της πρόσκλησης, σύμφωνα με τον Κανονισμό 480/14, Άρθρο 23, Παράρτημα ΙΙΙ. Η τιμή αυτή συμπληρώνεται με βάση το εγκεκριμένο ΕΠ και τα σχετικά σχέδια δράσης (action plans), που καταρτίστηκαν και ολοκληρώθηκαν στο πλαίσιο της γενικής Αιρεσιμότητας 7

#### **- Συμπλήρωση τιμών στόχου**

Για τους **δείκτες εκροών** η συμπλήρωση της **τιμής στόχου είναι υποχρεωτική** και γίνεται από τη ΔΑ/ΕΦ. Συμπληρώνονται οι τιμές στόχου των επιχειρησιακών δεικτών της αντίστοιχης επενδυτικής προτεραιότητας/ειδικού στόχου και των πρόσθετων δεικτών εκροών, ανά άξονα προτεραιότητας. Επίσης, η ΔΑ/ΕΦ συμπληρώνει για κάθε δεί-

κτη, την τιμή στόχου ανά κατηγορία περιφέρειας και Ταμείο, όπου απαιτείται και την κατανομή του ανά φύλο, όπου εφαρμόζεται.

Ειδικά, για τις **προσκλήσεις του ΕΚΤ**, ανάλογα με τη λογική παρέμβασης των προκηρυσσόμενων πράξεων, δύναται η τιμή στόχου να κατηγοριοποιείται ανά φύλο. Στις περιπτώσεις που ο επιχειρησιακός δείκτης εκροών της αντίστοιχης επενδυτικής προτεραιότητας/ειδικού στόχου είναι στοχοθετημένος ανά φύλο, συμπληρώνονται οι αντίστοιχες τιμές στόχου της πρόσκλησης ανά φύλο. Επίσης, πρέπει να στοχοθετούνται **υποχρεωτικά** και όσοι από τους κοινούς δείκτες φορέων του ΕΚΤ (C020-C023) είναι συναφείς με τις προκηρυσσόμενες δράσεις, είτε ως επιχειρησιακοί δείκτες που έχουν στοχοθετηθεί στο επίπεδο της επενδυτικής προτεραιότητας/ειδικού στόχου, είτε ως πρόσθετοι δείκτες.

Η **προσθήκη δείκτη αποτελεσμάτων** στις προσκλήσεις του **ΕΤΠΑ/ΤΣ** είναι υποχρεωτική ανά άξονα προτεραιότητας και ειδικό στόχο. Η συμπλήρωση της **τιμής στόχου δεικτών αποτελεσμάτων** του **ΕΤΠΑ/ΤΣ** **δεν είναι υποχρεωτική** σε κάθε πρόσκληση, καθώς η επίτευξη των δεικτών αποτελεσμάτων του ΕΠ εξαρτάται και από άλλους εξωγενείς παράγοντες και η τιμή στόχος τους δεν επιτυγχάνεται μόνο από τις συγχρηματοδοτούμενες πράξεις. Τιμή στόχος δύναται να συμπληρωθεί στην πρόσκληση, στις περιπτώσεις πράξεων όπου με την εκτέλεσή τους επιτυγχάνεται ο δείκτης αποτελέσματος του ειδικού στόχου του ΕΠ (π.χ. μεγάλα έργα) ή πράξεων όπου στο φυσικό τους αντικείμενο προσδιορίζεται με σαφήνεια το αποτέλεσμα της πράξης, το οποίο συνάδει με τους δείκτες αποτελεσμάτων του ΕΠ.

Η **προσθήκη δείκτη αποτελεσμάτων** στις προσκλήσεις του **ΕΚΤ** είναι υποχρεωτική. Συμπληρώνονται οι τιμές στόχου των επιχειρησιακών δεικτών της αντίστοιχης επενδυτικής προτεραιότητας στους οποίους συμβάλλει η δράση/πράξη, ανά άξονα προτεραιότητας. Στην πρόσκληση η ΔΑ/ΕΦ συμπληρώνει, για κάθε δείκτη, την κατηγορία περιφέρειας, την τιμή στόχου και την κατανομή ανά φύλο, όπου απαιτείται. Σε περιπτώσεις πράξεων που δεν συμβάλλουν σε επιχειρησιακό δείκτη αποτελεσμάτων της αντίστοιχης επενδυτικής προτεραιότητας/ειδικού στόχου, πρέπει να διαμορφωθεί πρόσθετος δείκτης αποτελεσμάτων.

Ειδικότερα, σε ό,τι αφορά προσκλήσεις για πράξεις ΕΚΤ που συμβάλλουν σε επιχειρησιακούς δείκτες αποτελεσμάτων:

i) Συμπληρώνονται οι τιμές στόχου στους κοινούς και ειδικούς δείκτες **άμεσων αποτελεσμάτων** για συμμετέχοντες που έχουν στοχοθετηθεί στο επίπεδο της αντίστοιχης επενδυτικής προτεραιότητας/ειδικού στόχου. Ανάλογα με τη λογική παρέμβασης της πράξης η τιμή στόχου δύναται να κατηγοριοποιείται ανά φύλο. Στις περιπτώσεις που ο επιχειρησιακός δείκτης αποτελεσμάτων της αντίστοιχης επενδυτικής προτεραιότητας/ειδικού στόχου είναι στοχοθετημένος στο ΕΠ ανά φύλο, θα συμπληρώνονται επίσης οι αντίστοιχες τιμές στόχου της πρόσκλησης ανά φύλο.

ii) Σε περιπτώσεις προσκλήσεων που συμβάλλουν σε κοινούς και ειδικούς δείκτες **μακροπρόθεσμων αποτελεσμάτων** για συμμετέχοντες που έχουν στοχοθετηθεί στο επίπεδο της αντίστοιχης επενδυτικής προτεραιότητας/ειδικού στόχου, συμπεριλαμβάνονται οι επιχειρησιακοί δείκτες στους πίνακες δεικτών, αλλά δεν συμπληρώνονται τιμές στόχου στο επίπεδο της πρόσκλησης, όταν η μέτρησή τους γίνεται είτε μέσω αξιόπιστων διοικητικών πηγών, είτε μέσω έρευνας σε αντιπροσωπευτικό δείγμα συμμετεχόντων στο επίπεδο της επενδυτικής προτεραιότητας και όχι σε επίπεδο πράξης. Συνεπώς οι εν λόγω δείκτες δεν μετρώνται από τους δικαιούχους στα Δελτία Επίτευξης Δεικτών Πράξης, αλλά από τη ΔΑ ή από την ΕΥ ΟΠΣ (βλ. Κεφάλαιο 3.2.3.7).

iii) Για όλες τις άλλες περιπτώσεις ειδικών δεικτών αποτελεσμάτων, τιμές στόχου τίθενται στην πρόσκληση κατά περίπτωση και εφόσον οι δείκτες δύναται να μετρηθούν/λάβουν τιμές επίτευξης στο επίπεδο της πράξης (π.χ. μέσω αξιόπιστων διοικητικών πηγών), σύμφωνα με τα όσα ορίζονται στο Δελτίο Ταυτότητας Δείκτη.

## Συμπλήρωση πινάκων δεικτών στο Τεχνικό Δελτίο Πράξης από το δικαιούχο

Με βάση τους δείκτες που έχει ορίσει η ΔΑ/ΕΦ στην πρόσκληση, ο δικαιούχος υποβάλλει ηλεκτρονικά την πρότασή του συμπληρώνοντας το **Τεχνικό Δελτίο Πράξης (ΤΔΠ)**, όπου αιτιολογεί τη συμβολή της προτεινόμενης πράξης στην επίτευξη των ειδικών στόχων και δεικτών αποτελέσματος του ΕΠ, όπως αναφέρονται στην πρόσκληση και συμπληρώνει την τιμή στόχου των δεικτών εκροών και, κατά περίπτωση, των δεικτών αποτελέσματος, στους αντίστοιχους Πίνακες του ΤΔΠ. Για τη συμπλήρωση των πεδίων του ΤΔΠ παρέχονται στους δικαιούχους «*Οδηγίες Συμπλήρωσης Τεχνικού Δελτίου Πράξης*». Για τη στοχοθέτηση ή μη των δεικτών εκροών και αποτελέσματος ισχύουν τα οριζόμενα στους Κανονισμούς σχετικά με τις ειδικές ανάγκες των Ταμείων και το σχετικό αντικείμενο της πράξης. Τα αντίστοιχα Δελτία Ταυτότητας Δείκτη επισυνάπτονται στην πρόσκληση και συνεπώς είναι διαθέσιμα στους δικαιούχους. Οι τιμές βάσης των δεικτών καθορίζονται από τη ΔΑ/ΕΦ στην Πρόσκληση και δεν απαιτείται η συμπλήρωσή τους στο ΤΔΠ από το δικαιούχο.

Όσον αφορά στις δράσεις **ΚΕ Επιχειρηματικότητας**, το Τεχνικό Δελτίο Πράξης δεν συμπληρώνεται από το δικαιούχο αλλά δημιουργείται στο ΟΠΣ στη βάση αφενός των κοινών πεδίων κάθε Αίτησης Χρηματοδότησης που περιλαμβάνονται στο **Πληροφοριακό Σύστημα Κρατικών Ενισχύσεων(ΠΣΚΕ)** και αφετέρου των προκαθορισμένων πεδίων κατηγοριοποίησης που τροφοδοτούνται από τη σχετική πρόσκληση.

### **A.ii Επιλογή και Έγκριση Πράξης**

Ο δικαιούχος δεσμεύεται για την επίτευξη των τιμών στόχου των δεικτών εκροών (επιχειρησιακών ή/και πρόσθετων), τις οποίες έχει δηλώσει στο ΤΔΠ ότι θα επιτύχει, και αυτό αποτυπώνεται στην **Απόφαση Ένταξης** στους σχετικούς Πίνακες (κωδικός, ονομασία, μονάδα μέτρησης, κατηγορία περιφέρειας/ανά Ταμείο και τιμή στόχου (ανά φύλο, όπου απαιτείται), για κάθε δείκτη στον οποίο συμβάλλει η πράξη.

Στις υποχρεώσεις που αναλαμβάνει ο δικαιούχος (Παράρτημα Ι της Απόφασης Ένταξης) περιλαμβάνεται και η εφαρμογή του Ενιαίου Συστήματος Παρακολούθησης Δεικτών ΕΣΠΑ, ανάλογα με το επίπεδο εμπλοκής του στην παρακολούθηση των δεικτών της συγχρηματοδοτούμενης πράξης.

Ειδικότερα, για πράξεις που συγχρηματοδοτούνται από το **ΕΚΤ/ΠΑΝ** που για τις οποίες απαιτείται η συλλογή δεδομένων συμμετεχόντων (microdata), ο δικαιούχος υποχρεούται, επιπλέον, να εφαρμόσει τις διαδικασίες για τη συλλογή, επεξεργασία, αποθήκευση και υποβολή των δεδομένων των ωφελουμένων συμμετεχόντων στο ΟΠΣ, όπως περιγράφονται στους Ειδικούς Όρους του Παραρτήματος Ι ως **ΕΙΔΙΚΕΣ ΥΠΟΧΡΕΩΣΕΙΣ ΔΙΚΑΙΟΥΧΩΝ ΠΡΑΞΕΩΝ ΕΚΤ/ΠΑΝ**. Σε περίπτωση που απαιτείται προσαρμογή των ερωτηματολογίων που θα απευθύνονται στους συμμετέχοντες, η ΔΑ/ΕΦ συνεργάζεται με τον κάθε δικαιούχο, προκειμένου η Απόφαση Ένταξης να περιλαμβάνει τις Ειδικές Υποχρεώσεις και το συνημμένο ερωτηματολόγιο εισόδου (και εξόδου) της πράξης (βλ. Κεφάλαιο 3.2.3.2).

Ειδικότερα, κατά την απόφαση ένταξης, υπάρχει η **δυνατότητα** προσυμπληρωμένων απαντήσεων στα ερωτηματολόγια εισόδου, κατά περίπτωση και σύμφωνα πάντα με τους όρους της πρόσκλησης, **σε περιπτώσεις πράξεων που είναι σαφώς προσδιορισμένες οι ομάδες -στόχου και τα κριτήρια επιλεξιμότητας των ωφελουμένων συμμετεχόντων με τα οποία ελέγχεται η είσοδός τους στην πράξη για κάθε έναν ξεχωριστά<sup>5</sup>**. Ως παράδειγμα αναφέρονται οι πράξεις στις οποίες είναι επιλέξιμοι μόνο

5 Βλ. έγγραφο FAQ on data collection and data validation, ESF 2014-2020 –February 2016, σελ. 6: “However, not all data have to be collected by asking participants. Where possible, the use of already available administrative data is recommended so as to minimise administrative burden. For operations targeting particular groups for which it is clear and certain that all participants have specific characteristics (e.g. employed), participation records in the monitoring database can be completed without asking the participant (e.g. auto-filled fields). Any such treatment should be documented and justified”.



άνεργοι εγγεγραμμένοι στον ΟΑΕΔ και που για όλους τους ωφελούμενους ελέγχεται/ επιβεβαιώνεται από τον ΟΑΕΔ πριν την είσοδό τους στην πράξη ότι είναι άνεργοι με κάρτα ανεργίας σε ισχύ, μπορεί να γίνεται προσυμπλήρωση των σχετικών πεδίων του ερωτηματολογίου εισόδου στα ερωτήματα που αφορούν την εργασιακή κατάσταση/ διάρκεια ανεργίας των συμμετεχόντων. Αντίστοιχα σε πράξεις που απευθύνονται μόνο σε εργαζόμενους, όπως επιμόρφωση δημοσίων υπαλλήλων από το ΕΠ ΜΔΤ, οι ερωτήσεις για την εργασιακή κατάσταση των συμμετεχόντων που συνδέονται με μέτρηση των δεικτών C001, C002, C003, μπορεί να είναι προσυμπληρωμένες με την απάντηση ΟΧΙ στο ερωτηματολόγιο εισόδου. Σε περιπτώσεις όπως τα ανωτέρω παραδείγματα, απαιτείται να υπάρχει η **σχετική τεκμηρίωση από το δικαιούχο**, έτσι ώστε να επεξηγείται η προσυμπλήρωση απαντήσεων στο ερωτηματολόγιο που συμπληρώνουν οι συμμετέχοντες, όπως τελικά θα συνδιαμορφωθεί με τη βοήθεια της ΔΑ. Με αυτόν τον τρόπο αποφεύγονται λάθη που εκ παραδρομής μπορεί να γίνουν κατά τη συμπλήρωση των ερωτηματολογίων από τους συμμετέχοντες.

Κατά συνέπεια, τα πρότυπα απογραφικά δελτία συνδέονται με την πρόσκληση και περιλαμβάνουν την πλήρη απαίτηση (δεδομένων) που υποχρεώνεται να προσκομίσει ο δικαιούχος. Η ΔΑ θα πρέπει να υποστηρίζει τους δικαιούχους των πράξεων σε ό,τι αφορά την εφαρμογή των διαδικασιών του ΕΣΠΔ που απαιτούνται για τη συλλογή των δεδομένων συμμετεχόντων/ συμπλήρωση απογραφικών δελτίων, μέσω τεχνικών συναντήσεων, συμβουλευτικών και εκπαιδευτικών δράσεων.

## **Β. Παρακολούθηση και Επαλήθευση Πράξεων**

ι) Η **παρακολούθηση της προόδου υλοποίησης και επίτευξης των στόχων των δεικτών πράξεων** βασίζεται στα στοιχεία που υποβάλλει υποχρεωτικά ο δικαιούχος κατά τη διάρκεια της υλοποίησης της πράξης, τα οποία αφορούν την πρόοδο επίτευξης των τιμών των δεικτών που περιλαμβάνονται στο Τεχνικό Δελτίο Πράξης, συμπεριλαμβανομένων των δεδομένων των απογραφικών δελτίων συμμετεχόντων, από τα οποία εκτιμώνται οι τιμές όλων των δεικτών εκροών και άμεσων αποτελεσμάτων συμμετεχόντων για το ΕΚΤ/ ΠΑΝ. Η πρόοδος της επίτευξης των στόχων των δεικτών αποτυπώνεται από το δικαιούχο σε τυποποιημένο έντυπο που ονομάζεται **«Δελτίο Δήλωσης Επίτευξης Δεικτών Πράξης» (ΔΔΕΔΠ)** (βλ. Κεφάλαιο 17).

Το ΔΔΕΔΠ υποβάλλεται από το δικαιούχο για κάθε ενταγμένη πράξη και για κάθε ημερολογιακό έτος σε όλη τη διάρκεια υλοποίησης της πράξης, δηλαδή **από** την έναρξη του 1ου υποέργου **έως** την πλήρη υλοποίηση της πράξης. Ο δικαιούχος υποβάλλει το ΔΔΕΔΠ **έως το τέλος Φεβρουαρίου κάθε έτους** με τα στοιχεία του προηγούμενου έτους. Η ΔΑ/ ΕΦ ανάλογα με τη φύση της πράξης και τη συχνότητα μέτρησης των αντίστοιχων δεικτών του ΕΠ, όπως αυτή προσδιορίζεται στο οικείο ΕΠ, δύναται να καθορίσει μικρότερα διαστήματα εντός του ίδιου έτους, για τη δήλωση της επίτευξης των δεικτών μιας πράξης από το δικαιούχο.

Στο ΔΔΕΔΠ, πέρα από την επιτευχθείσα τιμή που συμπληρώνει ο δικαιούχος, περιλαμβάνονται τα στοιχεία κάθε δείκτη όπως αποτυπώνονται στο Τεχνικό Δελτίο Πράξης (κωδικός, ονομασία, μονάδα μέτρησης, τιμή στόχος). Επίσης, περιλαμβάνονται πληροφορίες για την πλήρη υλοποίηση ή μη της πράξης. Ο όρος **«πλήρης υλοποίηση»** αφορά πράξεις στις οποίες όλες οι επιμέρους ενέργειες/δράσεις έχουν υλοποιηθεί πλήρως, χωρίς ωστόσο να έχουν κατ' ανάγκη ολοκληρωθεί όλες οι πληρωμές. Ο όρος **«μερική υλοποίηση»** αναφέρεται σε πράξεις στις οποίες τουλάχιστον μία ενέργεια/δράση δεν έχει ακόμα ολοκληρωθεί.

Στις περιπτώσεις υπολογισμού δεικτών ΕΚΤ/ΠΑΝ από τα απογραφικά δελτία συμμετεχόντων, συμπληρώνεται αντίστοιχος πίνακας με πληροφόρηση σχετικά με τον αριθμό και την πληρότητα των απογραφικών δελτίων εισόδου και εξόδου των συμμετεχόντων.

Ο δικαιούχος στο πεδίο **«Τεκμηρίωση Επίτευξης/Αιτιολόγηση Αποκλίσεων»** του ΔΔΕΔΠ, τεκμηριώνει τις επιτευχθείσες τιμές δεικτών, οι οποίες έχουν υπολογιστεί με

βάση την προβλεπόμενη στο Δελτίο Ταυτότητας Δείκτη μέθοδο μέτρησης, επισυνάπτοντας σχετικό υλικό. Επίσης, ο δικαιούχος αιτιολογεί τις ενδεχόμενες αποκλίσεις στην επιτευχθείσα τιμή, καταγράφει τα προβλήματα που δεν έχουν αντιμετωπισθεί και έχουν επιπτώσεις στην επιτευχθείσα τιμή του δείκτη, και περιγράφει ενδεχόμενες διορθωτικές ενέργειες που έχει σχεδιάσει ή έχει αναλάβει. Επισημαίνεται, πως η τεκμηρίωση της προόδου της τιμής των δεικτών είναι σημαντική και καλύπτει την απαίτηση για την παροχή διευκρινίσεων, όσον αφορά στο υποστηρικτικό υλικό για τους δείκτες. Για το σκοπό αυτό, καλείται ο δικαιούχος να δηλώσει/ τεκμηριώσει την τιμή του δείκτη και, είτε θα επισυνάπτει υποστηρικτικό υλικό, είτε θα παραπέμπει στο πεδίο αρχικής ανάρτησής του, σε περίπτωση όπου το υλικό αυτό έχει υποβληθεί μέσω άλλης διαδικασίας (διοικητική/ επιτόπια επαλήθευση). Στο πλαίσιο της διαδικασίας του ΣΔΕ «ΔΙΟΙΚΗΤΙΚΗ ΕΠΑΛΗΘΕΥΣΗ (πλην ΚΕ)», το «Δελτίο Δήλωσης Επίτευξης Δεικτών Πράξης» συνοδεύεται από τις «Οδηγίες Συμπλήρωσης Δελτίου Επίτευξης Δεικτών Πράξης» (βλ. Κεφάλαιο 17).

Σε ό,τι αφορά το σχετικό υλικό που ζητείται να επισυναφθεί σε πράξεις ΕΚΤ, αυτό προέρχεται από την πηγή μέτρησης που ορίζεται στο Δελτίο Ταυτότητας του Δείκτη. Αν για παράδειγμα η πηγή μέτρησης είναι ένα πληροφοριακό σύστημα/μηχανισμός, τότε ως υποστηρικτικό υλικό μπορεί να επισυναφθεί μία αναφορά από το σύστημα. Αν είναι ένα σύστημα παρακολούθησης του δικαιούχου, αντίστοιχα επισυνάπτεται ένα δελτίο/πίνακας/έγγραφο με τα σχετικά δεδομένα. Επισημαίνεται, ότι για δείκτες που μετρούν έμμεσα ωφελούμενους δηλ. δείκτες που δεν μετρώνται στο ΟΠΣ από απογραφικά δελτία συμμετεχόντων, το υποστηρικτικό υλικό δεν πρέπει να περιλαμβάνει προσωπικά δεδομένα των ωφελουμένων ατόμων, δηλ. οποιαδήποτε πληροφορία που να αφορά ταυτοποιημένο ή ταυτοποιήσιμο φυσικό πρόσωπο (π.χ. αριθμός ωφελουμένων μαθητών σε σχολεία θα αποτυπώνεται σε πίνακα/έγγραφο/αναφορά χωρίς τα ονοματεπώνυμά τους ή οποιοδήποτε άλλο στοιχείο μπορεί να ταυτοποιήσει τα πρόσωπα).

ii) Η **επαλήθευση της προόδου** επίτευξης των δεικτών της πράξης αποτυπώνεται στο έντυπο που έχει τίτλο «**Δελτίο Διοικητικής Επαλήθευσης Επίτευξης Δεικτών Πράξης**» (**ΔΔΕΕΔΠ**), το οποίο συμπληρώνει η ΔΑ ηλεκτρονικά εντός συγκεκριμένης προθεσμίας, σύμφωνα με τα οριζόμενα στο ΣΔΕ. Η επαλήθευση των δεικτών από τη ΔΑ/ ΕΦ ολοκληρώνεται εντός **δέκα (10)** εργάσιμων ημερών από την ημερομηνία υποβολής του.

Στο ΔΔΕΕΔΠ η ΔΑ/ΕΦ αξιολογεί αν η επιτευχθείσα τιμή του δείκτη που έχει δηλωθεί από το δικαιούχο αντιστοιχεί στο φυσικό αντικείμενο που έχει υλοποιηθεί και εκτιμά αν έχουν επιτευχθεί ή μπορούν να επιτευχθούν οι τιμές στόχου των δεικτών της πράξης κατά την υλοποίησή της. Ανάλογες πληροφορίες αποτυπώνονται στο Δελτίο για την επαλήθευση της προόδου επίτευξης των δεικτών της πράξης, όταν η παρακολούθησή τους γίνεται μέσω συλλογής δεδομένων συμμετεχόντων σε αυτήν. Η ΔΑ εξετάζει μεταξύ άλλων και τη δυνατότητα επίτευξης του αναμενόμενου αποτελέσματος του υποέργου/της πράξης (επίτευξη των δεικτών εκροών και άμεσων αποτελεσμάτων), συνεκτιμώντας τον αριθμό των καταχωρημένων στο ΟΠΣ ΕΣΠΑ Απογραφικών Δελτίων στοιχείων συμμετεχόντων.

Στην περίπτωση που κατά την επαλήθευση των δεικτών της πράξης διαπιστωθούν σημαντικές και αδικαιολόγητες αποκλίσεις, η ΔΑ/ΕΦ καταγράφει τυχόν παρατηρήσεις προς το δικαιούχο, προτείνει διορθωτικές ενέργειες και αν κρίνεται σκόπιμο θέτει τις αντίστοιχες προθεσμίες συμμόρφωσης, λαμβάνοντας υπόψη τυχόν προηγούμενες σχετικές ενέργειες που έχουν προταθεί. Είναι σημαντικό για τη διαδρομή ελέγχου, η ΔΑ/ΕΦ να συμπληρώνει το σχετικό πεδίο του ΔΔΕΕΔΠ και κατά την επιστροφή του Δελτίου στο δικαιούχο για διόρθωση.

Στο πλαίσιο της διαδικασίας ΔΙΟΙΚΗΤΙΚΗ ΕΠΑΛΗΘΕΥΣΗ (πλην ΚΕ), παρέχονται οι «Οδηγίες Συμπλήρωσης Δελτίου Διοικητικής Επαλήθευσης Επίτευξης Δεικτών Πράξης» (βλ. Κεφάλαιο 17).

Η **επιτόπια επαλήθευση** διενεργείται σύμφωνα με τα οριζόμενα στην αντίστοιχη διαδικασία του ΣΔΕ «Επιτόπια Επαλήθευση (πράξεις πλην ΚΕ)». Στην **Έκθεση Επιτόπιας Επαλήθευσης** για Πράξεις πλην ΚΕ, συμπληρώνεται το σχετικό πεδίο 4.1 που αφορά το Φυσικό Αντικείμενο - σημ.2: Επιβεβαιώνεται η πρόοδος των δεικτών και η ακρίβεια και ορθότητα του τρόπου υπολογισμού τους, στη βάση της πραγματικής υλοποίησης της πράξης, καθώς και η συμμόρφωση με τους όρους της Απόφασης Ένταξης-Παράρτημα Ι/Ειδικοί όροι σχετικά με τα microdata. Σχετικό ερώτημα έχει προστεθεί και στις λίστες Επιτόπιας Επαλήθευσης (πράξεις πλην ΚΕ).

Σε περίπτωση αποκλίσεων της εκτέλεσης μιας πράξης από τους όρους της Απόφασης Ένταξης - Παράρτημα Ι, η ΔΑ προβαίνει σε στενότερη παρακολούθησή της, οπότε και συνεκτιμώντας τα στοιχεία συλλογής, επεξεργασίας και καταχώρησης των δεδομένων, τις αποκλίσεις και την τεκμηρίωσή τους μπορεί να προτείνει τη λήψη διορθωτικών ενεργειών που θα επιτρέψουν την ολοκλήρωσή της.

Είναι πολύ σημαντικό να τηρούνται οι διαδικασίες όπως περιγράφονται στο ΣΔΕ, προς αποφυγή ασυμφωνιών στις τιμές των δεικτών μεταξύ διοικητικής και επιτόπιας επαλήθευσης. Στο πλαίσιο αυτό, θα πρέπει κατά την προετοιμασία της ομάδας επιτόπιας επαλήθευσης να λαμβάνονται υπόψη τα αποτελέσματα των διοικητικών επαληθεύσεων και ειδικότερα τα ΔΔΕΕΔΠ της προς επαλήθευση πράξης.

Για τις **Πράξεις Κρατικής Ενίσχυσης Επιχειρηματικότητας (ΚΕ)** η διαδικασία διοικητικής και επιτόπιας επαλήθευσης/πιστοποίησης/καταβολής ενίσχυσης διενεργείται σύμφωνα με τα οριζόμενα στο ΣΔΕ και ειδικότερα μέσω της διαδικασίας «Διοικητική και επιτόπια επαλήθευση/πιστοποίηση - καταβολή ενίσχυσης (πράξεις ΚΕ)».

Σημειώνεται μεταξύ άλλων ότι: «τα στοιχεία του Αιτήματος Καταβολής Ενίσχυσης (αναφέρεται και ως Αίτημα Πληρωμής, Επαλήθευσης-Πιστοποίησης, Ελέγχου, Καταβολής Επιχορήγησης), της εγκεκριμένης Έκθεσης Επαλήθευσης/Πιστοποίησης Πράξης Κρατικής Ενίσχυσης, καθώς και του Εντύπου Καταβολής Ενίσχυσης που καταχωρίζονται στο ΠΣΚΕ, **τροφοδοτούν** το Δελτίο Δήλωσης Δαπανών και το Δελτίο Δήλωσης Επίτευξης Δεικτών Πράξης, τα οποία τηρούνται στο ΟΠΣ. Στην περίπτωση που προβλέπεται η συλλογή δεδομένων συμμετεχόντων ΕΚΤ στο ΠΣΚΕ ή άλλο σύστημα, τα δεδομένα μεταφέρονται, μετά την οριστικοποίησή τους, στα αντίστοιχα Απογραφικά Δελτία (Εισόδου/ Εξόδου) Συμμετεχόντων ΕΚΤ στο ΟΠΣ». Σημειώνεται, ότι πριν την οριστικοποίηση των δεδομένων συμμετεχόντων στο πρώτο σύστημα, εφαρμόζονται έλεγχοι επικύρωσης.

Με την προσθήκη του πίνακα δεικτών στη Γνωμοδοτική Ένταξης στο ΠΣΚΕ, οι δείκτες συμπληρώνονται από την Γνωμοδοτική Επιτροπή ή από το ιεραρχικά ανώτερο όργανο, όπως αυτό ορίζεται στην Πρόσκληση, και είναι διαθέσιμοι στο παραγόμενο εκτυπωτικό «Τεχνικό Παράρτημα» της απόφασης χρηματοδότησης, το οποίο υπογράφεται από τη ΔΑ/ΕΦ και αποστέλλεται στο δικαιούχο.

Κατά την παρακολούθηση των πράξεων στο ΠΣΚΕ, στην Έκθεση Επαλήθευση (διοικητική ή επιτόπια/ενδιάμεση ή τελική) το όργανο επαλήθευσης καλείται να καταγράψει τις τρέχουσες τιμές των δεικτών με βάση τα αποτελέσματα της επαλήθευσης. Στην περίπτωση των δράσεων ΕΚΤ, λαμβάνονται υπόψη και τα απογραφικά δελτία, όπου αυτό προβλέπεται.

Η καταγραφή των τιμών των δεικτών επιβεβαιώνεται ή τροποποιείται από την επόμενη ενέργεια, αυτή της Έκθεσης Πιστοποίησης από ανώτερο ιεραρχικά όργανο. Με την οριστικοποιημένη Έκθεση Πιστοποίησης ή την οριστικοποιημένη Αξιολόγηση Αντιρρήσεων επί της Έκθεσης Πιστοποίησης υποβάλλονται μέσω του Δελτίου Επίτευξης Δεικτών οι τρέχουσες τιμές των δεικτών της πράξης στο ΟΠΣ ΕΣΠΑ.

Επιπλέον, της παραπάνω στοχευμένης ετήσιας παρακολούθησης, μέσω της διοικητικής/επιτόπιας επαλήθευσης επίτευξης του δείκτη, η **παρακολούθηση των δεικτών μιας πράξης από τη ΔΑ αποτελεί μέρος και άλλων ευρύτερων διαδικασιών:**

- στο πλαίσιο της διοικητικής επαλήθευσης δήλωσης δαπανών, η ΔΑ εξετάζει την εμπρόθεσμη (έγκαιρη) και ορθή καταχώριση των δεικτών, συμπεριλαμβανομένων των δεδομένων συμμετεχόντων και έχει τη δυνατότητα διατύπωσης παρατηρήσεων. Ειδικότερα στο πλαίσιο της διαδικασίας «Διοικητική επαλήθευση δαπάνης (πράξεις πλην ΚΕ)», περιλαμβάνεται σχετικό ερώτημα στο «Δελτίο Διοικητικής Επαλήθευσης Δήλωσης Δαπανών Δικαιούχου (τμήμα ΣΤ)», η συμπλήρωση του οποίου γίνεται σύμφωνα με τις «Οδηγίες Συμπλήρωσης Δελτίου διοικητικής επαλήθευσης δαπανών».
- στο πλαίσιο της **Διαδικασίας «Παρακολούθηση προόδου υλοποίησης πράξεων (πράξεις πλην ΚΕ)»** στόχο αποτελεί η απόκτηση βεβαιότητας από τη ΔΑ/ΕΦ για την απρόσκοπτη υλοποίηση και ολοκλήρωση της πράξης και την επίτευξη των στόχων της ή και την ενημέρωση για τα προβλήματα που ανακύπτουν κατά την υλοποίησή της, προκειμένου έγκαιρα να αναληφθούν οι κατάλληλες διορθωτικές ενέργειες που θα επιτρέψουν την ολοκλήρωση της. Στο έντυπο «Δελτίο Παρακολούθησης και Αξιολόγησης Προόδου Πράξης», συμπληρώνονται αυτόματα και εμφανίζονται προγραμματικά και τρέχοντα στοιχεία της πράξης (οικονομικά, χρονοδιαγράμματα, δείκτες κλπ) επιτρέποντας την άμεση πρόσβαση στα δεδομένα της πράξης και συμβάλλοντας έτσι στη διαμόρφωση άποψης για την πορεία υλοποίησής της.

Η παρακολούθηση της προόδου επίτευξης των **δεικτών αποτελέσματος** των ΕΠ που συγχρηματοδοτούνται από το **ΕΤΠΑ** και το **Ταμείο Συνοχής** γίνεται με βάση:

- 1) Τα στοιχεία που παρέχει στην κάθε ΔΑ η **πηγή δεδομένων** που έχει ορισθεί για κάθε δείκτη. Στην περίπτωση αυτή, ακολουθείται υποχρεωτικά από τις ΔΑ σε συνεργασία με την ΕΑΣ, η διαδικασία στατιστικής επικύρωσης των δεικτών αποτελέσματος και η μέτρηση των τιμών προόδου γίνεται με ευθύνη της ΔΑ με στοιχεία τα οποία συλλέγονται απευθείας από τους φορείς που έχουν ορισθεί ως πηγές. Πληροφορίες για τη διαδικασία Στατιστικής Επικύρωσης των δεικτών αποτελέσματος παρέχονται στο Κεφάλαιο 7.1.
- 2) Τα στοιχεία υλοποίησης της πράξης που παρέχονται από το **δικαιούχο**. αφορούν περιπτώσεις πράξεων όπου με την εκτέλεσή τους επιτυγχάνεται ο δείκτης αποτελέσματος του ειδικού στόχου του ΕΠ, π.χ. μεγάλα έργα ή πράξεων όπου στο φυσικό τους αντικείμενο προσδιορίζεται με σαφήνεια το αποτέλεσμα της πράξης.

Στα ΕΠ που συγχρηματοδοτούνται από το ΕΚΤ/ΠΑΝ, η παρακολούθηση των **κοινών δεικτών μακροπρόθεσμων αποτελεσμάτων συμμετεχόντων** γίνεται με βάση τις τιμές που παρέχονται από διοικητικές πηγές (βλ. Κεφάλαιο 3.2.3.7). Η παρακολούθηση των **ειδικών δεικτών μακροπρόθεσμων αποτελεσμάτων** γίνεται με βάση τις τιμές προόδου, οι οποίες συλλέγονται με τη μέθοδο και τη συχνότητα που προσδιορίζει η κάθε ΔΑ στο σχετικό **Δελτίο Ταυτότητας του κάθε Δείκτη** που έχει συμπληρώσει.

### 2.3 Παρακολούθηση των Δεικτών του Πλαισίου Επιδόσεων

Η συμπλήρωση και καταχώριση στο ΟΠΣ των πληροφοριών για το σύνολο των δεικτών των ΕΠ, επιτρέπει την παρακολούθηση των δεικτών που περιλαμβάνονται στο **Πλαίσιο Επιδόσεων (Π.Ε.)**, δεδομένου, ότι οι δείκτες αυτοί αποτελούν υποσύνολο των επιχειρησιακών δεικτών. Για την παρακολούθηση του Πλαισίου Επιδόσεων των Ε.Π εφαρμόζονται οι διαδικασίες παρακολούθησης των δεικτών, όπως έχουν περιγραφεί παραπάνω.

Όλοι οι δείκτες που απαρτίζουν το Πλαίσιο Επιδόσεων, έχουν «σημανθεί» στον πυρήνα του ΟΠΣ και μπορούν να παρακολουθούνται διακριτά, προκειμένου να εκτιμάται η επίτευξη των οροσήμων και των στόχων που έχουν τεθεί για το 2018 και το 2023 αντίστοιχα.

Οι δείκτες εκρών του Πλαισίου Επιδόσεων συνδέονται στο ΟΠΣ με τα αντίστοιχα Βασικά Στάδια Εφαρμογής (ΒΣΕ) ανά επενδυτική προτεραιότητα, Άξονα Προτεραιότητας και κατηγορία Περιφέρειας. Η σύνδεση αυτή επιτρέπει την παρακολούθηση της επίτευξης των στόχων των δεικτών του Π.Ε. για το 2018 και το 2023. Η παρακολούθηση των χρηματοοικονομικών δεικτών γίνεται με βάση τα στοιχεία των πιστοποιημένων δαπανών από την Αρχή Πιστοποίησης που καταχωρούνται στο ΟΠΣ, σε ετήσια βάση, ανά Άξονα Προτεραιότητας/ Ταμείο/κατηγορία Περιφέρειας.

Το 2019, πραγματοποιήθηκε από την Ευρωπαϊκή Επιτροπή η **εξέταση των επιδόσεων** των Προγραμμάτων του ΕΣΠΑ σύμφωνα με το άρθρο 21 του Κανονισμού Κοινών Διατάξεων 1303/2013. Κατά τη διαδικασία εξέτασης, η Ευρωπαϊκή Επιτροπή σε συνεργασία με το ΚΜ έλεγξε την **επίτευξη των οροσήμων του Πλαισίου Επιδόσεων** σε επίπεδο Άξονα Προτεραιότητας ή Προτεραιότητας/Ταμείου/Κατηγορίας Περιφέρειας, με βάση τα δεδομένα που δηλώθηκαν στις Ετήσιες Εκθέσεις Υλοποίησης οι οποίες υποβλήθηκαν το 2019 και αφορούσαν την **υλοποίηση έως 31.12.2018**. Ακολούθησε η έκδοση Εκτελεστικών Αποφάσεων από την Ευρωπαϊκή Επιτροπή με τις οποίες προσδιορίστηκαν τα προγράμματα και οι προτεραιότητες που πέτυχαν τα ορόσημά τους, καθώς και εκείνα τα προγράμματα και οι προτεραιότητες που δεν πέτυχαν τα αντίστοιχα ορόσημα.

Στη συνέχεια, η χώρα υπέβαλλε πρόταση αναθεώρησης των Επιχειρησιακών Προγραμμάτων όπως ορίζεται στον ΚΚΔ με στόχο την ανακατανομή του αποθεματικού επίδοσης από τα μη επιτυχημένα Πλαίσια Επίδοσης στα επιτυχημένα. Η διαδικασία αυτή της αναθεώρησης των Προγραμμάτων ξεκίνησε τον Ιούλιο του 2019 με την έκδοση της αρ. πρωτ. 80219 - 31/07/2019 εγκυκλίου της ΕΑΣ/ΕΥΣΣΑ με θέμα «Οδηγίες για την αναθεώρηση των Επιχειρησιακών Προγραμμάτων 2014-2020 στο πλαίσιο της κατανομής του αποθεματικού επίδοσης». Στη συνέχεια και μέχρι την υποβολή των προτάσεων αναθεώρησης που ολοκληρώθηκε στις 31/10/2019 από τις ΔΑ των ΕΠ6, έλαβε χώρα άτυπη διαβούλευση των ελληνικών συντονιστικών αρχών με τις αρμόδιες υπηρεσίες της Ευρωπαϊκής Επιτροπής ώστε να εξασφαλιστεί, πως οι προτεινόμενες ανακατανομές πόρων θα καλύπτουν τις απαιτήσεις περί θεματικής συγκέντρωσης και ελάχιστων κατανομών των πόρων σε επίπεδο Ταμείου και κατηγορίας Περιφέρειας στο ΕΣΠΑ. Κατά την ανακατανομή του αποθεματικού επίδοσης μεταξύ των Αξόνων Προτεραιότητας στα ΕΠ, τροποποιήθηκαν αναλόγως οι τιμές στόχου των δεικτών εκρών και αποτελεσμάτων ως αποτέλεσμα της μεταβολής του π/υ των Αξόνων Προτεραιότητας.

Οι διαδικασίες έγκρισης των προγραμμάτων ολοκληρώθηκαν τον Ιανουάριο 2020 και ακολούθησε η τροποποίηση των χρηματοδοτικών πινάκων του ΕΣΠΑ (Απρίλιος 2020).

Σε σύνολο 170 Πλαισίων Επίδοσης (ΠΕ) στα προγράμματα του ΕΣΠΑ 2014-2020, τα 112 πέτυχαν τους στόχους τους και σε αυτά πραγματοποιήθηκε η οριστική διάθεση του αποθεματικού επίδοσης ύψους 1.011,27 Μ€ (ΚΣ).

---

6 Τέσσερα Ε.Π. σημείωσαν καθολική επίτευξη των οροσήμων τους κατά την εξέταση των επιδόσεων τους. Πρόκειται για τα Τομεακά Προγράμματα «Ανάπτυξη Ανθρώπινου Δυναμικού, Εκπαίδευση και Δια Βίου Μάθηση» και «Μεταρρύθμιση Δημοσίου Τομέα» και για τα Περιφερειακά Προγράμματα της Ανατολικής Μακεδονίας-Θράκης και του Βορείου Αιγαίου. Συνεπώς τα τρία εξ αυτών δεν προέβησαν σε πρόταση αναθεώρησης. Το ΕΠΑΝΑΔΕΔΒΜ όφειλε να υποβάλλει πρόταση αναθεώρησης προκειμένου να δεχθεί η χώρα τους πρόσθετους πόρους ΠΑΝ για το έτος 2019.

## 2.4 Διαδικασία ομογενοποίησης δεικτών

Στο πλαίσιο υλοποίησης των απαραίτητων ενεργειών για την ορθή εφαρμογή των απαιτήσεων της Γενικής Αιρεσιμότητας 7, η Μονάδα Β΄ της ΕΥΣΣΑ προχώρησε το 2018 στην εξέταση όλων των δεικτών εκροών για το **ΕΤΠΑ** και το **ΤΣ** (μη συμπεριλαμβανόμενων των προγραμμάτων ΕΕΣ). Η εργασία αυτή, κατέληξε σε **προτάσεις ομογενοποίησης των δεικτών εκροών** με στόχο να μειωθεί ο συνολικός αριθμός των δεικτών που χρησιμοποιούνται για την παρακολούθηση των ΕΠ και των πράξεων, να εξασφαλιστεί η χρήση ενός μοναδικού δείκτη όταν αποτιμάται η ίδια εκροή και να εναρμονιστούν οι ορισμοί και οι μεθοδολογίες μέτρησης, όπου αυτό ήταν εφικτό.

Με την πρόταση ομογενοποίησης που εστάλη με ηλεκτρονικό μήνυμα στα προγράμματα τον Ιούλιο του 2018, επιδιώχθηκε η βελτίωση της ποιότητας των δεδομένων παρακολούθησης των προγραμμάτων και των υλοποιούμενων δράσεων με την παροχή αξιόπιστων στοιχείων, χωρικά και χρονικά συγκρίσιμων. Σημείο αναφοράς για την πρόταση ομογενοποίησης, αποτέλεσε η εξασφάλιση ασφαλούς και αξιόπιστης άθροισης των τιμών των δεικτών και η διαμόρφωση εναρμονισμένων και κατάλληλων μεθοδολογιών για την ακριβή μέτρηση των δεικτών.

Οι προτάσεις ομογενοποίησης καταρτίστηκαν διακριτά ανά ΕΠ και εστάλησαν στις ΔΑ με ηλεκτρονικό ταχυδρομείο (αρχεία xls) με τις προτεινόμενες αλλαγές στους δείκτες. Στο Κεφάλαιο 14 αποτυπώνεται συγκεντρωτικά η λίστα με τους προτεινόμενους στα ΕΠ ομογενοποιημένους δείκτες εκροών. Στη συνέχεια καταρτίστηκαν τα ΔΤΔ των ομογενοποιημένων δεικτών από την ΕΥΣΣΑ και αναρτήθηκαν στο ΟΠΣ, προκειμένου να μπορούν να χρησιμοποιηθούν από τις ΔΑ.

Για τους δείκτες του **ΕΚΤ**, το 2017 η ΕΥΣΕΚΤ/Μονάδα Γ΄ **διαμόρφωσε τους νέους επιχειρησιακούς δείκτες εκροών και αποτελεσμάτων ΕΚΤ των ΠΕΠ** στο πλαίσιο της Τεχνικής Προσαρμογής τους οποίους απέστειλε με ηλεκτρονικό ταχυδρομείο (email ΕΥΣΕΚΤ 1/8/2017 στις ΔΑ των ΠΕΠ «Οριζόντιες Οδηγίες ΠΕΠ για την Αναθεώρηση») σε συνέχεια της 84421/ΕΥΣΣΑ 1800/28-7-2017 Εγκυκλίου για την Αναθεώρηση. Οι νέοι αυτοί δείκτες ελέγχθηκαν ως προς την ορθότητά τους στις Ετήσιες Εκθέσεις που υποβλήθηκαν το 2018 και εντοπίστηκαν δύο προβλήματα με τους δείκτες ανέργων στην επενδυτική προτεραιότητα 9i και τον τρόπο μέτρησης του δείκτη 11509 στην 9iii, τα οποία και διορθώθηκαν. Ειδικότερα με το από 6/7/2018 email προς τις ΔΑ των ΠΕΠ με θέμα «Αλλαγή δείκτη στην επενδυτική προτεραιότητα 9i στο πλαίσιο της Αναθεώρησης», αντικαταστάθηκαν οι κοινοί δείκτες με τους ειδικούς 10902 (εκροών) και 10903 ή 10904 (αποτελεσμάτων). Αντίστοιχα, με το από 24/9/2018 email προς τις ΔΑ των ΠΕΠ και ΕΠΑΝΑΔ ΕΔΒΜ, δόθηκαν αναλυτικές οδηγίες για αλλαγή του τρόπου στοχοθέτησης και μέτρησης του δείκτη αποτελεσμάτων με κωδικό 11509. Η ΕΥΣΕΚΤ κατάρτισε τα ΔΤΔ των εν λόγω δεικτών.

ΔΙΑΓΡΑΜΜΑ ΠΑΡΑΚΟΛΟΥΘΗΣΗΣ ΔΕΙΚΤΩΝ ΕΚΡΟΝ ΚΑΙ ΑΠΟΤΕΛΕΣΜΑΤΟΣ ΤΩΝ Ε.Π. ΤΟΥ Ε.Σ.Π.Α 2014-2020

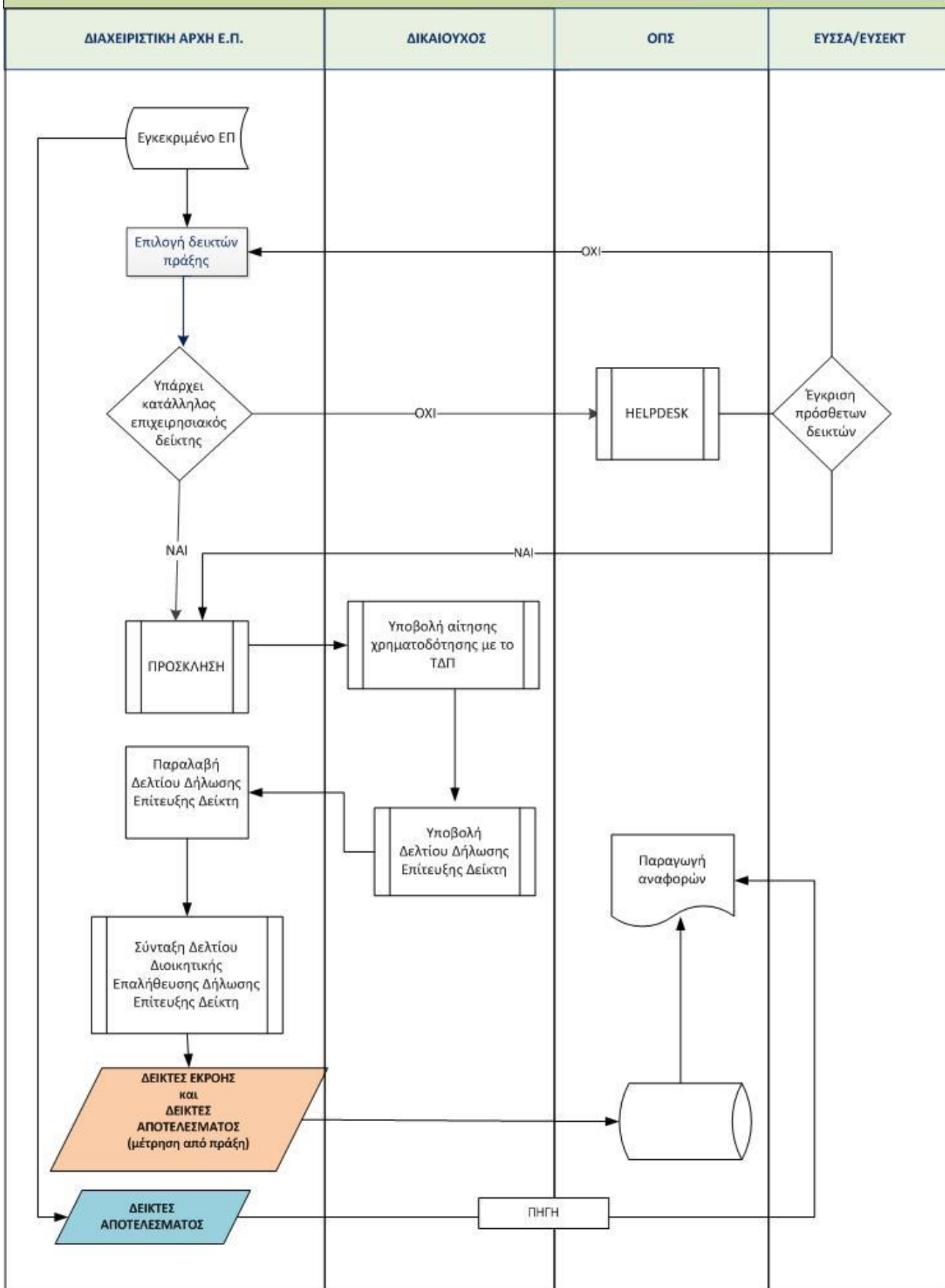

### 3. ΜΕΤΡΗΣΗ ΔΕΙΚΤΩΝ ΕΚΡΟΗΣ ΚΑΙ ΑΠΟΤΕΛΕΣΜΑΤΟΣ ΤΩΝ ΕΠ ΤΟΥ ΕΣΠΑ 2014-2020

#### 3.1 Μέτρηση δεικτών του ΕΤΠΑ και του Ταμείου Συνοχής

##### 3.1.1 Μέτρηση δεικτών εκροής του ΕΤΠΑ και του Ταμείου Συνοχής

Η αρμοδιότητα παρακολούθησης των δεικτών εκροής των ΕΠ εμπίπτει στην ευθύνη της Μονάδας Α ή Α1 της κάθε Διαχειριστικής Αρχής (ΔΑ) ή της αντίστοιχης δομής του κάθε Ενδιάμεσου Φορέα (ΕΦ) στον οποίο ανατίθεται η διαχείριση μέρους του ΕΠ, η οποία ασκείται υπό την εποπτεία της ΔΑ.

Η παρακολούθηση της προόδου υλοποίησης της πράξης από την ένταξη έως και την ολοκλήρωσή της, διενεργείται μέσω της αποστολής από το δικαιούχο στη ΔΑ ή τον ΕΦ, στοιχείων προόδου οικονομικού και φυσικού αντικειμένου, στα οποία συμπεριλαμβάνονται και τα στοιχεία προόδου των δεικτών εκροής. Τα οικονομικά στοιχεία προόδου εισάγονται από το δικαιούχο στο ΟΠΣ με την υποβολή των Δελτίων Δήλωσης Δαπανών (όποτε πραγματοποιείται σχετική δαπάνη) και τα στοιχεία προόδου φυσικού αντικειμένου μέσω της υποβολής των Δελτίων Δήλωσης Επίτευξης Δεικτών (τουλάχιστον μια φορά κάθε έτος) τα οποία επιβεβαιώνονται διοικητικά από τη ΔΑ με τα Δελτία Διοικητικής Επαλήθευσης Επίτευξης Δεικτών (ΔΔΕΕΔΠ) της κάθε πράξης. Στα Δελτία αποτυπώνεται η πρόοδος των τιμών των δεικτών των πράξεων σε εξέλιξη, όπως και των ολοκληρωμένων πράξεων.

Κατά τη διαδικασία υποβολής στοιχείων φυσικής προόδου των πράξεων, και σε ό,τι αφορά στην επίτευξη των δεικτών εκροών, οι δικαιούχοι των πράξεων ΕΤΠΑ/ΤΣ **δε χρησιμοποιούν ισοδύναμα υλοποίησης**, με βάση τα οποία η αποτίμηση της επίτευξης γίνεται με την αναλογική αναγωγή στις αντίστοιχες δαπάνες της πράξης, πρακτική που υιοθετήθηκε την περίοδο 2007-2013. Στο πλαίσιο της προγραμματικής περιόδου 2014-2020, η υποβολή στοιχείων προόδου βασίζεται στην πραγματική τιμή επίτευξης των δεικτών.

Η παρακολούθηση των δεικτών εκροής με βάση τις απαιτήσεις του Συστήματος Διαχείρισης και Ελέγχου (ΣΔΕ) περιγράφεται στο Κεφάλαιο 2, όπου αποτυπώνονται οι διαδικασίες που ακολουθούνται και περιγράφονται τα έντυπα που συμπληρώνονται για την μέτρηση των δεικτών εκροής και αποτελέσματος στις πράξεις.

Για το ΕΤΠΑ και το ΤΣ τηρούνται 2 επίπεδα στοιχείων για τις εκροές στο ΟΠΣ ΕΣΠΑ με βάση τα εγκεκριμένα ΕΠ:

1. **Προγραμματικά στοιχεία στοχοθεσίας δεικτών εκροών (planned outputs)**, τα οποία αφορούν τους στόχους που έχουν τεθεί για κάθε δείκτη (στοιχεία SFC2014) με έτος αναφοράς το 2023. Για την κάλυψη των απαιτήσεων παρακολούθησης της επίδοσης των ΕΠ οι δείκτες εκροών που συμμετέχουν στο Πλαίσιο Επίδοσης (Π.Ε.) στοχοθετούνται για το 2018 και το 2023.
2. **Στοιχεία επίτευξης δεικτών εκροής (realized outputs)**, τα οποία αφορούν τις **τιμές επίτευξης των δεικτών με στοιχεία πραγματικής υλοποίησης**, συλλέγονται σε επίπεδο πράξης και αθροίζονται σε επίπεδο επενδυτικής προτεραιότητας/Άξονα Προτεραιότητας/Ταμείου/Κατηγορίας Περιφέρειας και ΕΠ.

Στις Προσκλήσεις που δημοσιεύουν οι ΔΑ/ΕΦ για την υποβολή προτάσεων, αποτυπώνονται, ανάλογα με τη φύση της δράσης ή των δράσεων, οι τιμές-στόχοι των δεικτών που θα πρέπει να επιτευχθούν. Στο Κεφάλαιο 2 περιγράφονται οι σχετικές πληροφορίες για τη στοχοθέτηση των δεικτών εκροής.



Τα στοιχεία προόδου και επίτευξης των δεικτών εκροής καταχωρούνται στο ΟΠΣ ΕΣΠΑ με τα ΔΔΕΕΔΠ μετά την έγκρισή τους από τη ΔΑ ή τον ΕΦ. Τα Δελτία επαληθεύει η ΔΑ/ο ΕΦ, με βάση την υλοποίηση και τα στοιχεία των εγκεκριμένων Τεχνικών Δελτίων Πράξεων που έχουν υποβληθεί στο πλαίσιο σχετικής πρόσκλησης και συντάσσει το Δελτίο Διοικητικής Επαλήθευσης Επίτευξης Δείκτη.

Για τη μέτρηση των δεικτών εκροών του ΕΤΠΑ και του Ταμείου Συνοχής στο ΔΔΕΕΔΠ, συμπληρώνεται η επιτευχθείσα τιμή του δείκτη **έως και το έτος αναφοράς (σωρευτικά)**. Για τη σωστή μέτρηση των δεικτών εκροής ο δικαιούχος πρέπει να συμβουλευτεί το σχετικό πεδίο του Δελτίου Ταυτότητας Δείκτη, το οποίο έχει αναρτηθεί στην πρόσκληση και είναι διαθέσιμο και στα τεχνικά χαρακτηριστικά του δείκτη, στο ΔΙΑΔ του ΟΠΣ. Οι τιμές επίτευξης των δεικτών που συνδέονται με τις πράξεις που έχουν **υλοποιηθεί πλήρως ή μερικώς**<sup>7</sup> αποτυπώνονται στο ΔΔΕΕΔΠ. Με τη φυσική ολοκλήρωση της πράξης, ο σχετικός δείκτης λαμβάνει την οριστική τιμή επίτευξης.

Η δυνατότητα της **μερικής μέτρησης** των δεικτών εκροής του ΕΤΠΑ/ΤΣ έγινε δυνατή με βάση την τροποποίηση του Εκτελεστικού Κανονισμού (ΕΕ) αριθ. 215/2014 με τον Κανονισμό (ΕΕ) 2018/276 της 23ης Φεβρουαρίου 2018. Σύμφωνα με το άρθρο 1 του Κανονισμού, ο Εκτελεστικός Κανονισμός (ΕΕ) 215/2014 τροποποιείται ως εξής: Το άρθρο 5 παράγραφος 3 αντικαθίσταται από το ακόλουθο κείμενο: «3. Το ορόσημο και ο ποσοτικός στόχος για έναν δείκτη εκροών αναφέρονται στις τιμές που επιτυγχάνονται από πράξεις, όταν όλες οι ενέργειες που οδηγούν σε εκροές έχουν υλοποιηθεί πλήρως, αλλά για τις οποίες δεν έχουν κατ' ανάγκη γίνει όλες οι σχετικές πληρωμές, ή στις τιμές που επιτυγχάνονται από πράξεις που έχουν αρχίσει, αλλά ορισμένες από τις ενέργειες που οδηγούν σε εκροές βρίσκονται ακόμη σε εξέλιξη, ή και στα δύο».

Για τις πράξεις των κρατικών ενισχύσεων τα σχετικά στοιχεία προόδου τηρούνται στο ΠΣΚΕ και διαβιβάζονται στο ΟΠΣ ΕΣΠΑ.

Για τις πράξεις που συγχρηματοδοτούνται από το ΕΤΠΑ και το ΤΣ, για κάθε κοινό και ειδικό δείκτη καταχωρούνται και υποβάλλονται στοιχεία προόδου στις Ετήσιες Εκθέσεις Υλοποίησης (σύμφωνα με το αρ. 50 Καν ΕΕ 1303/2013):

1. για τις ενταγμένες πράξεις και
2. για τις πράξεις που έχουν υλοποιηθεί πλήρως ή μερικώς (με βάση την τροποποίηση του Εκτελεστικού Κανονισμού 215/2014 με τον Κανονισμό (ΕΕ) 2018/276 της 23ης Φεβρουαρίου 2018 (άρθρο 1), εφόσον υπάρχει δυνατότητα αποτύπωσης και διοικητικής επαλήθευσης της μερικής επίτευξης του δείκτη.

Οι τιμές των δεικτών που συνδέονται με τις ενταγμένες πράξεις προκύπτουν από τις αποφάσεις ένταξης των πράξεων και τα συνδεδεμένα με αυτές εγκεκριμένα ΤΔΠ.

Στο ΟΠΣ ΕΣΠΑ αποτυπώνονται οι κοινοί και οι ειδικοί δείκτες εκροών των πράξεων μέχρι την ολοκλήρωσή τους, έτσι ώστε να υπάρχει σαφής διάκριση των τιμών των ολοκληρωμένων πλήρως ή μερικώς πράξεων και αυτών των ενταγμένων πράξεων για τις ανάγκες αποστολής στις ΔΑ των απαιτούμενων στοιχείων για τις Ετήσιες Εκθέσεις Υλοποίησης.

### 3.1.2 Μέτρηση δεικτών αποτελέσματος του ΕΤΠΑ και του Ταμείου Συνοχής

#### 3.1.2.1 Παρακολούθηση των τιμών προόδου

Η απαίτηση της γενικής αιρεσιμότητας για προσδιορισμό των **φορέων** που είναι υπεύθυνοι για τη συλλογή στατιστικών δεδομένων για κάθε δείκτη ("...It precises which body is responsible for collecting statistical data for each indicator") αντιμετωπίζεται με τον καθορισμό της «Πηγής» ανά δείκτη αποτελέσματος στους πίνακες 3 και 4 των εγκεκριμένων ΕΠ. Περισσότερες πληροφορίες για τον κάθε φορέα (όπως web-links,

<sup>7</sup> Για τον ορισμό των πλήρως ή μερικώς υλοποιηθέντων πράξεων βλ. Κεφάλαιο 2.1, σημείο Β και Κεφάλαιο 3.2.3.4.

στοιχεία επικοινωνίας υπευθύνων του φορέα κλπ) περιλαμβάνονται στο Δελτίο Ταυτότητας Δείκτη.

Η παρακολούθηση της προόδου επίτευξης των **δεικτών αποτελέσματος** στα ΕΤΠΑ/ΤΣ γίνεται με βάση:

1. τα στοιχεία που αντλεί η ΔΑ από τον φορέα που έχει οριστεί ως **Πηγή** ('source') για κάθε δείκτη. Αναλυτικότερα:
  - Για κάθε δείκτη που επιλέγεται αρχικά, η ΔΑ ακολουθεί υποχρεωτικά τη διαδικασία στατιστικής επικύρωσης των δεικτών αποτελέσματος σε συνεργασία με την ΕΑΣ (βλ. Κεφάλαιο 7.1).
  - Η μέτρηση των τιμών προόδου (στη συχνότητα που έχει οριστεί για κάθε δείκτη) γίνεται με ευθύνη της ΔΑ (Μονάδα Α) με στοιχεία που συλλέγει απευθείας από την 'πηγή'. Η απαίτηση της γενικής αιρεσιμότητας για προσδιορισμό των διαθέσιμων πόρων ("...It indicates what are the available resources for the responsible body to carry out its tasks") αντιμετωπίζεται κυρίως στο πλαίσιο του προτεινόμενου μηχανισμού στατιστικής επικύρωσης (βλ. Κεφάλαιο 7.1), όπου σε περιπτώσεις εκτός της ΕΛ.ΣΤΑΤ. με την συνεργασία της ΕΑΣ με φορείς που παρέχουν διοικητικά δεδομένα.
2. τα στοιχεία υλοποίησης της πράξης που παρέχονται από το δικαιούχο (π.χ. μεγάλα έργα ή πράξεις που στο φυσικό τους αντικείμενο προσδιορίζεται με σαφήνεια το αποτέλεσμα της πράξης). Η μέτρηση της προόδου επίτευξης γίνεται μέσω του Δελτίου Δήλωσης Επίτευξης Δείκτη Πράξης, το οποίο επαληθεύεται από τη ΔΑ/ΕΦ με το Δελτίο Διοικητικής Επαλήθευσης Επίτευξης Δεικτών Πράξης. Για τους δείκτες αποτελέσματος οι οποίοι στοχοθετούνται στο επίπεδο της πράξης, συμπληρώνεται η επιτευχθείσα τιμή του δείκτη, σύμφωνα με όσα ορίζονται στο Δελτίο Ταυτότητας Δείκτη.

Οι τιμές προόδου των δεικτών αποτελέσματος ΕΤΠΑ/ΤΣ καταχωρούνται στην SFC2014 από τις ΔΑ στο πλαίσιο της υποβολής των Ετησίων Εκθέσεων των ΕΠ. Τα στοιχεία είναι διαθέσιμα στο ΟΠΣ ΕΣΠΑ σε συνέχεια της διαδικασίας υποβολής των Ετησίων Εκθέσεων στην SFC2014 στο πλαίσιο της διασύνδεσης των δύο συστημάτων.

### **3.1.2.2 Συλλογή στοιχείων για τη μέτρηση της συνεισφοράς πράξεων στην επίτευξη των ειδικών στόχων-δεικτών αποτελέσματος**

Η εφαρμογή της προσέγγισης «προσανατολισμός στα αποτελέσματα» (result orientation) **στο επίπεδο των πράξεων** είναι βασικό στοιχείο του συστήματος παρακολούθησης. Για την ανταπόκριση στις σχετικές κανονιστικές απαιτήσεις και ειδικότερα:

- Της γενικής αιρεσιμότητας 7/Κριτήριο 6:  
"...Procedures in place to ensure that all operations financed by the programme adopt an effective system of indicators...- There is a description of how data necessary to evaluate the contribution of the operations to the specific objectives will be collected and made available on time."
- του Κανονισμού ΕΕ 1303/2013 (άρθρο 125):  
3. Όσον αφορά την επιλογή των πράξεων, η διαχειριστική αρχή: α) συντάσσει και, μετά την έγκρισή τους, εφαρμόζει τις κατάλληλες διαδικασίες και κριτήρια επιλογής που:  
i) διασφαλίζουν τη συμβολή των πράξεων στην επίτευξη των ειδικών στόχων και των αποτελεσμάτων της σχετικής προτεραιότητας.
- καθώς και του Κανονισμού ΕΕ 480/2014, αναφορικά με τις πληροφορίες που απαιτείται να τηρούνται σε ηλεκτρονική μορφή σε επίπεδο πράξης (άρθρο 24 και Παράρτημα ΙΙΙ) και ειδικότερα:

“...35. Name and unique identifier for each of the common and programme specific result indicators relevant for the operation, or where required by the Fund-specific rules, name and unique identifier for each common result indicator, broken down by gender where applicable 36. Measurement unit for each result indicator

37. Baseline value for each result indicator provided [Not applicable to the ESF ]

38. Target value for the result indicator provided, where applicable broken down by gender

[Not applicable to the ERDF and the Cohesion Fund]

39. Measurement unit for each result target and baseline value

40. Achievement level of each result indicator provided for each calendar year, where applicable broken down by gender [Not applicable to the ERDF and the Cohesion Fund]”

Για την εκπλήρωση των παραπάνω απαιτήσεων, στο Σύστημα Διαχείρισης & Ελέγχου εισήχθησαν οι εξής προβλέψεις:

Κάθε **Πρόσκληση υποβολής προτάσεων προς δικαιούχους** περιλαμβάνει ρητή αναφορά στους ειδικούς στόχους και υποχρεωτικά τους σχετικούς δείκτες αποτελέσματος -, χωρίς την τιμή στόχου αν η στόχευση του δείκτη προκύπτει από την πηγή ή με τιμή στόχο αν η στόχευση του δείκτη προκύπτει από την υλοποίηση της πράξης.

Επίσης, κατά την αξιολόγηση των προτάσεων για την επιλογή των προς **ένταξη πράξεων, εξετάζεται από τη ΔΑ η εκπλήρωση των ακόλουθων κριτηρίων:**

- **Αναγκαιότητα υλοποίησης της πράξης:** Εξετάζεται η τεκμηρίωση στο ΤΔΠ για την αναγκαιότητα υλοποίησης της πράξης και ο τρόπος με τον οποίο η προτεινόμενη πράξη συμβάλλει στην αντιμετώπιση της ανάγκης ή προβλήματος που έχει εντοπιστεί και του ειδικού στόχου που έχει προσδιοριστεί.
- **Αποτελεσματικότητα:** Εξετάζεται η συμβολή της προτεινόμενης πράξης στην επίτευξη των στόχων που έχουν τεθεί σε επίπεδο δεικτών, όπως προσδιορίζονται στην Πρόσκληση.

Τέλος, κάθε Τεχνικό Δελτίο Πράξης περιλαμβάνει πεδία με σχετική αναφορά στους ειδικούς στόχους και στους δείκτες αποτελέσματος. Παράλληλα, στην απόφαση ένταξης της πράξης παρατίθενται οι δείκτες εκροών που θα επιτευχθούν με την ολοκλήρωση της πράξης. Για τους δείκτες αποτελέσματος του ΕΤΠΑ και Ταμείου Συνοχής η σχετική αναφορά περιλαμβάνεται, όπως στο επίπεδο της πρόσκλησης, δηλαδή είτε με την τιμή βάσης του εγκεκριμένου ΕΠ χωρίς την τιμή στόχου, όταν η στόχευση του δείκτη αποτελέσματος προκύπτει από την πηγή είτε με την τιμή βάσης του εγκεκριμένου ΕΠ και με τιμή στόχο, στην περίπτωση που αυτή προκύπτει από την υλοποίηση της πράξης.

## 3.2 Μέτρηση δεικτών του ΕΚΤ

### 3.2.1 Μέτρηση κοινών δεικτών για φορείς

Σύμφωνα με τις οδηγίες της Ευρωπαϊκής Επιτροπής για τον ορισμό των εν λόγω δεικτών (βλ. έγγραφο «*Annex D-Practical guidance on data collection and validation*», May 2016, ενότητες 4.2, 5.8) και τα όσα αναφέρονται στο Ενιαίο Σύστημα Παρακολούθησης Δεικτών ΕΣΠΑ (Κεφάλαιο 2.1 και Κεφάλαιο 3.2.3), ισχύουν τα εξής:

Ένα «**έργο**» (project) είναι η μικρότερη μονάδα οργάνωσης των παρεμβάσεων που χρηματοδοτούνται από το ΕΚΤ, αφορά δηλ. μία παρέμβαση ή μία ομάδα παρεμβάσεων που υλοποιούνται από έναν οικονομικό φορέα εντός του πλαισίου της πράξης. Στις πε-

ρισσότερες περιπτώσεις, μία πράξη (operation) περιλαμβάνει ένα έργο (project) και οι δύο όροι ταυτίζονται νοηματικά, αλλά δύναται να υπάρχουν και περιπτώσεις στις οποίες μία πράξη μπορεί να περιλαμβάνει διαφορετικά έργα που υλοποιούνται από έναν ή περισσότερους οικονομικούς φορείς<sup>8</sup>.

Ο ορισμός του «έργου» ως Πράξη ή Υποέργο είναι στη διακριτική ευχέρεια της ΔΑ κατά την έκδοση της πρόσκλησης και την ένταξη των πράξεων και θα πρέπει να αποτυπώνει τη λογική παρέμβασης της δράσης/του ΕΠ, συνεκτιμώντας το σχετικό διαχειριστικό φόρτο. Στο ΟΠΣ ΕΣΠΑ αποτυπώνεται η σχετική πρόβλεψη.

Ως «φορείς» (entities) νοούνται οργανισμοί που είτε υλοποιούν -πλήρως ή μερικώς- έργα είτε ωφελούνται/υποστηρίζονται από έργα. Στη δεύτερη περίπτωση, κατά τον ίδιο τρόπο όπως και οι δείκτες συμμετεχόντων, οι φορείς θα πρέπει να μετρώνται όταν ωφελούνται άμεσα από την συγχρηματοδότηση του ΕΚΤ. Οι φορείς περιλαμβάνουν εταιρείες, δημόσιες υπηρεσίες, πανεπιστήμια και ερευνητικά ινστιτούτα, μη κυβερνητικές οργανώσεις, κοινωνικούς εταίρους κ.α. Μόνο ο κοινός δείκτης **CO23** μετρά αριθμό φορέων που ενισχύονται (δηλ. οι ΜΜΕ είναι οι υποστηριζόμενοι φορείς που μετρά ο δείκτης). Οι άλλοι 3 δείκτες **CO20- CO22** μετρούν αριθμό έργων (projects).

Οι δείκτες μετρώνται πάντοτε σε επίπεδο πράξης και όλα τα απαραίτητα δεδομένα για τους «φορείς» και το «έργο» περιλαμβάνονται στο Τεχνικό Δελτίο Πράξης.

Όταν οι Προσκλήσεις αφορούν δράσεις ΕΚΤ, στο πλαίσιο των οποίων φορείς (entities) είτε υλοποιούν έργα (projects) είτε υποστηρίζονται/ωφελούνται άμεσα από έργα, εξετάζεται εάν αυτές οι δράσεις συμβάλλουν σε έναν ή περισσότερους από τους κοινούς δείκτες εκροών ΕΚΤ για φορείς (CO20- CO23), απαντώντας στα αντίστοιχα ερωτήματα στο πλαίσιο της Πρόσκλησης. **Οι συναφείς με τις προκηρυσσόμενες δράσεις κοινόι δείκτες φορέων ΕΚΤ στοχοθετούνται υποχρεωτικά, ανεξάρτητα από το αν είναι επιχειρησιακοί ή πρόσθετοι.**

Τα Τεχνικά Δελτία των ενταγμένων πράξεων περιλαμβάνουν επίσης τους σχετικούς δείκτες στοχοθετημένους και οι δικαιούχοι συμπληρώνουν τις επιτευχθείσες τιμές τους στο Δελτίο Δήλωσης Επίτευξης Δεικτών Πράξης.

Οι δείκτες CO20-CO22 λαμβάνουν τιμή επίτευξης για κάθε έργο που αρχίζει να υλοποιείται και ο δείκτης CO23 για κάθε ΜΜΕ που υποστηρίζεται όταν ξεκινά να υλοποιείται η αντίστοιχη πράξη (κατά την ίδια λογική που οι δείκτες εκροών συμμετεχόντων μετρούν τους συμμετέχοντες κατά την είσοδό τους στην πράξη).

Όλοι οι δείκτες φορέων μετρούν ό,τι ισχύει βάσει του ορισμού τους κατά την έναρξη υλοποίησης των έργων (ό,τι δηλ. ισχύει και στους κοινούς δείκτες εκροών συμμετεχόντων, στους οποίους οι τιμές των δεικτών αποτυπώνουν ό,τι ισχύει κατά την είσοδο των συμμετεχόντων στην πράξη). Οι φορείς θα πρέπει να μετρώνται στους κοινούς δείκτες κατά τον ίδιο τρόπο όπως οι συμμετέχοντες στους κοινούς δείκτες συμμετεχόντων, **δηλαδή ο κάθε φορέας θα πρέπει να μετράται μία φορά ανά πράξη (στο δείκτη CO23 η κάθε ΜΜΕ μετράται μία φορά σε επίπεδο πράξης)**. Αντίστοιχα **το κάθε έργο που μετράται στους δείκτες CO20-CO22 πρέπει να μετράται μία φορά ανά πράξη**, αλλά μπορεί να μετράται σε περισσότερους από έναν δείκτες (π.χ. ένα έργο μπορεί να μετράται και στον CO21 και στον CO22 εάν συμβάλλει και στους δύο δείκτες στο επίπεδο της ίδιας πράξης). Σημειώνεται ότι η μέτρηση των δεικτών φορέων δεν αποκλείει τη συλλογή δεδομένων μεμονωμένων συμμετεχόντων για την πράξη.

Αναλυτικότερα:

- ✓ **CO20 «Αριθμός έργων πλήρως ή μερικώς εκτελεσθέντων από κυβερνητικούς εταίρους ή μη κυβερνητικές οργανώσεις»**

<sup>8</sup> Βλ. Κανονισμό 1303/2013, άρθρο 2(9): «πράξη: έργο, σύμβαση, δράση ή ομάδα έργων που επιλέγονται από τη διαχειριστική αρχή των οικείων προγραμμάτων ή υπό την ευθύνη της, η οποία συμβάλλει στην επίτευξη των στόχων της σχετικής προτεραιότητας ή των σχετικών προτεραιοτήτων».

Η τιμή του δείκτη **CO20** αφορά το τι ισχύει κατά την έναρξη υλοποίησης του έργου. Εάν π.χ. κατά την έναρξη της πράξης/έργου μία ΜΚΟ συμμετείχε στην υλοποίηση ενός έργου, αλλά μετά από κάποιο χρονικό διάστημα, αποφασίζεται να αποκλειστεί η ΜΚΟ αυτή από την «ομάδα» υλοποίησης, εφόσον η ΜΚΟ είχε εμπλακεί «μερικώς» στη διαδικασία υλοποίησης, το έργο δύναται να μετρηθεί στο δείκτη CO20 και δε χρειάζεται να γίνουν αλλαγές στις τιμές του δείκτη. Κάθε έργο μπορεί να μετρηθεί μόνο μία φορά στο δείκτη σε επίπεδο πράξης, δηλαδή αν 1 έργο υλοποιείται από διαφορετικές ΜΚΟ ή κοινωνικούς εταίρους θα μετρηθεί μόνο μία φορά. Εάν μία ΜΚΟ ή κοινωνικός εταίρος εμπλέκεται (τουλάχιστον μερικώς) στην υλοποίηση π.χ. 2 έργων στην ίδια πράξη, τότε ο δείκτης CO20 θα λάβει τιμή 2 στην εν λόγω πράξη. Ο CO20 είναι η μόνη περίπτωση κοινωνικού δείκτη φορέων που αναφέρεται σε «δικαιούχους» κατά την έννοια του Κανονισμού (ΕΕ) 1303/2013, όπως αποτυπώνεται στο ΣΔΕ.

**Παράδειγμα:** Στις πράξεις των ΠΕΠ που αφορούν παροχή βασικών αγαθών (συσσίτια, κοινωνικά φαρμακεία, κοινωνικά παντοπωλεία), έχουμε 1 πράξη με τόσα υποέργα όσα και οι υποστηριζόμενες δομές. Στις περιπτώσεις που π.χ. το 1 υποέργο της πράξης είναι το φαρμακείο και το δεύτερο υποέργο της ίδιας πράξης είναι το παντοπωλείο, τότε CO20 = 2 (τιμή δείκτη στην πράξη), όπου 2 είναι ο αριθμός των υποέργων (και στην περίπτωση αυτή τυγχάνει επίσης και ο δείκτης 05502 = 2, γιατί σε αυτόν μετράται ο αριθμός των δομών).

Ωστόσο, στην περίπτωση του ΕΠΑΝΑΔΕΔΒΜ, δύναται να είναι διαφορετική η προσέγγιση για τη μέτρηση του επιχειρησιακού δείκτη CO20 (που αποτελεί και δείκτη πλαισίου επίδοσης), στην Επενδυτική Προτεραιότητα 8.7, και πιο συγκεκριμένα στον ειδικό στόχο ii: Βελτίωση της ικανότητας συμμετοχής των κοινωνικών εταίρων καθώς και τριτοβάθμιων συλλογικών φορέων που εκπροσωπούν ομάδες που βιώνουν διακρίσεις ή/και φορέων της κοινωνίας των πολιτών στις παρεμβάσεις της αγοράς εργασίας. Δεδομένης της φύσης των πράξεων, το «έργο» ορίζεται ως «πράξη» και όχι «υποέργο», καθώς η επιλεγμένη κατά περίπτωση μεθοδολογία υλοποίησης συντελεί σε διαφορετικές επιλογές αναφορικά με το πλήθος των υποέργων. Η διαφοροποίηση αυτή δεν επιδρά στην ουσία της πράξης και της μέτρησης.

✓ **CO21 «Αριθμός έργων αφιερωμένων στη βιώσιμη συμμετοχή και την πρόοδο των γυναικών στην απασχόληση»**

Αφορά τα στοχευμένα έργα για την αύξηση της βιώσιμης συμμετοχής και της προόδου των γυναικών στην απασχόληση, «και κατ' αυτόν τον τρόπο την καταπολέμηση της εξαπλώσεως της φτώχειας στον γυναικείο πληθυσμό, τη μείωση των διακρίσεων που βασίζονται στο φύλο, την καταπολέμηση των σχετικών με το φύλο στερεοτύπων στην αγορά εργασίας και στην εκπαίδευση και την κατάρτιση, την προαγωγή της συμφιλίωσης της επαγγελματικής και της ιδιωτικής ζωής για όλους καθώς και την ίση κατανομή των ευθυνών φροντίδας μεταξύ ανδρών και γυναικών.»

**Παράδειγμα:** Στις πράξεις των ΠΕΠ που αφορούν τις γυναίκες-θύματα βίας (ενίσχυση δομών συμβουλευτικών κέντρων και ξενώνων), και έχουμε 1 πράξη = 1 υποέργο = 1 δομή, ο δείκτης CO21 λαμβάνει τιμή 1 (1 υποέργο). Εάν υπάρχουν περιπτώσεις που στο ίδιο υποέργο της πράξης υλοποιούνται 2 δομές (1 ξενώνας και 1 ΣΚ), δηλ 1 πράξη = 1 υποέργο = 2 δομές (δηλ. ο δείκτης 05502 = 2 δομές), πάλι ο δείκτης CO21 θα πρέπει να έχει τιμή 1 (1 υποέργο).

Ωστόσο, στις πράξεις της Εναρμόνισης (ΕΠΑΝΑΔΕΔΒΜ και ΠΕΠ), ο δείκτης CO21 = 1 για κάθε ενταγμένη πράξη, καθώς η μεθοδολογία υλοποίησης κατά περιόδους έχει διαφοροποιήσει το πλήθος των υποέργων για διαχειριστικούς λόγους.

✓ **CO22 «Αριθμός έργων που αφορούν δημόσιες διοικήσεις ή δημόσιες υπηρεσίες σε εθνικό, περιφερειακό ή τοπικό επίπεδο»**

Ο δείκτης μετράει τον αριθμό των έργων που αφορούν/στοχεύουν σε δημόσιες διοικήσεις ή υπηρεσίες, ώστε να αποτιμηθεί η στήριξη του ΕΚΤ για την ενίσχυση της θεσμικής ικανότητας και της αποτελεσματικότητας της Δημόσιας Διοίκησης. Κάθε έργο μπορεί να

μετρηθεί μόνο μία φορά στο δείκτη CO22 σε επίπεδο πράξης, δηλαδή αν 1 έργο ωφελεί άμεσα π.χ. 2 δημόσιες υπηρεσίες θα μετρηθεί μόνο μία φορά στο δείκτη. Ωστόσο, εάν μία δημόσια διοίκηση ή δημόσια υπηρεσία υποστηρίζεται από π.χ. 2 έργα στην ίδια πράξη, τότε ο δείκτης CO22 θα λάβει τιμή 2 στην εν λόγω πράξη. Παράδειγμα στη δεύτερη περίπτωση μπορεί να αποτελούν πράξεις συστημικών παρεμβάσεων, όπου στο πλαίσιο μιας πράξης περιλαμβάνονται διακριτά υποέργα με τη μορφή αυτοτελών δράσεων εγκεκριμένων σχεδίων.

✓ **CO23 «Αριθμός υποστηριζόμενων πολύ μικρών, μικρών και μεσαίων επιχειρήσεων (συμπεριλαμβανομένων συνεταιριστικών επιχειρήσεων και επιχειρήσεων της κοινωνικής οικονομίας)»**

Ο δείκτης αφορά μόνο τις ΜΜΕ επιχειρήσεις που ενισχύονται άμεσα από την στήριξη του ΕΚΤ στο πλαίσιο συγκεκριμένης παρέμβασης. Η άμεση ενίσχυση αναφέρεται σε περιπτώσεις όπου η στήριξη του ΕΚΤ στοχεύει τις ίδιες τις ΜΜΕ σύμφωνα με τον ειδικό στόχο της πράξης και για τις οποίες έχει δεσμευθεί συγκεκριμένο ποσό δαπάνης.

Οι εν λόγω επιχειρήσεις, για να θεωρείται πως ενισχύονται άμεσα από την στήριξη του ΕΚΤ και να μετρώνται στο δείκτη CO23, δεν είναι υποχρεωτικό να λαμβάνουν οι ίδιες τη χρηματοδοτική ενίσχυση. Εάν οι πόροι του ΕΚΤ χρηματοδοτούν την κατάρτιση των εργαζομένων σε μία ΜΜΕ επιχείρηση και η χρηματοδότηση δίνεται σε πάροχο/φορέα κατάρτισης, η ΜΜΕ επιχείρηση που ωφελείται από την κατάρτιση των εργαζομένων της μετράται στο δείκτη CO23, ενώ η εταιρεία/ανάδοχος που παρέχει την κατάρτιση όχι.

Το γεγονός ότι εργαζόμενοι σε ΜΜΕ συμμετέχουν σε μία πράξη του ΕΚΤ δεν συνεπάγεται υποχρεωτικά ότι η ΜΜΕ στην οποία εργάζονται θα πρέπει να μετρηθεί στο δείκτη CO23, αλλά θα πρέπει να λαμβάνονται υπόψη οι ειδικοί στόχοι της πράξης:

- Εάν η πράξη αφορά κατάρτιση που έχει ως στόχο **την ανάπτυξη των δεξιοτήτων των εργαζομένων (ανεξάρτητα από την επιχείρηση στην οποία εργάζονται), τότε οι εργαζόμενοι θεωρούνται ότι ενισχύονται άμεσα από το ΕΚΤ και όχι οι επιχειρήσεις.** Αυτό σημαίνει ότι οι εργαζόμενοι που έχουν βελτιώσει τις δεξιότητές τους λόγω της κατάρτισης θεωρούνται ως έμμεσο όφελος για τις ΜΜΕ στις οποίες εργάζονται και **στην περίπτωση αυτή θα πρέπει να συλλέγονται τα microdata που αφορούν τους συμμετέχοντες εργαζόμενους που καταρτίζονται και να μετρηθούν οι κοινοί δείκτες συμμετεχόντων και όχι ο CO23.**
- Σε περιπτώσεις που ο ειδικός στόχος της πράξης απευθύνεται στις ίδιες τις ΜΜΕ, ενισχύοντας π.χ. τους εργαζόμενους τους μέσω της κατάρτισης σε νέα συστήματα πληροφορικής με σκοπό να αυξηθεί η παραγωγικότητα των εν λόγω επιχειρήσεων, οι εν λόγω ΜΜΕ θεωρούνται ότι ενισχύονται άμεσα από το ΕΚΤ και πρέπει να μετρηθούν στο δείκτη CO23, ενώ επίσης οι εργαζόμενοι που καταρτίζονται θα πρέπει να μετρηθούν στους κοινούς δείκτες συμμετεχόντων μέσω της συλλογής των microdata.

Όλοι οι κοινοί δείκτες εκροών αναφέρονται στα χαρακτηριστικά των συμμετεχόντων ή των φορέων αμέσως πριν την έναρξη υλοποίησης της πράξης. Συνεπώς **ο δείκτης CO23 αφορά υφιστάμενες ΜΜΕ, δηλ. ΜΜΕ που έχουν ιδρυθεί πριν την έναρξη της ενίσχυσης από το ΕΚΤ.** Σε πράξεις που το ΕΚΤ συγχρηματοδοτεί την ίδρυση επιχειρήσεων, δεν μετράται ο δείκτης CO23, αλλά σχεδιάζονται ειδικοί δείκτες.

### **Κατανομή δεικτών CO20-CO22 ανά Κατηγορία Περιφέρειας**

Για τη μέτρηση των τιμών των δεικτών του ΕΚΤ CO20-CO22 ανά κατηγορία περιφέρειας στα Τομεακά ΕΠ, ισχύουν οι παρακάτω οδηγίες που εστάλησαν στην ΕΑΣ από την ΕΕ (Γεν. Δ/νση Απασχόλησης, Μονάδα Αξιολόγησης και Αποτίμησης επιπτώσεων) στις 3/11/2017, στο πλαίσιο ηλεκτρονικής επικοινωνίας:

Τρία είναι τα κριτήρια/αρχές που πρέπει να πληρούνται για την αποτύπωση του φυσικού αντικειμένου μέσω των τιμών των δεικτών:

1. Οι δαπάνες στο επίπεδο της κατηγορίας περιφερειών να αντιστοιχούν στην επίτευξη των τιμών δεικτών στο ίδιο επίπεδο
2. Οι τιμές επίτευξης των δεικτών να κατηγοριοποιούνται ανά κατηγορία περιφερειών
3. Τα έργα (projects) είναι διακριτές μονάδες και συνεπώς η χρήση δεκαδικών για τη μέτρηση του αριθμού τους είναι μη κατανοητή/ασαφής. Για παράδειγμα η τιμή 0,27 σε επίπεδο κατηγορίας περιφερειών όταν 1 έργο υλοποιείται σε όλη τη χώρα/ΕΠ είναι δύσκολο να ερμηνευθεί.

Με βάση το σχέδιο του εγγράφου «Eligibility of operations depending on location» (EGESIF, DG Regional and Urban Policy, 10/2/2015), ενότητα 6.4, που υποδείχθηκε από την ΕΕ ισχύουν τα κάτωθι:

Σύμφωνα με το γενικό κανόνα του άρθρου 70(1) του Καν.1303/2013, όλες οι δαπάνες της πράξης αποδίδονται στην κατηγορία περιφερειών όπου η πράξη υλοποιείται (π.χ. περιφέρεια Α). Σε ό,τι αφορά το φυσικό αντικείμενο, αυτό συνεπάγεται ότι τα δεδομένα μετρώνται στον/στους δείκτες που αφορούν την περιοχή του προγράμματος όπου η πράξη υλοποιείται (περιφέρεια Α).

Εάν όμως η Διαχειριστική Αρχή εφαρμόζει τα οριζόμενα στο άρθρο 13.2 (α) του Καν. ΕΚΤ 1304/2013 για την επιλεξιμότητα των δαπανών («το ΕΚΤ δύναται να παράσχει στήριξη για δαπάνες που αφορούν πράξεις που εκτελούνται εκτός της γεωγραφικής περιοχής του προγράμματος, αλλά εντός της Ένωσης, υπό την προϋπόθεση ότι η πράξη είναι προς όφελος της γεωγραφικής περιοχής όπου υλοποιείται το πρόγραμμα»), η αναφορά των δεδομένων (τιμές δεικτών) πρέπει να αντιστοιχεί στις ex ante εκτιμήσεις δαπανών που έχουν προσδιοριστεί (pro rata established ex ante). **Εκτός εάν αυτό δεν είναι εφικτό (στις περιπτώσεις που η τιμή του δείκτη δεν μπορεί να διαιρεθεί), οπότε η ίδια τιμή θα πρέπει να επαναλαμβάνεται σε κάθε κατηγορία Περιφερειών.** Για παράδειγμα, σε περιπτώσεις πράξεων ενίσχυσης της θεσμικής ικανότητας φορέων στις οποίες η ενίσχυση μπορεί να είναι προς όφελος διαφόρων γεωγραφικών περιοχών του προγράμματος και η ΔΑ εφαρμόζει τη διάταξη του άρθρ.13.2 του Καν. ΕΚΤ, οι δαπάνες των πράξεων κατηγοριοποιούνται στις επιμέρους κατηγορίες περιφερειών στη βάση των ex ante εκτιμήσεων που έχουν προσδιοριστεί από τη ΔΑ (pro rata established ex ante). Αυτή η προσέγγιση εφαρμόζεται και στους δείκτες (στοχοθέτηση και τιμές επίτευξης).

### 3.2.2 Ειδικοί δείκτες ΕΚΤ στα ΕΠ

Στα ΕΠ έχουν στοχοθετηθεί είτε κοινοί είτε ειδικοί δείκτες εκροών και αποτελεσμάτων, σύμφωνα με το άρθρο 5 του Καν. ΕΚΤ. Οι ειδικοί δείκτες αποτυπώνουν τις εκροές και τα αποτελέσματα των παρεμβάσεων, σύμφωνα με τη λογική της παρέμβασης και τους Ειδικούς Στόχους στους οποίους συμβάλλουν, εφόσον οι κοινοί δείκτες δεν είναι κατάλληλοι ή επειδή οι ειδικοί δείκτες επιτρέπουν πιο συγκεκριμένη παρακολούθηση από ό,τι οι κοινοί δείκτες.

Οι κανονιστικές απαιτήσεις που ισχύουν για τους κοινούς δείκτες, ισχύουν και για τους ειδικούς δείκτες προγραμμάτων. Αντίστοιχα οι πληροφορίες για τα δεδομένα που πρέπει να καταγράφονται και να αποθηκεύονται σε ηλεκτρονική μορφή για κάθε πράξη στο σύστημα παρακολούθησης, σύμφωνα με τις διατάξεις του κατ' εξουσιοδότηση Καν. 480/2014, αφορούν και στους ειδικούς δείκτες που περιλαμβάνονται στα ΕΠ. Συνεπώς οι ειδικοί δείκτες δεν αντικαθιστούν τους κοινούς δείκτες ΕΚΤ, αλλά προστίθενται σε αυτούς, καθώς η παρακολούθηση/μέτρηση των κοινών δεικτών είναι υποχρεωτική σε όλα τα ΕΠ.

Οι ειδικοί δείκτες μπορεί να είναι δείκτες που μετρούν άτομα/ωφελούμενους ή φορείς/δομές/συστήματα/διαδικασίες κλπ. Σημασία για το ΕΚΤ έχουν οι εξής περιπτώσεις:

- **Ειδικοί δείκτες άμεσα συμμετεχόντων:** Στις περιπτώσεις που οι ειδικοί δείκτες αφορούν σε άμεσα συμμετέχοντες κατά την έννοια των κοινών δεικτών ΕΚΤ, δηλ. μετρούν συνδυασμό μεταβλητών (microdata) δύο ή περισσότερων κοινών δεικτών, **ισχύουν οι ορισμοί και ο τρόπος και η συχνότητα μέτρησης των αντίστοιχων κοινών δεικτών:** Για παράδειγμα, ο ειδικός δείκτης εκρών «*Συμμετέχοντες 25-29 ετών*» στην ΠΑΝ μετράται από συνδυασμό δεδομένων /μεταβλητών που προέρχονται από τα microdata των αντίστοιχων κοινών δεικτών (άνεργοι, οικονομικά μη ενεργοί, ηλικία). Αντίστοιχα ο ειδικός δείκτης άμεσων αποτελεσμάτων «*Εργαζόμενες που διατηρούν τη θέση εργασίας τους αμέσως μετά τη λήξη της συμμετοχής τους*» μετράται από συνδυασμό δεδομένων /μεταβλητών που προέρχονται από τα microdata των αντίστοιχων κοινών δεικτών εκρών και άμεσων αποτελεσμάτων (εργαζόμενοι, φύλο, ).
- **Ειδικοί δείκτες φορέων:** Στις περιπτώσεις που οι ειδικοί δείκτες αφορούν σε φορείς/έργα κατά την έννοια των κοινών δεικτών εκρών για φορείς, **ισχύουν οι ορισμοί, η συχνότητα και ο τρόπος μέτρησης των αντίστοιχων κοινών δεικτών.** Ο ορισμός του έργου ή της ΜΜΕ θα πρέπει να είναι σύμφωνος με τον ορισμό των αντίστοιχων κοινών δεικτών. Κοινοί δείκτες αποτελεσμάτων ΕΚΤ για φορείς δεν υπάρχουν, συνεπώς τα ΕΠ έχουν στοχοθετήσει στις αντίστοιχες επενδυτικές προτεραιότητες μόνο ειδικούς δείκτες αποτελεσμάτων (π.χ. δείκτες του ΕΠ «Μεταρρύθμιση Δημόσιου Τομέα»).
- **Άλλοι ειδικοί δείκτες:** Σε περιπτώσεις που οι ειδικοί δείκτες δεν σχετίζονται με την έννοια/ορισμό των κοινών δεικτών ΕΚΤ, σύμφωνα με τον ορισμό και τρόπο μέτρησης που αποτυπώνεται στο Δελτίο Ταυτότητας Δείκτη, δεν μπορεί να γίνει έλεγχος συνάφειας/συσχέτισης με κοινό δείκτη (π.χ. δείκτες που μετρούν έμμεσα ωφελούμενους από συστημικές δράσεις, όπως π.χ. ο δείκτης «Αριθμός επωφελομένων των υποστηριζόμενων δομών»).

### 3.2.3 Βασικές απαιτήσεις για τη συλλογή, αποθήκευση, αναφορά και ποιότητα δεδομένων δεικτών ΕΚΤ

#### 3.2.3.1 Βασικές αρχές για τη συλλογή μικροδεδομένων(microdata)

**Άμεση ωφέλεια:** Τα δεδομένα των δεικτών για μεμονωμένους συμμετέχοντες και φορείς αφορούν σε άτομα και φορείς που ωφελούνται **άμεσα** από τις πράξεις ΕΚΤ.

Σε ό,τι αφορά **πράξεις που ενισχύουν τη θεσμική/διοικητική ικανότητα δημόσιων φορέων (capacity building operations)**, θα πρέπει να εξετάζονται οι στόχοι της πράξης, αν α) αφορούν την ενίσχυση ατόμων (αναβάθμιση δεξιοτήτων εργαζομένων) ή β) την ενίσχυση φορέων (εισαγωγή ή βελτίωση διαδικασιών, ενίσχυση οργανωτικών ή διαρθρωτικών αλλαγών, επένδυση σε ανθρώπινους πόρους). Στην πρώτη περίπτωση οι ωφελούμενοι αποτελούν συμμετέχοντες κατά την έννοια των κοινών δεικτών (απαίτηση συλλογής microdata), ενώ στη δεύτερη περίπτωση οι ωφελούμενοι συνήθως αποτελούν χρήστες των παρεχόμενων υπηρεσιών, θεωρούνται έμμεσα και όχι άμεσα συμμετέχοντες και δεν απαιτείται η συλλογή microdata/δεν μετρώνται στους κοινούς δείκτες συμμετεχόντων. Ως χρήστες υπηρεσιών δύναται να μετρηθούν μέσω αντίστοιχων ειδικών δεικτών, για τους οποίους θα προσδιοριστεί ο ορισμός και ο τρόπος μέτρησης (βλ. παραδείγματα από Ενότητες 4.1.1 και 4.1.2, από το έγγραφο «Annex D -Practical Guidance on data collection and validation, May 2016»).

**Παράδειγμα 1:** Μία πράξη στοχεύει στη βελτίωση των δεξιοτήτων των εργαζομένων/κοινωνικών λειτουργών, οι οποίοι εργάζονται σε υπηρεσίες για την καταπολέμηση του κοινωνικού αποκλεισμού ευπαθών ομάδων, έτσι ώστε να αυξηθεί η αποδοτικότητα των παρεχόμενων υπηρεσιών.



Οι κοινωνικοί λειτουργοί θεωρούνται συμμετέχοντες (απαιτείται για αυτούς συλλογή «microdata»). Οι αποδέκτες των υπηρεσιών/ωφελούμενα άτομα ευπαθών κοινωνικά ομάδων θεωρούνται έμμεσα ωφελούμενοι της πράξης και δεν απαιτείται για αυτούς συλλογή «microdata». Δύναται να μετρηθούν μέσω ειδικών δεικτών (π.χ. αριθμός χρηστών των παρεχόμενων υπηρεσιών).

**Παράδειγμα 2:** Μία πράξη χρηματοδοτεί την αναδιάρθρωση των ΚΠΑ με σκοπό τη βελτίωση των παρεχόμενων υπηρεσιών.

Ούτε τα στελέχη των ΚΠΑ, ούτε οι άνεργοι/αναζητούντες εργασία που λαμβάνουν τις υπηρεσίες των ΚΠΑ θεωρούνται συμμετέχοντες. Συνεπώς η εν λόγω πράξη δεν απαιτεί συλλογή «microdata». Οι αποδέκτες των υπηρεσιών/ωφελούμενα άτομα θεωρούνται έμμεσα ωφελούμενοι της πράξης και δύναται να μετρηθούν μέσω ειδικών δεικτών (π.χ. αριθμός χρηστών των παρεχόμενων υπηρεσιών).

**Παράδειγμα 3:** Μία πράξη χρηματοδοτεί τους μισθούς των κοινωνικών λειτουργών που εργάζονται σε υπηρεσίες (Κέντρα Κοινότητας π.χ.) οι οποίες απευθύνονται σε μειονεκτούντα άτομα

Ισχύει ό,τι και στο παράδειγμα 2.

**Χρονικά διαστήματα συλλογής δεδομένων:** Τα δεδομένα των κοινών δεικτών εκκροών συμμετεχόντων δεν αφορούν εκτιμώμενο αριθμό συμμετεχόντων αλλά μεταβλητές/χαρακτηριστικά για την κατάσταση των συμμετεχόντων αμέσως πριν την είσοδό τους σε μία πράξη που έχει ξεκινήσει να υλοποιείται (π.χ. στις δράσεις επιδότησης απασχόλησης ή επιχειρηματικότητας που απευθύνονται σε ανέργους, οι δείκτες CO01 ή/και CO02 λαμβάνουν τιμές για όλους τους ωφελούμενους ανέργους συμμετέχοντες, ενώ ο δείκτης CO05 έχει τιμή 0). Στις περιπτώσεις που δεδομένα έχουν συλλεχθεί σε προγενέστερο στάδιο, π.χ. κατά τη διαδικασία των αιτήσεων, θα πρέπει να επικαιροποιηθούν/επαληθευτούν όταν ξεκινά η υλοποίηση της πράξης.

Αντίστοιχα, τα δεδομένα των κοινών δεικτών άμεσων αποτελεσμάτων συμμετεχόντων αφορούν σε μεταβλητές που αποτυπώνουν την κατάσταση των συμμετεχόντων, αμέσως μετά την έξοδό τους από την πράξη ή έως και 4 εβδομάδες μετά την ημερομηνία εξόδου από αυτήν. Το αποτέλεσμα που αφορά αλλαγή κατάστασης σε διάστημα μεγαλύτερο των 4 εβδομάδων μετά την έξοδο του ατόμου από την πράξη, δεν μετράται στους κοινούς δείκτες άμεσων αποτελεσμάτων. Η έξοδος του ατόμου από την πράξη δεν σημαίνει κατ' ανάγκη την ολοκλήρωση αυτής. Όλοι οι ωφελούμενοι συμμετέχοντες μετρώνται, και όσοι εξέρχονται από την πράξη χωρίς να ολοκληρώσουν όλες τις παρεμβάσεις αυτής (π.χ. σε μία πράξη που περιλαμβάνει α) κατάρτιση και β) πρακτική άσκηση σε επιχειρήσεις, μετρώνται στους δείκτες αποτελεσμάτων και όσοι καταρτισθέντες ενδεχομένως δεν προχωρήσουν στην πρακτική άσκηση και εγκαταλείψουν την πράξη στη φάση της κατάρτισης) (υπάρχει διαφοροποίηση στους δείκτες του παραρτήματος II του Καν. ΕΚΤ για την ΠΑΝ σε ό,τι αφορά την ολοκλήρωση πράξεων ή παρεμβάσεων).

Για τα δεδομένα των κοινών δεικτών μακροπρόθεσμων αποτελεσμάτων συμμετεχόντων, (βλ. Κεφάλαιο 3.2.3.7).

### 3.2.3.2 Βασικές αρχές για τη συλλογή και χρήση δεδομένων από διοικητικές πηγές

Σύμφωνα με τις κατευθύνσεις των μεθοδολογικών εγγράφων της ΕΕ, η συλλογή δεδομένων από διοικητικές πηγές μειώνει το διοικητικό βάρος που συνεπάγεται η συλλογή τους από τους ίδιους τους ωφελούμενους. Για τη χρήση των διοικητικών πηγών πρέπει προηγουμένως να έχει εξασφαλιστεί ότι τα διαθέσιμα στοιχεία που τηρούνται στις διοικητικές πηγές:

- Αντιστοιχούν στους ορισμούς των δεικτών όπως αυτοί έχουν προσδιοριστεί από τα μεθοδολογικά έγγραφα του ΕΚΤ

- Είναι διαθέσιμα για αξιοποίηση από τις ΔΑ στα χρονικά διαστήματα που απαιτείται για τη συμπλήρωση των τιμών των αντίστοιχων δεικτών.

Συνεπώς στις περιπτώσεις που είτε υπάρχουν διαθέσιμα διοικητικά δεδομένα τα οποία όμως δεν περιλαμβάνουν όλες τις απαιτούμενες για τη μέτρηση των δεικτών μεταβλητές, είτε δεν αντιστοιχούν ακριβώς στους ορισμούς των δεικτών, απαιτείται η συλλογή των δεδομένων απευθείας από τους συμμετέχοντες.

Για παράδειγμα, η χρήση διοικητικών πηγών για δεδομένα που αφορούν σε ανέργους ή εργαζομένους πρέπει να εξασφαλίζει ότι: τα δεδομένα για τους ανέργους περιλαμβάνουν όλους όσους αναζητούν εργασία σύμφωνα με τον ορισμό της Eurostat, και ότι δεν περιλαμβάνονται οι φοιτητές, ενώ τα δεδομένα για τους εργαζομένους ότι περιλαμβάνουν και τους αυτοαπασχολούμενους.

Θα μπορούσε επίσης να γίνει συνδυαστική χρήση και αξιοποίηση δεδομένων από διαφορετικές διοικητικές πηγές (π.χ. μέσω ΑΜΚΑ και ΑΦΜ) ώστε τα δεδομένα να αντιστοιχούν σε ό,τι απαιτείται για τη μέτρηση των δεικτών βάσει του ορισμού τους.

Βασικά ερωτήματα που πρέπει να απαντηθούν πριν αποφασιστεί η χρήση διοικητικών πηγών για τη συμπλήρωση δεδομένων δεικτών, είναι τα εξής:

- Καλύπτονται όλοι οι συμμετέχοντες/ωφελούμενοι ; Αν όχι, πώς θα συλλέγονται τα δεδομένα για όσους δεν καλύπτονται ; Πώς θα γίνεται η επεξεργασία όλων των δεδομένων που απαιτούνται για τη μέτρηση των αντίστοιχων δεικτών;
- Για ποιους κοινούς δείκτες υπάρχουν διοικητικές πηγές που περιλαμβάνουν την απαιτούμενη πληροφόρηση; Είναι καταχωρημένα τα δεδομένα με τρόπο που αντιστοιχεί στους ορισμούς των δεικτών, και εάν όχι πώς αντιμετωπίζονται οι διαφορές/ελλείψεις;
- Τηρούνται τα δεδομένα στις διοικητικές πηγές για όσο διάστημα απαιτείται βάσει των Κανονισμών (για τους σκοπούς της παρακολούθησης, της αξιολόγησης και του ελέγχου);
- Έχουν εξασφαλιστεί οι διαδικασίες που εξασφαλίζουν την έγκαιρη καταχώρηση των δεδομένων στο σύστημα παρακολούθησης των δεικτών;
- Έχουν οι διοικητικές πηγές συνεχώς επικαιροποιημένα δεδομένα;

Η ισχύουσα διαδικασία συλλογής μικροδεδομένων (microdata) για τη μέτρηση των δεικτών εκρών και άμεσων αποτελεσμάτων συμμετεχόντων ΕΚΤ/ΠΑΝ, είναι η συμπλήρωση απογραφικών δελτίων εισόδου και εξόδου από τους συμμετέχοντες των αντίστοιχων πράξεων σε όλα τα ΕΠ/ΕΚΤ. Παράλληλα γίνονται ενέργειες από τις αρμόδιες υπηρεσίες της ΕΑΣ (ΕΥΣΕΚΤ-ΕΥ ΟΠΣ) για τη σταδιακή διερεύνηση της δυνατότητας αξιοποίησης Διοικητικών Πηγών για τη συγκέντρωση δεδομένων δεικτών. Με βάση τις ήδη εφαρμοζόμενες διαδικασίες για τη συλλογή των απαιτούμενων δεδομένων:

- Σε ό,τι αφορά τα δεδομένα συμμετεχόντων που είναι **άνεργοι/μακροχρόνια άνεργοι**, καθώς οι εγγεγραμμένοι άνεργοι στον **ΟΑΕΔ** δεν αποτελούν το σύνολο των αναζητούντων εργασία σύμφωνα με τον ορισμό του «ανέργου» που έχει προσδιοριστεί από την ΕΕ (ILO definition), όλα τα απαιτούμενα δεδομένα για τον υπολογισμό των τιμών των σχετικών δεικτών (CO01, CO02, CR01) συλλέγονται από τους συμμετέχοντες μέσω των ερωτηματολογίων που καλούνται να συμπληρώσουν, ώστε να περιλαμβάνουν όλους τους αναζητούντες εργασία, εγγεγραμμένους και μη εγγεγραμμένους στον ΟΑΕΔ<sup>9</sup>. Υπάρχουν δηλ. συγκεκριμένες ερωτήσεις στα ερωτηματολόγια/απογραφικά δελτία συμμετεχόντων για τους αναζητούντες εργασία (εγγεγραμμένους και μη εγγεγραμμένους στον ΟΑΕΔ), έτσι ώστε να εξασφαλίζεται ότι

---

9 Ηλεκτρονική αλληλογραφία ΕΥΣΕΚΤ 15.6.2016 με τις αρμόδιες υπηρεσίες της Επιτροπής

κάθε «άτομο που δεν εργάζεται, αναζητά και είναι διαθέσιμο για εργασία» θεωρείται και μετράται ως άνεργος στους αντίστοιχους δείκτες ΕΚΤ/ΠΑΝ.

- Έχει ξεκινήσει και είναι σε εξέλιξη η συνεργασία της ΕΑΣ (ΕΥΣΕΚΤ, ΕΥ ΟΠΣ) με τον ΟΑΕΔ για τη διερεύνηση της δυνατότητας αξιοποίησης των δεδομένων που τηρούνται στο πληροφοριακό σύστημα του ΟΑΕΔ (εγγεγραμμένοι άνεργοι με κάρτα ανεργίας) στις περιπτώσεις πράξεων ΕΚΤ/ΠΑΝ που λόγω επιλεξιμότητας των ωφελουμένων, όλοι οι συμμετέχοντες πρέπει να είναι άνεργοι εγγεγραμμένοι στον ΟΑΕΔ κατά την είσοδό τους στις πράξεις. Σε κάθε περίπτωση για κάθε συμμετέχοντα πράξης ΕΚΤ/ΠΑΝ εξασφαλίζεται στο ΟΠΣ ΕΣΠΑ η μοναδικότητα του ατόμου μέσω χρήσης μοναδικού κωδικού που αντιστοιχεί σε συνδυασμό ΑΜΚΑ και ΑΦΜ.
- Για τις ανάγκες μέτρησης των μακροπρόθεσμων δεικτών **ΕΚΤ/ΠΑΝ CR06, CR08, CR09** στις Ετήσιες Εκθέσεις Υλοποίησης των ΕΠ το 2019, και μετά από συνεργασία της ΕΥΣΕΚΤ και της ΕΥ ΟΠΣ με τις αρμόδιες υπηρεσίες, εξασφαλίστηκε η μέτρηση των εν λόγω δεικτών, καθώς και των δεικτών **ΠΑΝ CR11 και CR12**, από διοικητικές πηγές, με τη διαβίβαση των απαιτούμενων δεδομένων στην ΕΥ ΟΠΣ από: το Υπουργείο Εργασίας και Κοινωνικών Υποθέσεων μέσω του Πληροφοριακού Συστήματος Εργάνη, την Ανεξάρτητη Αρχή Δημοσίων Εσόδων και το Μητρώο Ανθρώπινου Δυναμικού για τους δημοσίους υπαλλήλους. Η διαδικασία αυτή εφαρμόζεται με ενέργειες της ΕΥ ΟΠΣ και θα συνεχιστεί και για τα επόμενα έτη έως τη λήξη της προγραμματικής περιόδου.
- Για τις ανάγκες μέτρησης των τιμών των δεικτών CO05 και CR04, όλα τα απαιτούμενα δεδομένα συλλέγονται από τους συμμετέχοντες μέσω των ερωτηματολογίων που καλούνται να συμπληρώσουν και όχι από τις παραπάνω διοικητικές πηγές.
- Συνεπώς, με την εξαίρεση των παραπάνω δεικτών μακροπρόθεσμων αποτελεσμάτων, όλοι οι δείκτες εκροών και άμεσων αποτελεσμάτων μετρώνται μέσω της συμπλήρωσης των απογραφικών δελτίων εισόδου και εξόδου από τους συμμετέχοντες.

### 3.2.3.3 Συλλογή δεδομένων δεικτών στις εμπροσθοβαρείς πράξεις του ΕΚΤ από τη ΔΑ ΕΠ ΑΝΑΔ

Η Διαχειριστική Αρχή του ΕΠ «Ανάπτυξη Ανθρώπινου Δυναμικού, Εκπαίδευση και Διά Βίου Μάθηση», υλοποίησε τις απαιτούμενες ενέργειες με όλους τους εμπλεκόμενους φορείς των εμπροσθοβαρών δράσεων (ΕΥΕ-ΕΚΤ, Υπουργείο Εσωτερικών, ΙΝΣΕΤΕ, ΟΑΕΔ), αλλά και τις κεντρικές και συντονιστικές υπηρεσίες του ΕΣΠΑ που εμπλέκονται στον σχεδιασμό συστημάτων στην προγραμματική περίοδο 2014-2020 (ΕΥΣΕΚΤ, ΕΥ ΟΠΣ), προκειμένου να συνεισφέρει στη διαμόρφωση των απαιτούμενων διαδικασιών και στην ανάπτυξη των εργαλείων για τη συλλογή των δεδομένων δεικτών. Συγκεκριμένα η ΔΑ πραγματοποίησε συναντήσεις με τους δικαιούχους και τους εμπλεκόμενους φορείς των εμπροσθοβαρών δράσεων και τους ενημέρωσε για τις απαιτήσεις συλλογής των δεδομένων δεικτών στα προγράμματα που ξεκίνησαν να υλοποιούν στην αρχή της νέας προγραμματικής περιόδου. Συνεργάστηκε με την ΕΥΣΕΚΤ στο σχεδιασμό των κατάλληλων εντύπων/ερωτηματολογίων για τη συλλογή των στοιχείων των ωφελουμένων (microdata), και παρείχε οδηγίες και κατευθύνσεις προς τους διαχειριστές των Πληροφοριακών Συστημάτων των δικαιούχων για την καταχώρηση/επεξεργασία και παρακολούθηση των στοιχείων.

Ειδικότερα, για τις πράξεις «Επιταγή εισόδου στην αγορά εργασίας για νέους από 18-24» και «Επιταγή εισόδου στην αγορά εργασίας για νέους από 25-29 ετών» (πράξεις ΠΑΝ), που ξεκίνησαν να υλοποιούνται το 2014, καταρτίστηκε ενημερωτικό έντυπο που κοινοποιήθηκε σε όλους τους εγγεγραμμένους παρόχους κατάρτισης στο Μητρώο των παραπάνω έργων, σχετικά με τις απαιτήσεις της συλλογής στοιχείων, τον τρόπο συμπλήρωσης των πεδίων και τις σχετικές ημερομηνίες, ενώ αναρτήθηκε στην ηλεκτρονική πλατφόρμα παρακολούθησης των παραπάνω έργων (ΙΤΥΕ ΔΙΟΦΑΝΤΟΣ,

voucher.gov.gr), το ερωτηματολόγιο προς τους ωφελούμενους για την συμπλήρωση των απαιτούμενων στοιχείων για την συλλογή των microdata. Αντίστοιχες ενέργειες υλοποιήθηκαν και για τη δράση «Εναρμόνιση οικογενειακής και Επαγγελματικής και ζωής 2014-2015».

Η ΔΑ σε όλα τα στάδια των παραπάνω ενεργειών, συνεργάστηκε με την ΕΥΣΕΚΤ, προκειμένου να ενημερώνεται για τις οδηγίες/κατευθύνσεις των εγγράφων της ΕΕ, καθώς και με την ΕΥ ΟΠΣ για τον τρόπο καταχώρησης των στοιχείων των ωφελουμένων στο ΟΠΣ. Τα δεδομένα δεικτών των παραπάνω δράσεων συμπεριλήφθηκαν στην Ετήσια Έκθεση Υλοποίησης 2015 που υποβλήθηκε στην Ε. Επιτροπή το Μάιο του 2016.

### **3.2.3.4 Αναφορά και ποιότητα δεδομένων δεικτών ΕΚΤ στις Ετήσιες Εκθέσεις**

Οι τιμές των κοινών δεικτών εκροών και άμεσων αποτελεσμάτων περιλαμβάνονται στις Ετήσιες Εκθέσεις των ΕΠ σύμφωνα με το άρθ. 50 και 111 του Καν. 1303/2013 και το άρθρο 19 του Καν.1304/2016, και των κοινών δεικτών μακροπρόθεσμων αποτελεσμάτων σύμφωνα με το άρθρ. 50 παρ. 5 του Καν. 1303/2013.

Τα δεδομένα των **δεικτών εκροών και άμεσων αποτελεσμάτων** περιλαμβάνονται σε ετήσια βάση (annual data) στις Ετήσιες Εκθέσεις από το 2016 (από τον Απρίλιο του 2015 για την ΠΑΝ) έως και την Τελική Έκθεση. Τα δεδομένα των δεικτών εκροών περιλαμβάνονται στη στήλη του έτους που οι ωφελούμενοι εισέρχονται στις πράξεις και αντίστοιχα τα δεδομένα των δεικτών άμεσων αποτελεσμάτων στη στήλη του έτους που οι ωφελούμενοι εξέρχονται από τις πράξεις.

Τα δεδομένα των δεικτών εκροών C018 και C019 περιλαμβάνονται στις Ετήσιες Εκθέσεις μόνο το 2017, σύμφωνα με το άρθ. 50 παρ. 4 του Καν. 1303/2013, εφόσον μετρώνται στη βάση αντιπροσωπευτικών δειγμάτων συμμετεχόντων στο επίπεδο της επ. προτεραιότητας.

Για το δείκτη C018, η Επιτροπή για λόγους μείωσης του διοικητικού βάρους που προκαλείται από τη διενέργεια ερευνών, συστήνει τη μέτρησή του για κάθε συμμετέχοντα στο ίδιο πλαίσιο συλλογής δεδομένων που εφαρμόζεται για τους άλλους δείκτες εκροών συμμετεχόντων, και την ένταξη των εν λόγω συμμετεχόντων και στη μέτρηση του δείκτη C017. **Στην περίπτωση αυτή οι τιμές του δείκτη C018 θα πρέπει να περιλαμβάνονται σε κάθε Ετήσια Έκθεση** (αυτή η επιλογή επιλέχθηκε στα ΕΠ 2014-2020).

Αντίστοιχη επιλογή θα μπορούσε να εφαρμοστεί και για το δείκτη C019, εφόσον σύμφωνα με το ισχύον θεσμικό πλαίσιο του K-M, οι συμμετέχοντες που ζουν σε αγροτικές περιοχές θεωρούνται μειονεκτούντα άτομα και άρα μπορούν να προσμετρηθούν και στο δείκτη C017 (στα ΕΠ ΕΣΠΑ 2014-2020 δεν αποτελεί ο C019 υποσύνολο του C017, συνεπώς δεν υπάρχει υποχρέωση μέτρησής του μετά το 2017).

Τα δεδομένα των **δεικτών μακροπρόθεσμων αποτελεσμάτων συμμετεχόντων** περιλαμβάνονται α) είτε στην Ετήσια Έκθεση που υποβάλλεται το 2019 και στην Τελική Έκθεση, εφόσον δίνονται σωρευτικά δεδομένα (cumulative values) για όσους συμμετέχοντες έχουν εξέλθει από τις πράξεις έως τα μέσα του 2018 και το τέλος του 2023, β) είτε στην περίπτωση που επιλεγεί να εκτιμώνται οι τιμές των δεικτών σε ετήσια βάση, τότε δίνονται ετήσιες τιμές. (Στα ΕΠ 2014-2020 εξασφαλίστηκε η μέτρηση των δεικτών CR06, CR08, CR09 από διοικητικές πηγές το 2019, και συνεπώς συμπληρώθηκαν οι τιμές τους για πρώτη φορά στην Ετήσια Έκθεση που υποβλήθηκε το 2019, με σωρευτικά δεδομένα που συγκεντρώθηκαν έως το 2018, ενώ στις επόμενες Ετήσιες Εκθέσεις θα συμπληρώνονται ετήσιες τιμές).

Σύμφωνα με το άρθρο 5(3) του Καν. ΕΚΤ «τα στοιχεία που διαβιβάζονται για τους δείκτες εκροών και αποτελεσμάτων αφορούν τιμές για πράξεις που έχουν υλοποιηθεί πλήρως ή μερικώς».

- Πλήρως υλοποιηθείσες πράξεις (fully implemented operations) θεωρούνται αυτές που όλες τους οι παρεμβάσεις για συμμετέχοντες έχουν ολοκληρωθεί, ακόμα και αν δεν έχει ολοκληρωθεί το οικονομικό αντικείμενο, π.χ. δεν έχει γίνει η τελευταία πληρωμή στο δικαιούχο<sup>10</sup>.
- Μερικώς υλοποιηθείσες πράξεις (partially implemented operations) είναι αυτές που τουλάχιστον μία παρέμβαση για συμμετέχοντες δεν έχει ακόμα ολοκληρωθεί (π.χ. μία πράξη πρακτικής άσκησης που διαρκεί έξι μήνες και οι συμμετέχοντες βρίσκονται στον τρίτο μήνα συμμετοχής τους). Στα ΕΠ ΕΣΠΑ 2014-2020 υποβάλλονται τιμές δεικτών ΕΚΤ από μερικώς υλοποιηθείσες πράξεις στις Ετήσιες Εκθέσεις Υλοποίησης.

Η **ποιότητα των δεδομένων** είναι κανονιστική απαίτηση που συνδέεται με το άρθρο 142 του Γεν. Κανονισμού, καθώς προβλέπεται η **δυνατότητα αναστολής πληρωμών** από την Επιτροπή για το σύνολο ή μέρος των ενδιάμεσων πληρωμών, στο επίπεδο των προτεραιοτήτων ή των ΕΠ λόγω σοβαρής ανεπάρκειας της ποιότητας και αξιοπιστίας του συστήματος παρακολούθησης ή των δεδομένων για κοινούς και ειδικούς δείκτες.

Τα κριτήρια ποιότητας των δεδομένων των δεικτών ορίζονται από τη Eurostat. Ειδικά για το ΕΚΤ τρία κριτήρια έχουν ιδιαίτερη σημασία:

α) Η **ακρίβεια** (accuracy), που σημαίνει ορθή καταγραφή των δεδομένων και που συνεπάγεται ότι τα συστήματα παρακολούθησης έχουν ενσωματώσει ρυθμίσεις για την αναδρομική διόρθωση δεδομένων σε περιπτώσεις λαθών.

β) Η **συγκρισιμότητα** (comparability), σε όλη τη διάρκεια περιόδου υλοποίησης των προγραμμάτων και μεταξύ των Κ-Μ της ΕΕ, απαίτηση η οποία εξαρτάται από την ορθή και καθολική εφαρμογή των ενιαίων ορισμών για κάθε δείκτη κατά τη συλλογή και επεξεργασία των δεδομένων.

γ) Η **συνοχή** (coherence), που αναφέρεται στην καταλληλότητα των δεδομένων ώστε να είναι δυνατό να συνδυάζονται κατά διαφορετικούς τρόπους με αξιοπιστία.

Για την εξασφάλιση της ποιότητας των δεδομένων εφαρμόζονται διαδικασίες κατά τη συλλογή και επεξεργασία τους που εξασφαλίζουν την **πληρότητα** των **δεδομένων** και την ορθότητα/ακρίβεια μέσω της εφαρμογής διαδικασιών και ρυθμίσεων ελέγχων επικύρωσης. Για τους κοινούς δείκτες εκρών συμμετεχόντων ΕΚΤ/ΠΑΝ εξασφαλίζεται κατά πόσο υπάρχει πληρότητα των δεδομένων που απαιτούνται για τη μέτρησή τους, σύμφωνα με τα παρακάτω:

**Κάθε απογραφικό δελτίο εισόδου συμμετέχοντα για να θεωρείται πλήρες** πρέπει να περιλαμβάνει δεδομένα **για κάθε έναν από τους κοινούς δείκτες εκρών που αφορούν προσωπικά, μη ευαίσθητα δεδομένα, δηλαδή το φύλο, την εργασιακή κατάσταση, την ηλικία, το μορφωτικό επίπεδο και μέχρι πριν την έκδοση του Καν. OMNIBUS και το είδος νοικοκυριού (δηλ. δείκτες C001-C014)**. Σε περίπτωση ελλιπών απογραφικών δελτίων εισόδου συμμετεχόντων ως προς ένα ή περισσότερα από τα δεδομένα αυτά, οι συμμετέχοντες αυτοί δεν μετρώνται στους δείκτες: **δεν περιλαμβάνονται στο «Σύνολο συμμετεχόντων» (total of participants) που προκύπτει από το άθροισμα των τιμών των δεικτών C001 + C003 + C005.**

Συνεπώς οι ρυθμίσεις μέτρησης των κοινών δεικτών εκρών συμμετεχόντων ΕΚΤ/ΠΑΝ του ΟΠΣ-ΕΣΠΑ εξασφαλίζουν το διαχωρισμό μεταξύ ελλιπών ή μη διαθέσιμων δεδομένων (δηλ. ερωτήσεις που δεν έχουν απαντηθεί από τους συμμετέχοντες ή σε περίπτωση που τα δεδομένα αντλούνται από διοικητικές πηγές, που δεν είναι διαθέσιμα) και απαντήσεων/δεδομένων που έχουν συμπληρωθεί/καταχωρηθεί. Σε περίπτωση ελλιπών δεδομένων, με βάση τα παραπάνω, το απογραφικό δελτίο θεωρείται ελλιπές και ο συμ-

<sup>10</sup> Π.χ. πράξη που αφορά προγράμματα κατάρτισης με πιστοποίηση θεωρείται πλήρως υλοποιηθείσα όταν έχουν ολοκληρωθεί και οι διαδικασίες για την πιστοποίηση των καταρτισθέντων (έδωσαν και τις εξετάσεις τους). Σε αυτή τη φάση μπορεί ακόμα να εκκρεμεί η τελική πληρωμή στο Δικαιούχο.

μετέχων δεν μετράται στους δείκτες της αντίστοιχης πράξης, μετράται όμως στο «**Γενικό Σύνολο Συμμετεχόντων**».

Ο όρος «**Γενικό σύνολο συμμετεχόντων**» αφορά όλους τους συμμετέχοντες ΕΚΤ/ΠΑΝ, συμπεριλαμβανομένων εκείνων για τους οποίους τα προσωπικά μη ευαίσθητα δεδομένα) δεν μπορούν να συλλεχθούν ή είναι ελλιπή στα απογραφικά δελτία εισόδου. Το Γενικό Σύνολο Συμμετεχόντων είναι δηλ. το σύνολο των ωφελουμένων συμμετεχόντων στην κάθε πράξη ΕΚΤ/ΠΑΝ, τόσο αυτών για τους οποίους συμπληρώθηκαν πλήρη απογραφικά δελτία εισόδου, όσο και αυτών για τους οποίους συγκεντρώθηκαν ελλιπή απογραφικά δελτία εισόδου, δηλ. δελτία στα οποία δεν υπήρχαν όλες οι απαιτούμενες μεταβλητές (φύλο, εργασιακή κατάσταση, ηλικία, μορφωτικό επίπεδο).

Το σύνολο αυτό συμπληρώνεται από την κάθε ΔΑ στην τελευταία σειρά του **Πίνακα 4Α της Ετήσιας Έκθεσης Υλοποίησης**.

**Οι άμεσοι δείκτες αποτελεσμάτων θα πρέπει κατά την ολοκλήρωση της πράξης να περιλαμβάνουν το ίδιο πλήθος συμμετεχόντων όπως και οι δείκτες εκροών.** Ενώ η πράξη βρίσκεται σε εξέλιξη, οι δείκτες αποτελεσμάτων περιλαμβάνουν μόνο όσους συμμετέχοντες έχουν εξέλθει της πράξης.

**Για τις διαδικασίες συμπλήρωσης των δεδομένων κοινών δεικτών συμμετεχόντων στις πράξεις ΕΚΤ βλ. έγγραφο ΣΔΕ «ΟΔΗΓΙΕΣ ΣΥΜΠΛΗΡΩΣΗΣ ΔΕΛΤΙΟΥ ΔΗΛΩΣΗΣ ΕΠΙΤΕΥΞΗΣ ΔΕΙΚΤΩΝ ΠΡΑΞΗΣ» (βλ. Κεφάλαιο 17).**

Η απόκλιση που ενδέχεται να υπάρξει μεταξύ «Γενικού Συνόλου Συμμετεχόντων» και «Συνόλου Συμμετεχόντων» αποτυπώνει τον αριθμό των επιλέξιμων συμμετεχόντων για τους οποίους δεν συγκεντρώθηκαν όλα τα απαιτούμενα μη ευαίσθητα προσωπικά δεδομένα. **Αν η απόκλιση ξεπερνά το 10% (μεθοδολογία των Ελεγκτών της DG Employment)**, τόσο η ΕΕ όσο και οι αρμόδιες ελεγκτικές αρχές δύναται να ζητήσουν από την αρμόδια ΔΑ διευκρινίσεις για τις αιτίες, καθώς και να καταβάλλει προσπάθεια να μειώσει την απόκλιση αυτή (βλ. άρθρο 142 του Γεν. Κανονισμού). **Το ίδιο ισχύει και για την απόκλιση μεταξύ των συμμετεχόντων που μετρώνται στους δείκτες C009+C010+C011 και του συνόλου των συμμετεχόντων (C001+C003+C005)**

Σε κάθε περίπτωση, τα ελλιπή στοιχεία δεν αποκλείουν τους συμμετέχοντες από την ενίσχυση. Υπάρχει διάκριση μεταξύ της παρακολούθησης (συλλογή και αποθήκευση στοιχείων συμμετεχόντων) και της επιλεξιμότητας της ενίσχυσης: **Ενώ οι Κανονισμοί προσδιορίζουν τη νομική απαίτηση της πληρότητας των στοιχείων για σκοπούς παρακολούθησης και μέτρησης δεικτών, η πληρότητα των δεδομένων δεν αποτελεί ταυτόχρονα προϋπόθεση για την επιλεξιμότητα των συμμετεχόντων.** Δηλ. όταν ένας συμμετέχων που πληροί τα κριτήρια επιλεξιμότητας για τη συμμετοχή του σε μία πράξη δεν έχει συμπληρώσει πλήρες απογραφικό δελτίο, δεν μπορεί να μετρηθεί στους δείκτες συμμετεχόντων, αλλά μπορεί να ωφεληθεί εφόσον εκπληρώνει τα κριτήρια επιλεξιμότητας, και για τα οποία υπάρχει η απαιτούμενη τεκμηρίωση, όπως προβλέπεται<sup>11</sup>.

### **3.2.3.5 Ενσωμάτωση των απαιτήσεων μέτρησης δεικτών ΕΚΤ με microdata στο ΣΔΕ**

Η ικανοποίηση των απαιτήσεων που προκύπτουν από τους Κανονισμούς των Ευρωπαϊκών Διαρθρωτικών και Επενδυτικών Ταμείων (ΕΔΕΤ) σχετικά με τους δείκτες και το πλαίσιο επίδοσης, συμπεριλαμβανομένων των δεικτών που μετρούνται στη βάση δεδομένων μεμονωμένων συμμετεχόντων πράξεων ΕΚΤ/ΠΑΝ (microdata), αποτελεί βασικό συστατικό του σχεδιασμού του Συστήματος Διαχείρισης και Ελέγχου (ΣΔΕ) για τα ΕΠ

<sup>11</sup> Annex D, Practical Guidance on data collection and validation, May 2016, Ενότητα 4.9, σελ. 44, Monitoring and Evaluation of European Cohesion Policy (August 2018), p.10.

του ΕΣΠΑ 2014-2020. Στο πλαίσιο αυτό, οι απαιτήσεις αυτές έχουν ενσωματωθεί στις παρακάτω νομοθετικές πράξεις καθώς και στο ΣΔΕ. Ειδικότερα:

- Στο **Νόμο 4314/2014** (ΦΕΚ 265/23.12.2014) για τη «Διαχείριση, τον έλεγχο και την εφαρμογή αναπτυξιακών παρεμβάσεων για την προγραμματική περίοδο 2014-2020», στο **άρθρο 54** προβλέπεται η κατάρτιση «Ενιαίου συστήματος παρακολούθησης δεικτών ΕΣΠΑ 2014-2020», το οποίο εγκρίνεται με απόφαση του Γενικού Γραμματέα Δημοσίων Επενδύσεων-ΕΣΠΑ και η εφαρμογή του είναι υποχρεωτική για τις Ειδικές Υπηρεσίες Διαχείρισης των ΕΠ, τους Ενδιάμεσους Φορείς, στους οποίους ανατίθενται αρμοδιότητες διαχείρισης μέρους ΕΠ και τους δικαιούχους. Το Ενιαίο Σύστημα Δεικτών, το οποίο καταρτίζεται από την ΕΑΣ/ΕΥΣΣΑ, καλύπτει όλους τους δείκτες των ΕΠ που εισάγονται στη βάση δεδομένων SFC2014, συμπεριλαμβανομένων των δεικτών του πλαισίου επίδοσης των ΕΠ.

Στόχος του Ενιαίου Συστήματος Δεικτών είναι η ικανοποίηση των απαιτήσεων που θέτουν οι Κανονισμοί της Επιτροπής σχετικά με τους δείκτες και το πλαίσιο επίδοσης των ΕΠ, καθώς και η εκπλήρωση της εκ των προτέρων αιρεσιμότητας 7 «Στατιστικά συστήματος και δείκτες αποτελεσμάτων» του Παραρτήματος XI του Κανονισμού.

Στο **άρθρο 54Α**, όπως ισχύει μετά την τροποποίηση του με το άρθρο 236 του Ν.4610/19, ορίζονται ο υπεύθυνος και οι εκτελούντες την επεξεργασία των δεδομένων προσωπικού χαρακτήρα των συμμετεχόντων σε πράξεις ΕΚΤ, καθώς και η υποχρέωση συμμόρφωσής τους προς τις διατάξεις της κείμενης νομοθεσίας για την προστασία των δεδομένων προσωπικού χαρακτήρα των ωφελουμένων. Αναλυτικότερα για την προστασία των προσωπικών δεδομένων και την επεξεργασία τους στην περίπτωση συμμετεχόντων για το ΕΚΤ, παρατίθενται στο Κεφάλαιο 3.2.3.6.

- **Στις Αποφάσεις του Υπουργού Οικονομίας και Ανάπτυξης Ανάπτυξης, με τις οποίες οι Ειδικές Υπηρεσίες Διαχείρισης των ΕΠ** και οι υπηρεσιακές τους μονάδες αναδιарθρώνονται ή συγχωνεύονται, σύμφωνα με το άρθρο 58 του Νόμου 4314/2014, όπως ισχύει, κατανέμονται οι αρμοδιότητες ανά υπηρεσιακή μονάδα (βλ. Παράρτημα Ι).
- Ειδικότερα και επιπλέον των παραπάνω ρυθμίσεων, στις διαδικασίες του Συστήματος Διαχείρισης και Ελέγχου (ΣΔΕ) συγχρηματοδοτούμενων πράξεων περιλαμβάνονται ρυθμίσεις και διαδικασίες που αφορούν την έκδοση πρόσκλησης, την επιλογή και έγκριση πράξεων, την παρακολούθηση και επαλήθευση πράξεων και την παρακολούθηση των στοιχείων προόδου των πράξεων (βλ. Κεφάλαιο 2.2).

### 3.2.3.6 Προστασία των προσωπικών δεδομένων

Στο πλαίσιο και για τους σκοπούς της μέτρησης κοινών δεικτών εκρών και άμεσων αποτελεσμάτων συμμετεχόντων ΕΚΤ (και ΠΑΝ) πραγματοποιείται επεξεργασία<sup>12</sup> δεδομένων προσωπικού χαρακτήρα<sup>13</sup> (εφεξής προσωπικά δεδομένα) των υποκειμένων των δεδομένων<sup>14</sup>.

---

12 Ως επεξεργασία ορίζεται κάθε πράξη ή σειρά πράξεων που πραγματοποιείται με ή χωρίς τη χρήση αυτοματοποιημένων μέσων, σε δεδομένα προσωπικού χαρακτήρα ή σε σύνολα δεδομένων προσωπικού χαρακτήρα, όπως η συλλογή, η καταχώριση, η οργάνωση, η διάρθρωση, η αποθήκευση, η προσαρμογή ή η μεταβολή, η ανάκτηση, η αναζήτηση πληροφοριών, η χρήση, η κοινολόγηση με διαβίβαση, η διάδοση ή κάθε άλλη μορφή διάθεσης, η συσχέτιση ή ο συνδυασμός, ο περιορισμός, η διαγραφή ή η καταστροφή.

13 Κάθε πληροφορία που αφορά ταυτοποιημένο ή ταυτοποιήσιμο φυσικό πρόσωπο («υποκείμενο των δεδομένων»).

14 Το ταυτοποιημένο ή ταυτοποιήσιμο φυσικό πρόσωπο τα δεδομένα του οποίου υποβάλλονται σε επεξεργασία. Ταυτοποιήσιμο φυσικό πρόσωπο είναι εκείνο του οποίου η ταυτότητα μπορεί να εξακριβωθεί, άμεσα ή έμμεσα, ιδίως μέσω αναφοράς σε αναγνωριστικό στοιχείο ταυτότητας, όπως όνομα, σε αριθμό ταυτότητας, σε δεδομένα θέσης, σε επιγραμμικό αναγνωριστικό ταυτότητας ή σε έναν ή περισσότερους παράγοντες που προσιδιάζουν στη σωματική, φυσιολογική, γενετική, ψυχολογική, οικονομική, πολιτιστική ή κοινωνική ταυτότητα του εν λόγω φυσικού προσώπου.

Η επεξεργασία προσωπικών δεδομένων διέπεται από το Γενικό Κανονισμό Προστασίας Δεδομένων [Κανονισμός 2016/679/ΕΕ (GDPR) και εφεξής ΓΚΠΔ]<sup>15</sup> καθώς και συμπληρωματικά από την ενωσιακή ή/και εθνική νομοθεσία, στον βαθμό που εξειδικεύουν τους κανόνες του ΓΚΠΔ, ιδίως του ν. 4624/2019<sup>16</sup>. Λόγω της κανονιστικής φύσης του ΓΚΠΔ οι κανόνες του υπερτερούν οποιασδήποτε προγενέστερης ή μεταγενέστερης ρύθμισης κρίνεται αντίθετη προς στις προβλέψεις του.

Βασικές απαιτήσεις της νομοθεσίας για την προστασία

Κάθε επεξεργασία προσωπικών δεδομένων θα πρέπει να υπακούει στις ακόλουθες **αρχές**, προκειμένου να θεωρείται νόμιμη και να πληροί τις απαιτήσεις του ΓΚΠΔ και του εθνικού νομοθετικού πλαισίου για την προστασία δεδομένων:

Τα προσωπικά δεδομένα πρέπει να:

α) υποβάλλονται σε **σύννομη και θεμιτή επεξεργασία με διαφανή τρόπο** σε σχέση με το υποκείμενο των δεδομένων («νομιμότητα, αντικειμενικότητα και διαφάνεια»),

β) συλλέγονται για **καθορισμένους, ρητούς και νόμιμους σκοπούς**. Κάθε συλλογή (κατηγορίας) προσωπικών δεδομένων θα πρέπει να συσχετίζεται με έναν καθορισμένο και συγκεκριμένο σκοπό (όχι γενικού χαρακτήρα όπως π.χ. «άσκηση αρμοδιοτήτων»),

γ) **είναι κατάλληλα, συναφή και να περιορίζονται στο αναγκαίο** για τους σκοπούς για τους οποίους υποβάλλονται σε επεξεργασία μέτρο. Δεν πρέπει να συλλέγονται και να υποβάλλονται σε επεξεργασία προσωπικά δεδομένα που δεν είναι απαραίτητα και κατάλληλα για την επίτευξη του σκοπού επεξεργασίας, είναι άσχετα με τον σκοπό ή είναι περισσότερα από αυτά που χρειάζονται,

δ) είναι **ακριβή και, όταν είναι αναγκαίο, επικαιροποιούνται** ώστε να μην δίδουν μία ασαφή, εσφαλμένη ή μη επίκαιρη «εικόνα» ως προς το πρόσωπο, τα δεδομένα του οποίου υπόκεινται σε επεξεργασία,

δ) διατηρούνται υπό μορφή που επιτρέπει την ταυτοποίηση των υποκειμένων των δεδομένων **μόνο για το διάστημα που απαιτείται για τους σκοπούς** της επεξεργασίας των δεδομένων προσωπικού χαρακτήρα. Τα δεδομένα προσωπικού χαρακτήρα μπορούν να αποθηκεύονται για μεγαλύτερα διαστήματα, εφόσον τα δεδομένα προσωπικού χαρακτήρα θα υποβάλλονται σε επεξεργασία μόνο για σκοπούς αρχειοθέτησης προς το δημόσιο συμφέρον, για σκοπούς επιστημονικής ή ιστορικής έρευνας ή για στατιστικούς σκοπούς, εφόσον εφαρμόζονται τα κατάλληλα τεχνικά και οργανωτικά μέτρα για τη διασφάλιση των δικαιωμάτων και ελευθεριών του υποκειμένου των δεδομένων,

ε) να υποβάλλονται σε επεξεργασία κατά τρόπο που εγγυάται την **ενδεδειγμένη ασφάλεια** των δεδομένων προσωπικού χαρακτήρα, μεταξύ άλλων την προστασία τους από μη εξουσιοδοτημένη ή παράνομη επεξεργασία και τυχαία απώλεια, καταστροφή ή φθορά, με τη χρησιμοποίηση κατάλληλων τεχνικών ή οργανωτικών μέτρων («ακεραιότητα και εμπιστευτικότητα»).

Οποιαδήποτε επεξεργασία προσωπικών δεδομένων θα πρέπει να εδράζεται σε **νόμιμη βάση επεξεργασίας**: συγκατάθεση, εκτέλεση σύμβασης, συμμόρφωση με έννομη υποχρέωση, ζωτικό συμφέρον του υποκειμένου, εκπλήρωση καθήκοντος προς το δημόσιο συμφέρον ή κατά την άσκηση δημόσιας εξουσίας, εκπλήρωση εννόμων συμφερόντων του υπευθύνου επεξεργασίας ή τρίτου.

15 ΚΑΝΟΝΙΣΜΟΣ (ΕΕ) 2016/679 ΤΟΥ ΕΥΡΩΠΑΪΚΟΥ ΚΟΙΝΟΒΟΥΛΙΟΥ ΚΑΙ ΤΟΥ ΣΥΜΒΟΥΛΙΟΥ της 27ης Απριλίου 2016 για την προστασία των φυσικών προσώπων έναντι της επεξεργασίας των δεδομένων προσωπικού χαρακτήρα και για την ελεύθερη κυκλοφορία των δεδομένων αυτών και την κατάργηση της οδηγίας 95/46/ΕΚ (Γενικός Κανονισμός για την Προστασία Δεδομένων).

16 Νόμος 4624/2019 " Αρχή Προστασίας Δεδομένων Προσωπικού Χαρακτήρα, μέτρα εφαρμογής του Κανονισμού (ΕΕ) 2016/679 του Ευρωπαϊκού Κοινοβουλίου και του Συμβουλίου της 27ης Απριλίου 2016 για την προστασία των φυσικών προσώπων έναντι της επεξεργασίας δεδομένων προσωπικού χαρακτήρα και ενσωμάτωση στην εθνική νομοθεσία της Οδηγίας (ΕΕ) 2016/680 του Ευρωπαϊκού Κοινοβουλίου και του Συμβουλίου της 27ης Απριλίου 2016 και άλλες διατάξεις" (ΦΕΚ Α' 137/ 29.08.19).



Τα υποκείμενα των δεδομένων έχουν τα εξής δικαιώματα αναφορικά με τα προσωπικά δεδομένα τους:

- **το δικαίωμα πρόσβασης**, για να πληροφορηθούν τα υποκείμενα ποια δεδομένα τους επεξεργάζεται ο Υπεύθυνος Επεξεργασίας, για ποιο σκοπό και τους αποδέκτες αυτών,
- **το δικαίωμα διόρθωσης**, για να διορθωθούν τυχόν ελλείψεις ή ανακρίβειες των δεδομένων,
- **το δικαίωμα διαγραφής («δικαίωμα στη λήθη»)**, για να διαγραφούν τα προσωπικά δεδομένα των υποκειμένων από τα αρχεία του Υπευθύνου Επεξεργασίας, εφόσον όμως η επεξεργασία τους δεν είναι πλέον απαραίτητη ή η διατήρηση των δεδομένων δεν απαιτείται για τη συμμόρφωση του Υπευθύνου Επεξεργασίας με τις έννομες υποχρεώσεις της ή για την προάσπιση των έννομων συμφερόντων του ενώπιον των Δικαστηρίων,
- **το δικαίωμα περιορισμού της επεξεργασίας**, σε περίπτωση αμφισβήτησης της ακρίβειας των δεδομένων από το υποκείμενο,
- **το δικαίωμα φορητότητας**, για να λάβει το υποκείμενο τα δεδομένα σε δομημένο και κοινώς χρησιμοποιούμενο μορφότυπο,
- **το δικαίωμα εναντίωσης**, σε περίπτωση που το υποκείμενο δεν επιθυμεί τη χρήση των δεδομένων του για σκοπούς απευθείας εμπορικής προώθησης,
- το δικαίωμα **υποβολής καταγγελίας** στην Αρχή Προστασίας Δεδομένων Προσωπικού Χαρακτήρα ([www.dpa.gr](http://www.dpa.gr)).

Η ευθύνη της συμμόρφωσης βαρύνει τον Υπεύθυνο επεξεργασίας<sup>17</sup> και-κατά περίπτωση - τους εκτελούντες την επεξεργασία<sup>18</sup>, εφόσον προβλέπονται/ υφίστανται. Η τήρηση και επεξεργασία προσωπικών δεδομένων συνεπάγεται υποχρεώσεις και ευθύνες για τη διοίκηση, τους απασχολούμενους, τον Υπεύθυνο Προστασίας Δεδομένων ("DPO"), το προσωπικό και εν γένει τους συνεργάτες, αναλόγως της θέσης και των καθηκόντων τους.

Η συμμόρφωση ελέγχεται από την Αρχή Προστασίας Δεδομένων Προσωπικού Χαρακτήρα. Σύμφωνα με τον ΓΚΠΔ (άρθρα 58 και 83) και τον νόμο 4624/2019 (άρθρο 39) σε περίπτωση παραβίασης των κανόνων του ΓΚΠΔ και του εθνικού νόμου από έναν δημόσιο φορέα η Αρχή Προστασίας Δεδομένων Προσωπικού Χαρακτήρα μπορεί να προβεί σε έρευνες και να επιβάλλει διοικητικές κυρώσεις στον Υπεύθυνο επεξεργασίας. Επίσης, τα υποκείμενα των δεδομένων μπορούν να ασκήσουν ένδικα μέσα (αγωγή αποζημίωσης/ αποκατάστασης ηθικής βλάβης) ενώ η εθνική νομοθεσία προβλέπει και ποινικές κυρώσεις (άρθρο 38 ν. 4624/19).

## **Η επεξεργασία προσωπικών δεδομένων συμμετεχόντων για το ΕΚΤ**

### **Υπεύθυνος επεξεργασίας και εκτελών/ εκτελούντες επεξεργασία**

Σε εκτέλεση του άρθρου 56 του Κανονισμού 1303/13 και σε εναρμόνιση προς το άρθρο 4 (7) ΓΚΠΔ ο νομοθέτης όρισε με το άρθρο 54 Α του ν.4314/2014, όπως ισχύει (ύστερα από την τελευταία τροποποίησή του με το άρθρο 236 του ν. 4610/19) το Υπουργείο Οικονομίας και Ανάπτυξης ως «Υπεύθυνο Επεξεργασίας» για την επεξεργασία δεδομένων προσωπικού χαρακτήρα των συμμετεχόντων σε πράξεις που συγχρηματοδοτούνται από τα Ευρωπαϊκά Διαρθρωτικά και Επενδυτικά Ταμεία - ΕΔΕΤ, το Χρηματοδοτικό Μηχανισμό του Ευρωπαϊκού Οικονομικού Χώρου (Χ.Μ. ΕΟΧ), το Ταμείο Ασύλου, Μετανάστευσης και Ένταξης και το Ταμείο Εσωτερικής Ασφάλειας και υλοποιούνται στο πλαίσιο των σχετικών επιχειρησιακών προγραμμάτων για την προγραμματική περίοδο 2014-2020 (παρ. 1), στο πλαίσιο και για τον σκοπό της διαχείρισης των προγραμμάτων αυτών, καθώς και της άσκησης αξιολόγησης και ελέγχου ως προς την εν λόγω διαχείριση.

<sup>17</sup> Το φυσικό ή νομικό πρόσωπο, η δημόσια αρχή, η υπηρεσία ή άλλος φορέας που, μόνα ή από κοινού με άλλα, καθορίζουν τους σκοπούς και τον τρόπο της επεξεργασίας δεδομένων προσωπικού χαρακτήρα.

<sup>18</sup> Το φυσικό ή νομικό πρόσωπο, η δημόσια αρχή, η υπηρεσία ή άλλος φορέας που, μόνα ή από κοινού με άλλα, καθορίζουν τους σκοπούς και τον τρόπο της επεξεργασίας δεδομένων προσωπικού χαρακτήρα.

Με το ίδιο άρθρο και ορίστηκαν ως εκτελούντες επεξεργασία, κατά την έννοια του άρθρου 4 (8) ΓΚΠΔ, όλοι οι μη ανήκοντες στο Υπουργείο Οικονομίας και Ανάπτυξης φορείς (Ειδικές Υπηρεσίες του παρόντος νόμου, Ενδιάμεσοι Φορείς και Δικαιούχοι).

### Νόμιμη βάση επεξεργασίας

Τα δεδομένα των δεικτών συλλέγονται και αποτελούν αντικείμενο επεξεργασίας σε ηλεκτρονική μορφή, καταρχήν σύμφωνα με τα οριζόμενα στον Κανονισμό 1303/ 2013 (Άρθρο 125 παρ. 2,5,8 καθώς και Σκέψη 125 ε). Οι διαχειριστικές αρχές καθορίζουν ένα σύστημα για την καταγραφή και αποθήκευση στοιχείων ατομικής συμμετοχής σε ηλεκτρονική φόρμα, όπως καθορίζεται στο άρθρο 125 παρ. 2 του κανονισμού 1303/2013 (βλ. Παράρτημα II του Κανονισμού 1304/2013).

Όπως προβλέπεται στο Παράρτημα II του Κανονισμού 1304/13 οι συμφωνίες περί επεξεργασίας στοιχείων που έχουν θεσπιστεί από τα κράτη μέλη πρέπει να είναι σύμφωνες με τις διατάξεις της οδηγίας 95/46/EK. Η Οδηγία αυτή καταργήθηκε, καθώς αντικαταστάθηκε από τον ΓΚΠΔ, ο οποίος ετέθη σε εφαρμογή την 25/5/2018. Όπως επιβεβαιώνεται και από το άρθρο 94 παρ. 2 ΓΚΠΔ, οι παραπομπές στην καταργούμενη οδηγία θεωρούνται παραπομπές στον ΓΚΠΔ. Συνεπώς η σχετική επεξεργασία διέπεται από τις αντίστοιχες ρυθμίσεις του ΓΚΠΔ και της συναφούς εθνικής νομοθεσίας.

Οι προαναφερόμενοι Κανονισμοί εισάγουν υποχρέωση των εθνικών αρχών ως προς τη συλλογή προσωπικών δεδομένων για τους σκοπούς της παρακολούθησης και αξιολόγησης. Όπως αναφέρεται στο Παράρτημα II του Κανονισμού 1304/2013 «η επεξεργασία είναι απαραίτητη για την συμμόρφωση του υπευθύνου επεξεργασίας με έννομη υποχρέωση» (Στο Παράρτημα γίνεται παραπομπή στο άρθρο 7 της Οδηγίας 95/46/EK που αντιστοιχεί στο άρθρο 6 παρ. 1 γ). Αναφορικά με τις ειδικές κατηγορίες δεδομένων (ή ευαίσθητα δεδομένα, όπως έχει επικρατήσει να αναφέρονται)<sup>19</sup> ο ΓΚΠΔ εισάγει εξαιρέσεις από την καταρχήν απαγόρευση επεξεργασίας τους (άρθρο 9 παρ. 2)<sup>20</sup>. Το άρθρο 22 του ν. 4624/19 που εισάγει ειδικότερες/ πρόσθετες εξαιρέσεις δεν θεωρείται εφαρμοστέο, αφενός γιατί οι εξαιρέσεις που εισάγει δεν προσιδιάζουν στην εν λόγω επεξεργασία και αφετέρου γιατί η Αρχή Προστασίας Δεδομένων Προσωπικού Χαρακτήρα έχει εκφράσει (Γνωμοδότηση 1/2020) σοβαρές επιφυλάξεις για την εναρμόνιση του άρθρου αυτού με τους κανόνες του ΓΚΠΔ.

Οι κανονιστικές ρυθμίσεις για τα δεδομένα των δεικτών που συλλέγονται και αποθηκεύονται στο σύστημα για τους μεμονωμένους συμμετέχοντες (microdata) αφορούν στην υποχρέωση εγγραφής όλων των μεταβλητών, τόσο αυτών που αφορούν σε απλά προσωπικά δεδομένα (δεδομένα που η επεξεργασία τους δίνει τιμές στους δείκτες που έχουν έναν αστερίσκο στο Παράρτημα I του Κανονισμού του ΕΚΤ), όσο και αυτών που αφορούν σε ευαίσθητα προσωπικά δεδομένα (δεδομένα που η επεξεργασία τους δίνει τιμές στους δείκτες που έχουν δύο αστερίσκους στο Παράρτημα I του Κανονισμού του ΕΚΤ). **Συνεπώς ο προαναφερόμενος Κανονισμός παρέχει την καταρχήν νομιμοποιητική βάση για τη συλλογή και επεξεργασία όλων των δεδομένων από τις ΔΑ,** τα οποία είναι αναγκαία για τους σκοπούς της παρακολούθησης και της αξιολόγησης. Για την εξασφάλιση της ποιότητας των δεδομένων οι Διαχειριστικές Αρχές πρέπει να εφαρμόζουν διαδικασίες κατά τη συλλογή και επεξεργασία τους που εξασφαλίζουν την

19 Δηλ. δεδομένα προσωπικού χαρακτήρα που αποκαλύπτουν τη φυλετική ή εθνοτική καταγωγή, τα πολιτικά φρονήματα, τις θρησκευτικές ή φιλοσοφικές πεποιθήσεις ή τη συμμετοχή σε συνδικαλιστική οργάνωση, καθώς και η επεξεργασία γενετικών δεδομένων, βιομετρικών δεδομένων με σκοπό την αδιαμφισβήτητη ταυτοποίηση προσώπου, δεδομένων που αφορούν την υγεία ή δεδομένων που αφορούν τη σεξουαλική ζωή φυσικού προσώπου ή τον γενετήσιο προσανατολισμό. Ως ειδική κατηγορία δεδομένων θα πρέπει να αντιμετωπίζονται και τα δεδομένα που αφορούν ποινικές καταδίκες και αδικήματα.

20 Σύμφωνα με το Παράρτημα II του Κανονισμού 1304/13 τα στοιχεία που αναφέρονται με τους δείκτες που φέρουν την ένδειξη\*\* αποτελούν ειδική κατηγορία σύμφωνα με το άρθρο 8 της οδηγίας 95/46/EK. Εφόσον παρέχονται οι δέουσες εγγυήσεις, τα κράτη μέλη δύνανται, όταν συντρέχουν σοβαροί λόγοι δημοσίου συμφέροντος, να θεσπίσουν και άλλες παρεκκλίσεις εκτός από τις προβλεπόμενες στο άρθρο 8 παράγραφος 2) της οδηγίας 95/46/EK, είτε με εθνική νομοθετική διάταξη είτε με απόφαση της αρχής ελέγχου (άρθρο 8 παράγραφος 4 της οδηγίας 95/46/EK). Από την αναφορά αυτή συνάγεται ότι ο ενωσιακός νομοθέτης αποδεχόταν όλες τις εξαιρέσεις του άρθρου 8 αναγνωρίζοντας στον εθνικό νομοθέτη την ευχέρεια να εισάγει και άλλες, εφόσον θα επιβαλλόταν για σοβαρούς λόγους δημοσίου συμφέροντος.

πληρότητα των δεδομένων και την ορθότητα/ακρίβεια μέσω της εφαρμογής διαδικασιών και ρυθμίσεων ελέγχων επικύρωσης.

Οι Διαχειριστικές Αρχές των Επιχειρησιακών Προγραμμάτων σύμφωνα με τον Ν. 4314/2014 (Άρθρο 8) έχουν την ευθύνη να οργανώσουν, να παρακολουθήσουν και να διασφαλίσουν ότι οι αξιολογήσεις που περιλαμβάνονται στα εγκεκριμένα Σχέδια Αξιολόγησης (Άρθρα 56 & 114 του Κανονισμού 1303/2013), εκτελούνται σύμφωνα με το σχεδιασμό, καθώς και ότι λαμβάνουν τα κατάλληλα μέτρα για την αξιοποίηση των συμπερασμάτων τους.

Πέραν της νομικής βάσης της συμμόρφωσης σε έννομη υποχρέωση που εισάγεται από τους Κανονισμούς 1303/13 και 1304/13 καθώς και τον Ν. 4314/14 το άρθρο 54 Α, όπως ισχύει [τελευταία τροποποίηση με το άρθρο 236 του ν. 4610/2019 (ΦΕΚ Α' 70)] εισήγαγε τη ρύθμιση ότι «η επεξεργασία των προσωπικών δεδομένων για τους σκοπούς της διαχείρισης των επιχειρησιακών προγραμμάτων που αναφέρονται στην παράγραφο 1 και της άσκησης αξιολόγησης και ελέγχου ως προς την εν λόγω διαχείριση, **πραγματοποιείται ιδίως υπό τις προϋποθέσεις των διατάξεων των περιπτώσεων γ και ε της παραγράφου 1 του άρθρου 6 και της περίπτωσης ζ της παρ. 2 του άρθρου 9 του Γενικού Κανονισμού για την Προστασία Δεδομένων**».

Λαμβάνοντας υπόψη ότι οι εν λόγω διατάξεις αφορούν νόμιμες βάσεις επεξεργασίας, προκύπτει ερμηνευτικά, ότι ο νομοθέτης α) επιβεβαίωσε ως βάση επεξεργασίας τη συμμόρφωση με έννομη υποχρέωση (άρθρο 6 παρ. 1γ ΓΚΠΔ), β) εισήγαγε ως πρόσθετη βάση επεξεργασίας την εκπλήρωση καθήκοντος που εκτελείται προς το δημόσιο συμφέρον ή κατά την άσκηση δημόσιας εξουσίας που έχει ανατεθεί στον υπεύθυνο επεξεργασίας γ) εισήγαγε τη βάση του ουσιαστικού δημόσιου συμφέροντος (άρθρο 9 παρ. 2 ζ ΓΚΠΔ).

Θα μπορούσε να υποστηριχθεί ότι η προσθήκη «ιδίως» δεν αποκλείει την νόμιμη βάση της συγκατάθεσης για την επεξεργασία ιδίως ευαίσθητων δεδομένων, καθώς μάλιστα η επίκληση της εξαίρεσης του ουσιαστικού δημόσιου συμφέροντος δεν θεωρείται κατάλληλη επειδή αφενός θα πρέπει να αιτιολογείται η στάθμιση μεταξύ της προσβολής του δικαιώματος και του υπέρτερου δημοσίου συμφέροντος και αφετέρου η χρήση αυτής της εξαίρεσης θα πρέπει να συνοδεύεται από κατάλληλα και συγκεκριμένα μέτρα για τη διασφάλιση των δικαιωμάτων των προσώπων<sup>21</sup>.

Ωστόσο, η χρήση της συγκατάθεσης ως νομική βάση για τη συλλογή των στοιχείων που απαιτούνται για τη μέτρηση των δεικτών και την αξιολόγηση δεν είναι αποδεκτή ως νόμιμη βάση επεξεργασίας στις περιπτώσεις που εμπλέκεται δημόσια αρχή. Η συγκατάθεση απορρίπτεται ως έγκυρη νομική βάση «όταν υπάρχει σαφής ανισότητα μεταξύ του υποκειμένου των δεδομένων και του υπευθύνου επεξεργασίας». Ως παράδειγμα ανισότητας αναφέρεται η σχέση δημόσιας αρχής - υπευθύνου επεξεργασίας και πολίτη-υποκειμένου των δεδομένων (αιτιολογική σκέψη 43 ΓΚΠΔ)<sup>22</sup>. Θα μπορούσε ωστόσο να υποστηριχθεί η συγκατάθεση εν προκειμένω δεν δίδεται ως αποτέλεσμα εξάρτησης, με δεδομένο ότι τα ελλιπή στοιχεία δεν αποκλείουν τους συμμετέχοντες από την ενίσχυση. Υπάρχει διάκριση μεταξύ της παρακολούθησης (συλλογή και αποθήκευση στοιχείων συμμετεχόντων) και της επιλεξιμότητας της ενίσχυσης: **Ενώ οι Κανονισμοί προσδιορίζουν τη νομική απαίτηση της πληρότητας των στοιχείων για σκοπούς παρακολούθησης και μέτρησης δεικτών, η πληρότητα των δεδομένων δεν αποτελεί ταυτόχρονα προϋπόθεση για την επιλεξιμότητα των συμμετεχόντων.** Δηλ. όταν ένας συμμετέχων που πληροί τα κριτήρια επιλεξιμότητας για τη συμμετοχή του σε μία

21 Σύμφωνα με το άρθρο 9 παρ. 2 ζ, ακριβώς λόγω του εξαιρετικού χαρακτήρα της ρύθμισης, η εφαρμογή προϋποθέτει α) το ουσιαστικό δημόσιο συμφέρον να είναι ανάλογο προς τον επιδιωκόμενο στόχο, β) η επεξεργασία να σέβεται την ουσία του δικαιώματος στην προστασία των δεδομένων και γ) να προβλέπονται κατάλληλα και συγκεκριμένα μέτρα για τη διασφάλιση των θεμελιωδών δικαιωμάτων και των συμφερόντων του υποκειμένου των δεδομένων.

22 Σύμφωνα με την Αιτιολογική Σκέψη 43, η συγκατάθεση δεν θα πρέπει να παρέχει έγκυρη νομική βάση για την επεξεργασία δεδομένων προσωπικού χαρακτήρα σε μια συγκεκριμένη περίπτωση, όταν υπάρχει σαφής ανισότητα μεταξύ του υποκειμένου των δεδομένων και του υπευθύνου επεξεργασίας, ιδίως στις περιπτώσεις που ο υπεύθυνος επεξεργασίας είναι δημόσια αρχή και είναι επομένως σχεδόν απίθανο να έχει δοθεί η συγκατάθεση ελεύθερα σε όλες τις περιστάσεις αυτής της ειδικής κατάστασης.

πράξη δεν έχει συμπληρώσει πλήρες απογραφικό δελτίο, δεν μπορεί να μετρηθεί στους δείκτες συμμετεχόντων, αλλά μπορεί να ωφεληθεί εφόσον εκπληρώνει τα κριτήρια επιλεξιμότητας, και για τα οποία υπάρχει η απαιτούμενη τεκμηρίωση, όπως προβλέπεται<sup>23</sup>.

### **Σκοπός και αρχές επεξεργασίας**

Ανεξαρτήτως της νόμιμης βάσης που θα επιλεγεί η επεξεργασία πραγματοποιείται σε συμμόρφωση προς τις αρχές επεξεργασίας που κατοχυρώνονται στο άρθρο 5 ΓΚΠΔ. Γνώμονας για την αξιολόγηση της συμμόρφωσης είναι ο σκοπός της επεξεργασίας που συνίσταται στη διαχείριση των προγραμμάτων αυτών, καθώς και στην άσκηση αξιολόγησης και ελέγχου ως προς την εν λόγω διαχείριση. Συνεπώς τα δεδομένα /δείκτες που συλλέγονται για τους συμμετέχοντες προσδιορίζονται μεν από τις απαιτήσεις του Παραρτήματος Ι του Κανονισμού 1304/13 αλλά η έκτασή και το είδος των δεδομένων που απαιτούνται προσδιορίζεται και από την αρχή της ελαχιστοποίησης σύμφωνα με την οποία τα δεδομένα πρέπει να είναι κατάλληλα, συναφή και να περιορίζονται στο αναγκαίο (μέτρο) για τους σκοπούς για τους οποίους υποβάλλονται σε επεξεργασία.

Η διάρκεια τήρησης των προσωπικών δεδομένων προσδιορίζεται με βάση τον σκοπό της επεξεργασίας, δηλ. τη διαχείριση και τον έλεγχο αυτής και την αξιολόγηση. Συνεπώς τα δεδομένα τηρούνται για το χρονικό διάστημα που απαιτείται για την εκπλήρωση των σκοπών αυτών ή/και σύμφωνα με τις απαιτήσεις τήρησης των στοιχείων στο εκάστοτε πρόγραμμα.

### **Συλλογή στοιχείων και ενημέρωση ενδιαφερομένων**

Ανάλογα με τη νομική βάση που θα επιλεγεί θα πρέπει να διατυπωθούν τα κείμενα ενημέρωσης ή / και συγκατάθεσης.

Σε κάθε περίπτωση επειδή και η συγκατάθεση (με βάση τα οριζόμενα στο άρθρο 4 (11) και 7 ΓΚΠΔ ) πρέπει να είναι ενημερωμένη συγκατάθεση κατά τη συλλογή των δεδομένων και ανεξάρτητα από τη νομική βάση τα υποκείμενα των δεδομένων θα πρέπει να ενημερώνονται για:

- α) την ταυτότητα και τα στοιχεία επικοινωνίας του υπευθύνου επεξεργασίας και, κατά περίπτωση, του εκπροσώπου του υπευθύνου επεξεργασίας,
- β) τα στοιχεία επικοινωνίας του υπευθύνου προστασίας δεδομένων, κατά περίπτωση,
- γ) τους σκοπούς της επεξεργασίας για τους οποίους προορίζονται τα δεδομένα προσωπικού χαρακτήρα, καθώς και τη νομική βάση για την επεξεργασία,
- δ) τους αποδέκτες ή τις κατηγορίες αποδεκτών των δεδομένων προσωπικού χαρακτήρα, εάν υπάρχουν,
- ε) κατά περίπτωση, την πρόθεση του υπευθύνου επεξεργασίας να διαβιβάσει δεδομένα προσωπικού χαρακτήρα σε τρίτη χώρα ή διεθνή οργανισμό,
- στ) το χρονικό διάστημα για το οποίο θα αποθηκευτούν τα δεδομένα προσωπικού χαρακτήρα ή, όταν αυτό είναι αδύνατο, τα κριτήρια που καθορίζουν το εν λόγω διάστημα,
- ζ) την ύπαρξη δικαιώματος υποβολής αιτήματος στον υπεύθυνο επεξεργασίας για πρόσβαση και διόρθωση ή διαγραφή των δεδομένων προσωπικού χαρακτήρα ή περιορισμό της επεξεργασίας που αφορούν το υποκείμενο των δεδομένων ή δικαιώματος αντίταξης στην επεξεργασία, καθώς και δικαιώματος στη φορητότητα των δεδομένων,
- η) το δικαίωμα υποβολής καταγγελίας σε εποπτική αρχή, δηλ. στην Αρχή Προστασίας Δεδομένων Προσωπικού Χαρακτήρα,

---

<sup>23</sup> Annex D, Practical Guidance on data collection and validation, May 2016, Ενότητα 4.9, σελ. 44, Monitoring and Evaluation of European Cohesion Policy (August 2018), p.10.

θ) την ύπαρξη αυτοματοποιημένης λήψης αποφάσεων, συμπεριλαμβανομένης της κατάρτισης προφίλ, που αναφέρεται στο άρθρο 22 παράγραφοι 1 και 4 και, τουλάχιστον στις περιπτώσεις αυτές, σημαντικές πληροφορίες σχετικά με τη λογική που ακολουθείται, καθώς και τη σημασία και τις προβλεπόμενες συνέπειες της εν λόγω επεξεργασίας για το υποκείμενο των δεδομένων.

Όταν η επεξεργασία βασίζεται στο άρθρο 6 παράγραφος 1 στοιχείο α) ή στο άρθρο 9 παράγραφος 2 στοιχείο α), την ύπαρξη του δικαιώματος να ανακαλέσει τη συγκατάθεσή του οποτεδήποτε, χωρίς να θιγεί η νομιμότητα της επεξεργασίας που βασίστηκε στη συγκατάθεση πριν από την ανάκλησή της.

Επιθυμητή διατύπωση σε κάθε ερωτηματολόγιο που θα διαβάζουν οι ωφελούμενοι όταν ανοίγουν την ηλεκτρονική εφαρμογή για τη συμπλήρωση των ερωτηματολογίων εισόδου και εξόδου, ώστε να είναι ενήμεροι για το σκοπό της επεξεργασίας των δεδομένων είναι η ακόλουθη:

Αγαπητέ κύριε/κυρία,

Συνημμένα θα βρείτε ερωτηματολόγιο που αφορά στο πρόγραμμα ..... στο οποίο συμμετέχετε («συμμετείχατε» στα ερωτηματολόγια εξόδου).

Θα θέλαμε να σας ενημερώσουμε ότι τα δεδομένα των απαντήσεών σας θα αποτελέσουν αντικείμενο επεξεργασίας από τις αρμόδιες υπηρεσίες (Ειδική Υπηρεσία Διαχείρισης....., όνομα αντίστοιχου δικαιούχου) για το σκοπό της παρακολούθησης του προγράμματος, προκειμένου να εξαχθούν στατιστικά στοιχεία (δείκτες) και για το σκοπό των προβλεπόμενων ερευνών και αξιολογήσεων, σύμφωνα με τις ισχύουσες νομοθετικές διατάξεις του ΕΚΤ.

Η επεξεργασία των προσωπικών δεδομένων για τους ανωτέρω σκοπούς, πραγματοποιείται ιδίως υπό τις προϋποθέσεις των διατάξεων των περιπτώσεων γ' και ε' της παραγράφου 1 του άρθρου 6 και της περίπτωσης ζ' της παρ. 2 του άρθρου 9 του Γενικού Κανονισμού για την Προστασία Δεδομένων (ΕΕ) 2016/679

Επίσης, σύμφωνα με τα οριζόμενα στα άρθρα 12 έως 22 του Κανονισμού (ΕΕ) 2016/679 για την προστασία των φυσικών προσώπων έναντι της επεξεργασίας των δεδομένων προσωπικού χαρακτήρα και για την ελεύθερη κυκλοφορία των δεδομένων αυτών, διατηρείτε - ως υποκείμενα των δεδομένων - τα δικαιώματα ενημέρωσης και πρόσβασης, τα δικαιώματα διόρθωσης και διαγραφής (δικαίωμα στη λήθη), το δικαίωμα περιορισμού της επεξεργασίας, το δικαίωμα στη φορητότητα των δεδομένων, το δικαίωμα εναντίωσης και το δικαίωμα υποβολής καταγγελίας στην Αρχή Προστασίας Δεδομένων Προσωπικού Χαρακτήρα ([www.dpa.gr](http://www.dpa.gr)).

Ευχαριστούμε εκ των προτέρων για την ανταπόκριση.

### **3.2.3.7 Μέτρηση κοινών δεικτών μακροπρόθεσμων αποτελεσμάτων ΕΚΤ και ΠΑΝ**

Οι κοινοί δείκτες μακροπρόθεσμων αποτελεσμάτων είναι δείκτες συμμετεχόντων. Η συλλογή/καταχώρηση των δεδομένων για τη μέτρησή τους υπόκειται στις ίδιες κανονιστικές απαιτήσεις όπως και για τους κοινούς δείκτες εκροών και άμεσων αποτελεσμάτων συμμετεχόντων, δηλ. πρέπει να καταχωρούνται και να αποθηκεύονται ως δεδομένα μεμονωμένων συμμετεχόντων (individual participant data): Αυτό δεν σημαίνει ότι τα δεδομένα τους θα πρέπει να καταχωρούνται στην ίδια βάση δεδομένων ώστε να είναι συνδεδεμένα με τα δεδομένα των συμμετεχόντων από τα οποία προκύπτουν οι τιμές των κοινών δεικτών εκροών και άμεσων αποτελεσμάτων, αλλά δύναται να αποθηκεύονται σε άλλο πεδίο του πληροφοριακού συστήματος.

Οι δείκτες αυτοί αποτυπώνουν την κατάσταση των συμμετεχόντων **6 μήνες μετά τη λήξη της συμμετοχής τους στην πράξη**, μετρούν δηλ. κατά πόσο έχει επέλθει αλλαγή σε σχέση με την κατάσταση που είχαν οι συμμετέχοντες όταν εισήλθαν στην πράξη. Η αλλαγή αυτή (το αποτέλεσμα που μετρούν) συμβαίνει από τότε που οι συμμετέχοντες εξήλθαν από την πράξη και ισχύει έως 6 μήνες μετά. Συνεπώς τα δεδομένα για τη μέτρηση των εν λόγω δεικτών δεν μπορούν να συλλεχθούν νωρίτερα από το 6μηνο μετά την ημερομηνία εξόδου του συμμετέχοντα από την πράξη (ημερομηνία που καταγράφεται στα απογραφικά δελτία εξόδου που καταχωρούνται στο ΟΠΣ).

**Οι δείκτες μακροπρόθεσμων αποτελεσμάτων ΕΚΤ είναι οι εξής τέσσερις (Παράρτημα Ι Καν. ΕΚΤ):**

1. CR06 Συμμετέχοντες που κατέχουν θέση απασχόλησης, συμπεριλαμβανομένης της αυτοαπασχόλησης, εντός έξι μηνών από τη λήξη της συμμετοχής τους.
2. CR07 Συμμετέχοντες με βελτιωμένη κατάσταση στην αγορά εργασίας εντός έξι μηνών από τη λήξη της συμμετοχής τους.
3. CR08 Συμμετέχοντες άνω των 54 ετών που κατέχουν θέση απασχόλησης, συμπεριλαμβανομένης της αυτοαπασχόλησης, εντός έξι μηνών από τη λήξη της συμμετοχής τους.
4. CR09 Μειονεκτούντες συμμετέχοντες που κατέχουν θέση απασχόλησης, συμπεριλαμβανομένης της αυτοαπασχόλησης, εντός έξι μηνών από τη λήξη της συμμετοχής τους.

**Οι δείκτες μακροπρόθεσμων αποτελεσμάτων μόνο για την ΠΑΝ είναι οι εξής τρεις (Παράρτημα ΙΙ Καν. ΕΚΤ):**

1. CR10Y Συμμετέχοντες σε συνεχιζόμενη εκπαίδευση, σε προγράμματα κατάρτισης που οδηγούν σε επαγγελματικό προσόν, μαθητεία ή πρακτική άσκηση εντός έξι μηνών από τη λήξη της συμμετοχής τους.
2. CR11Y Συμμετέχοντες που εργάζονται εντός έξι μηνών από τη λήξη της συμμετοχής τους.
3. CR12Y Συμμετέχοντες που αυτοαπασχολούνται εντός έξι μηνών από τη λήξη της συμμετοχής τους.

Οι κοινοί δείκτες μακροπρόθεσμων αποτελεσμάτων των Παραρτημάτων Ι και ΙΙ του Κανονισμού ΕΚΤ (4 δείκτες παραρτήματος Ι και 3 δείκτες ΠΑΝ Παραρτήματος ΙΙ) δεν απαιτούν υποχρεωτικά τη συλλογή δεδομένων για όλους τους συμμετέχοντες (microdata), αλλά δύναται να μετρώνται στη βάση ερευνών με **αντιπροσωπευτικά δείγματα συμμετεχόντων στο επίπεδο της κάθε επενδυτικής προτεραιότητας**.

Ωστόσο, η μέτρηση των εν λόγω δεικτών **μπορεί να στηριχθεί σε συλλογή δεδομένων για όλους τους συμμετέχοντες** όπως ισχύει δηλ. για τη μέτρηση των κοινών δεικτών εκροών και άμεσων αποτελεσμάτων συμμετεχόντων: α) σε περιπτώσεις επενδυτικών προτεραιοτήτων με συνολικά μικρό αριθμό συμμετεχόντων, καθώς στις περιπτώσεις αυτές ενδέχεται να είναι δύσκολος ο σχεδιασμός δειγμάτων που θα είναι και αντιπροσωπευτικά και που θα έχουν ικανό μέγεθος ώστε συνδυάζοντας τις διαφορετικές μεταβλητές να δίνουν αξιόπιστα ευρήματα/τιμές και β) σε περιπτώσεις που υπάρχουν διοικητικές πηγές από τις οποίες μπορούν να αντληθούν τα στοιχεία για κάθε συμμετέχοντα. Στην περίπτωση αυτή πρέπει να εξασφαλίζεται ότι οι διοικητικές πηγές περιλαμβάνουν δεδομένα για όλους τους συμμετέχοντες και ότι αυτά συνάδουν με τους ορισμούς των δεικτών.

Για να είναι στατιστικά αντιπροσωπευτικό το δείγμα για κάθε δείκτη θα πρέπει να πληρούνται ορισμένα βασικά κριτήρια <sup>24</sup>

24 βλ. ενότητα 4.6.1. του μεθοδολογικού εγγράφου της Ε.Επιτροπής: Programming Period 2014-2020, Monitoring and Evaluation of European Cohesion Policy, ESF, Annex D - Practical Guidance on data collection and validation, May 2016).

- Να καλύπτει /να αντλείται από το σύνολο του πληθυσμού των συμμετεχόντων, ο οποίος πρέπει να είναι σχετικός με τον κάθε δείκτη και να καλύπτει τα διάφορα χαρακτηριστικά του πληθυσμού στις επιμέρους μεταβλητές (εργασιακό καθεστώς, ηλικία, εκπαιδευτικό επίπεδο και είδος νοικοκυριού συμμετέχοντα (δηλ. όλα τα δεδομένα που είναι καταχωρημένα για τη μέτρηση των δεικτών εκροών).
- Ο κάθε δείκτης πρέπει να έχει συγκεκριμένο πληθυσμό αναφοράς και τα δείγματα πρέπει να είναι αντιπροσωπευτικά του πληθυσμού αυτού:
  - ο δείκτης CR06 έχει πληθυσμό αναφοράς όσους ήταν άνεργοι ή οικονομικά μη ενεργοί όταν εισήλθαν στις πράξεις
  - ο δείκτης CR07 έχει πληθυσμό αναφοράς όσους ήταν εργαζόμενοι όταν εισήλθαν στις πράξεις
  - ο δείκτης CR08 έχει πληθυσμό αναφοράς όσους ήταν άνω των 54 ετών και άνεργοι ή οικονομικά μη ενεργοί όταν εισήλθαν στις πράξεις
  - ο δείκτης CR09 έχει πληθυσμό αναφοράς όσους ήταν μειονεκτούντα άτομα και άνεργοι ή οικονομικά μη ενεργοί όταν εισήλθαν στις πράξεις

Επίσης, θα πρέπει να εξασφαλίζεται ότι τα δεδομένα για τη μέτρηση του κάθε δείκτη θα κατηγοριοποιούνται **ανά φύλο, επενδυτική προτεραιότητα και κατηγορία περιφέρειας, καθώς αυτή είναι η απαιτούμενη κατηγοριοποίηση των τιμών τους στις Ετήσιες Εκθέσεις.**

1. Θεωρείται καλή πρακτική η αντιπροσωπευτικότητα των δειγμάτων να περιλαμβάνει και την περιφερειακή διάσταση, σε ένα επίπεδο πιο κάτω από αυτό του ΕΠ (NUTS level 3 για ΕΠ που είναι οργανωμένα σε επίπεδο NUTS2).
2. Το μέγεθος των δειγμάτων πρέπει να είναι αρκετά μεγάλο, ώστε από αυτό να προκύπτουν αξιόπιστα αποτελέσματα από τη μέτρηση των δεικτών, έχοντας λάβει υπόψη το ποσοστό των ενδεχόμενων αρνήσεων (level of non-response). Σε ό,τι αφορά το περιθώριο στατιστικού σφάλματος, απόλυτη αξιοπιστία τιμών θεωρείται ότι δίνεται όταν δεν ξεπερνά τις 2 ποσοστιαίες μονάδες με διάστημα εμπιστοσύνης 95% (i.e confidence interval of length 4 percentage points). Εκτιμήσεις με στατιστικό σφάλμα που ξεπερνά τις 2 ποσοστιαίες μονάδες και είναι μικρότερο από 5 ποσοστιαίες μονάδες θεωρούνται λιγότερο αξιόπιστες, ενώ εκτιμήσεις με στατιστικό σφάλμα που ξεπερνά τις 5 ποσοστιαίες μονάδες θεωρούνται όχι επαρκώς αξιόπιστες αν το υποσύνολο συμμετεχόντων αντιστοιχεί σε περισσότερο από το 10% του πληθυσμού. **Το μέγεθος του δείγματος και ο αριθμός των απαντημένων ερωτηματολογίων θα πρέπει να περιλαμβάνονται μαζί με τις τιμές των δεικτών στις Ετήσιες Εκθέσεις.**
3. Ο σχεδιασμός αντιπροσωπευτικών δειγμάτων προϋποθέτει πρόσβαση στο σύστημα τήρησης/αποθήκευσης των δεδομένων όλων των συμμετεχόντων (microdata/ΟΠΣ) που αποτελούν τον αντίστοιχο πληθυσμό για τη μέτρηση του κάθε δείκτη. Μετά το σχεδιασμό του δείγματος πρέπει να είναι δυνατή, για τα άτομα που θα έχουν επιλεγεί να αποτελούν το δείγμα, η πρόσβαση των αρμόδιων φορέων (ΔΑ, ερευνητές) στα προσωπικά στοιχεία τους (ονοματεπώνυμο, τηλέφωνο επικοινωνίας, e-mail), τα οποία είναι απαραίτητα για τη διενέργεια της έρευνας. Για τις διαδικασίες αυτές ισχύουν τα όσα ορίζονται με βάση τη νομοθεσία για την προστασία των προσωπικών δεδομένων και τα δικαιώματα πρόσβασης χρηστών.

**Η ΕΕ συστήνει, ο σχεδιασμός των δειγμάτων και των ερωτημάτων των ερευνών που θα διενεργηθούν για τη μέτρηση των δεικτών μακροπρόθεσμων αποτελεσμάτων, να εκπονηθούν από ανεξάρτητους ειδικούς εμπειρογνώμονες με την απαιτούμενη στατιστική τεχνογνωσία, προκειμένου να εξασφαλίζεται η αξιοπιστία των τιμών των δεικτών.**

---

Βλ. επίσης νέο web tool που σχεδιάστηκε από τη DG EMPL και το CRIE για τον υπολογισμό των δειγμάτων που απαιτούνται για τη μέτρηση των τιμών όλων των κοινών δεικτών μακροπρόθεσμων αποτελεσμάτων ΕΚΤ και ΠΑΝ (Μάρτιος 2017).

**Αναφορά τιμών στις Ετήσιες Εκθέσεις:** Δύο είναι οι χρονικές στιγμές αναφοράς των τιμών των κοινών δεικτών μακροπρόθεσμων αποτελεσμάτων ΕΚΤ: Στην Ετήσια Έκθεση που υποβάλλεται το 2019 και στην Τελική Ετήσια Έκθεση που υποβάλλεται το 2025.

- Τα δείγματα για τη μέτρηση των δεικτών της Έκθεσης που υποβάλλεται το 2019 θα πρέπει να καλύπτουν τους συμμετέχοντες που εξήλθαν από τις πράξεις από την αρχή της προγραμματικής περιόδου έως τα μέσα του 2018.
- Τα δείγματα για τη μέτρηση των δεικτών της Έκθεσης που υποβάλλεται το 2025 θα πρέπει να καλύπτουν τους συμμετέχοντες που εξήλθαν από τις πράξεις από τα μέσα του 2018 έως το τέλος του 2023. Σε αυτή την περίπτωση και για την καλύτερη ποιότητα των δεδομένων/τιμών των δεικτών συστήνεται να σχεδιαστούν δύο επιμέρους ξεχωριστά/μη επικαλυπτόμενα δείγματα.

**Συστήνεται από την Επιτροπή η συλλογή των στοιχείων μέσω των ερευνών να πραγματοποιείται συχνότερα, π.χ. (κάθε διετία ή τριετία)** ώστε να αυξάνουν οι πιθανότητες ανταπόκρισης/απάντησης από τους ωφελούμενους αλλά και η αξιοπιστία των αποτελεσμάτων, καθώς θα καλούνται να δώσουν πληροφόρηση για δεδομένα σε χρονικές περιόδους που δεν είναι πολύ μακριά από την ημερομηνία εξόδου τους από την πράξη.

**Για την ΠΑΝ** απαιτείται **κάθε χρόνο** μέτρηση των μακροπρόθεσμων δεικτών του Παραρτήματος II του Καν. του ΕΚΤ στη βάση δειγμάτων συμμετεχόντων που εξέρχονται από τις πράξεις στο μέσο κάθε έτους.<sup>25</sup> (δηλ. μέτρηση με βάση δείγματα συμμετεχόντων σε ετήσια βάση). Οι δείκτες του Παραρτήματος I ισχύουν και για τις πράξεις της ΠΑΝ, με συχνότητα μέτρησης όπως ισχύει για όλες τις πράξεις του ΕΚΤ.

Με το από 5/12/2018 αρ. πρωτ. 130500 έγγραφο της ΕΥΣΕΚΤ και ΕΥ ΟΠΣ περιγράφονται όλες οι απαιτούμενες ενέργειες των εν λόγω υπηρεσιών για τη μέτρηση των τιμών κοινών δεικτών CR06, CR07, CR08, CR09.

- Για τη μέτρηση των τιμών των δεικτών **CR06, CR08, CR09** εξασφαλίστηκε το 2018 η δυνατότητα άντλησης των απαιτούμενων στοιχείων από διοικητικές πηγές που τηρούν δεδομένα απασχόλησης όλων των εργαζομένων της χώρας: Για τους εργαζόμενους του ιδιωτικού τομέα το Πληροφοριακό Σύστημα ΕΡΓΑΝΗ, για τους αυτοαπασχολούμενους η ΑΑΔΕ, για τους δημοσίους υπαλλήλους το Μητρώο Ανθρώπινου Δυναμικού της Δημόσιας Διοίκησης. Η ΕΥ ΟΠΣ διαβίβασε τα απαιτούμενα στοιχεία από τα microdata των απογραφικών δελτίων ανέργων και οικονομικά μη ενεργών συμμετεχόντων στις ανωτέρω υπηρεσίες και έλαβε τα δεδομένα για την απασχόλησή τους 6 μήνες μετά τη λήξη συμμετοχής τους στις αντίστοιχες πράξεις. Οι τιμές των δεικτών εστάλησαν στις αρμόδιες ΔΑ και συμπληρώθηκαν από αυτές στις Ετήσιες Εκθέσεις Υλοποίησης 2018 (καλύπτοντας όλα τα έτη υλοποίησης έως και το 2018). Οι ίδιες ενέργειες έγιναν από την ΕΥ ΟΠΣ και το 2020, ώστε να συμπληρωθούν οι ετήσιες τιμές των δεικτών για το έτος 2019 και στην Ετήσια Έκθεση 2019, ενώ θα συνεχιστούν για κάθε ένα από τα επόμενα έτη υλοποίησης έως τη λήξη της ΠΠ.
- Για τη μέτρηση των τιμών του δείκτη **CR07** για τις ανάγκες της Ετήσιας Έκθεσης Υλοποίησης 2018 στα 16 ΕΠ/ΕΚΤ του ΕΣΠΑ 2014-2020, η ΕΥΣΕΚΤ ανέθεσε στις 20.12.2018 στον ΕΛΚΕ του Οικονομικού Πανεπιστημίου Αθηνών (ΟΠΑ) την εκπόνηση εμπειρογνωμοσύνης. Ο δείκτης μετράται σε αντιπροσωπευτικό δείγμα ωφελουμένων μέσω ερευνών, στη βάση των κατευθύνσεων των μεθοδολογικών εγγράφων της ΕΕ. Στο πλαίσιο της εμπειρογνωμοσύνης σχεδιάστηκαν τα ερωτηματολόγια των ερευνών και διενεργήθηκε ηλεκτρονική έρευνα με αποδέκτες τους ωφελο-

<sup>25</sup> Οι μακροπρόθεσμοι δείκτες αποτελεσμάτων της ΠΑΝ εκτιμήθηκαν στη βάση δείγματος συμμετεχόντων που εξήλθαν από τις αντίστοιχες πράξεις έως 30.6.2015, στο πλαίσιο της πρώτης μελέτης αξιολόγησης της ΠΑΝ με Αναθέτουσα Αρχή την ΕΥΔ ΕΠΑΝΑΔ - ΔΒΜ.



μενους συμμετέχοντες των επιμέρους παρεμβάσεων στα αντίστοιχα Περιφερειακά και Τομεακά ΕΠ. Η εν λόγω εμπειρογνωμοσύνη δεν περιελάμβανε τη διενέργεια τηλεφωνικών ερευνών που θα κρίνονταν σκόπιμο να διενεργηθούν από τις αντίστοιχες ΔΑ στις περιπτώσεις που δεν συμπληρωνόταν ο απαιτούμενος αριθμός απαντημένων ερωτηματολογίων από την ηλεκτρονική έρευνα σε επιμέρους ΕΠ/άξονες/επενδυτικές προτεραιότητες/κατηγορίες περιφερειών. Από το έργο αυτό συμπληρώθηκαν οι τιμές του δείκτη CR07 στα ΠΕΠ, ΕΠΑΝΑΔ ΕΔΒΜ, ΕΠΑνΕΚ και ΕΠ ΜΔΤ στις Ετήσιες Εκθέσεις 2018 (καλύπτοντας όλα τα έτη υλοποίησης έως και το 2018). Τα δεδομένα δεν ήταν ωστόσο επαρκή σε ορισμένες επ. προτεραιότητες των ΕΠΑΝΑΔ ΕΔΒΜ και ΕΠΑνΕΚ και για το σκοπό αυτό με Αναθέτουσα Αρχή την ΕΥΔ ΕΠΑΝΑΔ ΕΔΒΜ διενεργήθηκε το 2020 έργο διενέργειας τηλεφωνικών ερευνών, ώστε να συμπληρωθούν οι απαντήσεις που θα καθιστούσαν αξιόπιστο το μέγεθος των επιμέρους δειγμάτων και άρα και των τιμών του δείκτη. Οι τιμές του δείκτη σε αυτές τις επ. προτεραιότητες θα επικαιροποιηθούν στην Ετήσια Έκθεση 2019 σε αυτά τα δύο Τομεακά ΕΠ. Για τη μέτρηση των τιμών του CR07 τα έτη υλοποίησης 2019-2023 θα επαναληφθεί αντίστοιχη διαδικασία για τις ανάγκες της Τελικής Ετήσιας Έκθεσης των ΕΠ/ΕΚΤ.

- Για τη μέτρηση των τιμών των δεικτών **ΠΑΝ CR10, CR11, CR12**, αρμόδια είναι η ΕΥΔ ΕΠΑΝΑΔ ΕΔΒΜ η οποία συμπληρώνει τις ετήσιες τιμές τους στις Ετήσιες Εκθέσεις Υλοποίησης από την αρχή της ΠΠ με βάση τηλεφωνικές έρευνες σε αντιπροσωπευτικό δείγμα συμμετεχόντων που διενεργεί, στη βάση των κατευθύνσεων των μεθοδολογικών εγγράφων της ΕΕ. Από τις ενέργειες της ΕΥ ΟΠΣ για τη μέτρηση των δεικτών CR06, CR08, CR09 από διοικητικές πηγές, εξασφαλίζεται από το 2019 και η μέτρηση των δεικτών ΠΑΝ CR11, CR12 και συνεπώς η ΕΥΔ ΕΠΑΝΑΔ ΕΔΒΜ λαμβάνει τις ετήσιες τιμές τους πλέον από την ΕΥ ΟΠΣ, ενώ συνεχίζει να διενεργεί έρευνα μόνο για τη μέτρηση του δείκτη CR10.

### 3.3 Μέτρηση δεικτών ΕΤΠΑ και ΕΚΤ για δράσεις με οριζόντια ωφέλεια

Στα ΕΠ 2014-2020 περιλαμβάνονται δράσεις που η ωφέλειά τους έχει επίπτωση σε όλη τη χώρα ή σε περισσότερες της μίας κατηγορίες Περιφερειών.

Στο αρ. 96 του Καν. 1303/2013, τον εκτελεστικό Καν. 288/2014 για το υπόδειγμα των ΕΠ, τις κατευθυντήριες οδηγίες της ΕΕ για το περιεχόμενο των Επιχειρησιακών Προγραμμάτων (έκδοση 14.03.2014) και το έγγραφο εργασίας ("Building priority axes", έκδοση 1, 29.07.2013) της ΕΕ για την κατάρτιση των Αξόνων Προτεραιότητας σαφώς αναφέρεται ότι οι τιμές βάσης και στόχου όλων των **δεικτών εκρών και αποτελέσματος** των Ταμείων **ΕΤΠΑ και ΕΚΤ** πρέπει να κατανέμονται ανά κατηγορία Περιφέρειας. Συνεπώς, η έννοια της «μη χωροθετούμενης» πράξης, πρακτική που εφαρμόστηκε στην προγραμματική περίοδο 2007-2013, όπου η ίδια τιμή στόχος επαναλαμβάνεται σε κάθε κατηγορία Περιφέρειας, δεν υφίσταται για την προγραμματική περίοδο 2014-2020.

Με βάση τα παραπάνω, σε όλα τα ΕΠ οι τιμές βάσης και στόχου των δεικτών επιμερίζονται ανά κατηγορία Περιφέρειας υποχρεωτικά. Στις από 25.01.2018 "Οδηγίες και Κατευθύνσεις για την παρακολούθηση των δεικτών στα ΕΠ 2014-2020", αναφέρεται πως ο επιμερισμός των τιμών των δεικτών είναι απαραίτητο να γίνεται **ανά κατηγορία περιφέρειας**, όπως απαιτείται να γίνεται υποχρεωτικά σε προγραμματικό επίπεδο σε όλα τα ΕΠ.

Η τιμή του δείκτη στοχοθετείται ως εξής:

- Σε προγραμματικό επίπεδο η στοχοθέτηση δύναται να ακολουθήσει την κλίδα κατανομής του προϋπολογισμού του άξονα προτεραιότητας στον οποίο εμπίπτει ο δείκτης ή άλλη κατάλληλη κλίδα με βάση την οποία θα αποτυπώνεται

καλύτερα η επίτευξη του δείκτη, η οποία θα περιγράφεται και θα τεκμηριώνεται ανάλογα με τη φύση των πράξεων από τη ΔΑ.

- Στο επίπεδο της Πρόσκλησης πρέπει να εφαρμόζεται η κλείδα επιμερισμού της τιμής ανά κατηγορία περιφέρειας του προγραμματικού επιπέδου.
- Στο επίπεδο του Δελτίου Διοικητικής Επαλήθευσης Δεικτών Πράξης η τιμή επίτευξης οριστικοποιείται με βάση τις πραγματικές δαπάνες ανά κατηγορία Περιφέρειας με την υλοποίηση ή την ολοκλήρωση της πράξης όπως έχει οριστεί για κάθε Ταμείο. Παράλληλα περιγράφονται οι παραδοχές για τον επιμερισμό των τιμών στο πεδίο «Εκτίμηση ικανοποίησης στόχων/τεκμηρίωση».

Αυτό διασφαλίζει ότι κατά την υλοποίηση των ΕΠ θα υπάρχει σύνδεση των εκροών με τις δαπάνες ανά κατηγορία Περιφέρειας όπως συστήνεται από την Ευρωπαϊκή Επιτροπή. *Εξαιρέση* αποτελούν οι δείκτες της ΠΑΝ, καθώς και οι κοινοί δείκτες ΕΚΤ C020-C022 για φορείς. Ειδικότερα για τους τελευταίους αναφέρεται ότι όπου η τιμή των εν λόγω δεικτών δεν μπορεί να διαιρεθεί, επαναλαμβάνεται η ίδια τιμή σε κάθε κατηγορία περιφερειών, αλλά δεν αθροίζεται σε επίπεδο επενδυτικής προτεραιότητας (Βλέπε ειδικότερη αναφορά για τους δείκτες ΕΚΤ για φορείς στο Κεφάλαιο 3.2.1).

Στο ΟΠΣ υποστηρίζονται και οι δύο τρόποι που έχουν επιλεγεί από διάφορα ΕΠ για την αποτύπωση του φυσικού αντικειμένου οριζόντιων πράξεων πανελλαδικής εμβέλειας μη χωροθετούμενου φυσικού αντικειμένου και έχουν αποτυπωθεί στα εγκεκριμένα ΕΠ στην SFC2014. Επιλέγοντας στο ΟΠΣ για μια πράξη πανελλαδικής εμβέλειας για ένα δείκτη *ΕΠΙΜΕΡΙΖΕΤΑΙ*, σημαίνει ότι η τιμή του δείκτη επιμερίζεται ανά άξονα, ταμείο, κατηγορία περιφέρειας κ.λπ. και για αθροιζόμενους δείκτες η συνολική τιμή του δείκτη σε επίπεδο χώρας προκύπτει με άθροισμα των επιμέρους τιμών. Αντίστοιχα, επιλέγοντας στο ΟΠΣ για μια πράξη πανελλαδικής εμβέλειας για ένα δείκτη *ΕΠΑΝΑΛΑΜΒΑΝΕΤΑΙ*, σημαίνει ότι η τιμή του δείκτη επαναλαμβάνεται ανά άξονα, ταμείο, κατηγορία περιφέρειας κ.λπ. και η συνολική τιμή του δείκτη σε επίπεδο χώρας είναι ίδια με την τιμή ανά άξονα, ταμείο, κατηγορία Περιφέρειας.

Προκειμένου, να επιτευχθεί, οριζόντια, όμοια προσέγγιση του ζητήματος, προτάθηκε στις ΔΑ η εφαρμογή των ανωτέρω οδηγιών, με στόχο να αποφευχθούν ασυμφωνίες σαν αυτές που προέκυψαν κατά τον συστημικό έλεγχο της ΕΔΕΛ (2019) στο σύστημα παρακολούθησης των δεικτών της ΕΕ. Κατά τη διάρκεια του σχετικού ελέγχου διαπιστώθηκε ότι σε ορισμένες αποφάσεις ένταξης πράξεων με οριζόντια ωφέλεια, ο δείκτης αποτελέσματος δεν είχε επιμεριστεί ανά κατηγορία περιφέρειας σύμφωνα με την Πρόσκληση και το ΤΔΠ, αλλά επαναλαμβανόταν η ίδια τιμή σε όλες τις κατηγορίες περιφερειών.

### 3.4 Αναδρομικές διορθώσεις δεικτών εκροών και αποτελέσματος στο ΟΠΣ

Για τις ανάγκες της ορθής αποτύπωσης των δεικτών στο πλαίσιο της **Ετήσιας Έκθεσης Υλοποίησης των ΕΠ για το 2018**, δεδομένου ότι με βάση τα στοιχεία που δηλώθηκαν, πραγματοποιήθηκε η εκτίμηση της επίτευξης του Πλαισίου Επίδοσης των Προγραμμάτων, εστάλησαν στις 25.01.2019 από την ΕΥΣΣΑ στις ΔΑ, οδηγίες για τις αναδρομικές διορθώσεις σχετικά με τους δείκτες εκροών και αποτελέσματος.

Οι οδηγίες αυτές ενσωματώθηκαν στις **Οδηγίες και Κατευθύνσεις** της ΕΑΣ (αριθ. πρωτ.: 12290 - 03-02-2020) στη συνέχεια του εγγράφου της ΕΥΘΥ με αριθ. πρωτ. 117991/15.11.2019 «Χρονοδιάγραμμα Ενεργειών για την υλοποίηση προτάσεων σε συνέχεια της Έκθεσης Οριστικών Αποτελεσμάτων Θεματικού Ελέγχου αρ. 0118191006» της ΕΔΕΛ, το οποίο κοινοποιήθηκε στις ΔΑ (μήνυμα ηλεκτρονικού ταχυδρομείου της ΕΥΘΥ, 22/11/2019). Σύμφωνα με τις οδηγίες, οι ΔΑ θα έπρεπε να πραγματοποιήσουν τις παρακάτω ενέργειες, προκειμένου να «τακτοποιήσουν» τα

στοιχεία των δεικτών στο ΟΠΣ με γνώμονα τη συμφωνία με τις διαδικασίες του ΣΔΕ και με βάση όλες τις προηγούμενες αναθεωρήσεις των ΕΠ. **Οι οδηγίες αυτές αφορούν το πλαίσιο μελλοντικών αλλαγών σε κάθε επόμενη αναθεώρηση.**

Βασική προϋπόθεση για τις αναδρομικές διορθώσεις των δεικτών στις ενεργοποιημένες δράσεις ήταν, ότι δε θα επηρεάσουν τις ενεργοποιημένες δράσεις με βάση τη λογική της παρέμβασης και δεν θα αλλοιώνουν το περιεχόμενο της εξειδίκευσης, της πρόσκλησης και τη διαδικασία αξιολόγησης/επιλογής των προτάσεων από τις ΔΑ, αλλά πραγματοποιήθηκαν μόνο για διαχειριστικούς λόγους. Οι οδηγίες για τις αναδρομικές διορθώσεις έχουν ισχύ και πεδίο εφαρμογής σε κάθε διαδικασία αναθεώρησης στο βαθμό που αφορά τους δείκτες ενός ΕΠ.

Συνοπτικά, οι αναδρομικές διορθώσεις σχετίζονταν με τις ενταγμένες πράξεις, για τις οποίες έπρεπε να υποβληθούν οι τιμές των **νέων επιχειρησιακών δεικτών** που αντικατέστησαν τους δείκτες των αρχικά εγκεκριμένων ΕΠ, για όσα ΕΠ πραγματοποίησαν τέτοιες αλλαγές, στο πλαίσιο των **προτάσεων ομογενοποίησης**, αλλά και της **εισαγωγής νέων δεικτών**.

Για τις αναδρομικές διορθώσεις, οι ΔΑ πρέπει να εφαρμόσουν όσα αναγράφονται στα **Δελτία Ταυτότητας Δεικτών (ΔΤΔ)** αναφορικά με τον ορισμό και τον τρόπο στοχοθέτησης και μέτρησης των δεικτών. Στις αναδρομικές διορθώσεις που έχουν πραγματοποιηθεί, έχουν γίνει οι απαραίτητες διορθωτικές ενέργειες, προκειμένου να συμπληρωθούν τα **Δελτία Δήλωσης Επίτευξης Δεικτών Πράξης (ΔΔΕΔΠ) με ορθότητα και να καλύπτουν την υλοποίηση όλων των πράξεων από την έναρξη της προγραμματικής περιόδου ως και το οικονομικό έτος 2018** που αφορά την Ετήσια Έκθεση Υλοποίησης έτους 2018.

Δεδομένου, ότι στο ΟΠΣ, τα πεδία/Πίνακες με τα στοιχεία των δεικτών της Πρόσκλησης συνδέονται με τους Πίνακες δεικτών του Τεχνικού Δελτίου Πράξης, στη βάση των οποίων συμπληρώνεται η Απόφαση Ένταξης (δείκτες εκρών) και το Δελτίο Επίτευξης Δεικτών, οι αναδρομικές διορθώσεις αφορούν τις Προσκλήσεις, τα Τεχνικά Δελτία της Πράξης, τις Αποφάσεις Ένταξης, τα Δελτία Δήλωσης Επίτευξης Δεικτών Πράξης και τα Δελτία Επαλήθευσης Επίτευξης Δεικτών Πράξης.

Για την υλοποίηση των αναδρομικών διορθώσεων πραγματοποιήθηκαν οι παρακάτω ενέργειες:

- Εστάλη στις ΔΑ σειρά οδηγιών και σχετικών κατευθύνσεων για την ομογενοποίηση ειδικών δεικτών εκρών ΕΤΠΑ & ΕΚΤ.
- Για την ομογενοποίηση των δεικτών ΕΤΠΑ/ΤΣ, η σχετική πρόταση της ΕΥΣΣΑ εστάλη στις ΔΑ με email της ΕΥΣΣΑ στις 4-5/7/2018. Για το ΕΚΤ, οι αλλαγές/διορθώσεις των δεικτών στα ΠΕΠ πραγματοποιήθηκαν στο πλαίσιο της 1ης αναθεώρησης/Τεχνικής Προσαρμογής το 2017, σε συνέχεια των προτάσεων της ΕΥΣΕΚΤ και κατόπιν διαβούλευσης με τις ΔΑ των ΠΕΠ.
- Εστάλησαν ειδικές οδηγίες (συνέπεια και της ομογενοποίησης) για τις αναδρομικές διορθώσεις δεικτών σε συνέχεια της τροποποίησης των ΕΠ κατά το 2018, με το από 25/01/2019 ηλεκτρονικό μήνυμα της ΕΥΣΣΑ (συνεργασία των υπηρεσιών ΕΥΣΣΑ, ΕΥΣΕΚΤ, ΕΥΘΥ και ΕΥΟΠΣ). Για το ΕΚΤ μεμονωμένα είχαν προηγηθεί οδηγίες και ωριότερα (21/03/2018).
- Εστάλησαν συμπληρωματικές οδηγίες για την κατάρτιση των ΕΕΥ για το έτος 2018 που υποβλήθηκαν το 2019 (αρ. πρωτ. 46328-25/04/2019). Στις οδηγίες ρητά αναφερόταν πως «Οι ΔΑ θα πρέπει να διασφαλίσουν ότι η ΕΕΥ θα είναι μία άρτια και ποιοτική έκθεση που θα βασίζεται σε αξιόπιστα και ελεγμένα στοιχεία, οι δείκτες έχουν υπολογιστεί ορθά, η επίτευξη των δεικτών έχει αποτιμηθεί με βάση την ενδεδειγμένη μεθοδολογία και έχουν γίνει οι απαιτούμενες ενέργειες για τις αναδρομικές διορθώσεις σε συνέχεια της 2ης αναθεώρησης του ΕΠ. Για όλα τα παραπάνω οι ΔΑ θα πρέπει να λάβουν υπόψη τους όλες τις οδηγίες και κατευθύνσεις που έχουν αποσταλεί από την ΕΑΣ καθώς και το υλικό των σεμιναρίων που πραγματοποιήθηκε από

τις αρμόδιες υπηρεσίες της ΕΑΣ το τελευταίο τρίμηνο. Επίσης οι ΔΑ θα πρέπει να λάβουν υπόψη τους τα σχόλια που στάλθηκαν από την ΕΕ στο πλαίσιο της ΕΕΥ 2017».

- Για τη διασφάλιση υλοποίησης των ανωτέρω ενεργειών από τις ΔΑ, οι ΕΥΣΣΑ και ΕΥΣΕΚΤ διοργάνωσαν πρόγραμμα εκπαίδευσης στο τέλος του 2018 και το πρώτο εξάμηνο του 2019 σε συνεργασία και με τις λοιπές υπηρεσίες της ΕΑΣ (ΕΥΘΥ, ΕΥ ΟΠΣ), με την πραγματοποίηση σχετικών σεμιναρίων στην Αθήνα και τις έδρες των ΔΑ. Ωστόσο, η ενημέρωση και εκπαίδευση των στελεχών των ΔΑ για τα θέματα των δεικτών είναι διαρκής. Χαρακτηριστικά αναφέρεται πως και στο Εθνικό Δίκτυο Αξιολόγησης που πραγματοποιήθηκε τον Μάρτιο του 2019 είχε γίνει ειδική παρουσίαση από την ΕΥΣΣΑ για τις αναδρομικές διορθώσεις και δόθηκαν διευκρινίσεις, ενώ η υποστήριξη των ΔΑ στα ζητήματα των δεικτών είναι καθημερινή από τις Υπηρεσίες της ΕΑΣ, με την παράλληλη λειτουργία του HELPDESK στο οποίο οι ΔΑ μπορούν να αποστείλουν σχετικά ερωτήματα για τους δείκτες προς την ΕΥΣΣΑ/ΕΥΣΕΚΤ.
- Το 2019, ενόψει της προετοιμασίας υποβολής των ΕΕΥ από τις ΔΑ και στο πλαίσιο τεχνικής υποστήριξης της ΕΥΣΣΑ για την εκτίμηση του Πλαισίου Επίδοσης όλων των Επιχειρησιακών Προγραμμάτων του ΕΣΠΑ 2014-2020 και την κατάρτιση της 2ης Έκθεσης Προόδου του ΕΣΠΑ, πραγματοποιήθηκε έλεγχος των δεδομένων επίτευξης των οροσήμων του πλαισίου επίδοσης και υποστήριξη στην τεκμηρίωση και την αιτιολόγηση που παρείχαν οι ΔΑ προς την ΕΕ.

Για την αρωγή των ΔΑ και των δικαιούχων στην κατανόηση και εφαρμογή των αναδρομικών διορθώσεων των δεικτών, πραγματοποιήθηκε εκ νέου αναφορά, ανά διακριτό στάδιο διαχείρισης και με περιπτώσιολογία, στο από 03/02/2020 έγγραφο οδηγιών που καταρτίστηκε από τις Υπηρεσίες της ΕΑΣ (ΕΥΣΣΑ, ΕΥΣΕΚΤ, ΕΥΘΥ, ΕΥ ΟΠΣ) με πληροφορίες και διευκρινίσεις στις ΔΑ για επί μέρους θέματα/ σημεία που αναδείχθηκαν στο πλαίσιο του θεματικού ελέγχου για την αξιολόγηση του Συστήματος Δεικτών των ΕΠ του ΕΣΠΑ 2014-2020, που πραγματοποιήθηκε από την ΕΔΕΛ στις υπηρεσίες της ΕΑΣ και στις δεκαοκτώ Διαχειριστικές Αρχές το διάστημα Απριλίου-Μαΐου 2019.

Ειδικότερα:

### • Πρόσκληση

Στις οδηγίες σημειώθηκε: «Στο ΟΠΣ, τα πεδία/Πίνακες με τα στοιχεία των δεικτών της Πρόσκλησης συνδέονται με τους Πίνακες δεικτών του Τεχνικού Δελτίου Πράξης, στη βάση των οποίων συμπληρώνεται η Απόφαση Ένταξης (δείκτες εκροών) και το Δελτίο Επίτευξης Δεικτών.

Στις Προσκλήσεις που έχουν λήξει, οι νέοι δείκτες συμπληρώθηκαν με επικαιροποίηση της Πρόσκλησης στο ΟΠΣ για τεχνικούς λόγους, ώστε να υπάρχει συμβατότητα μεταξύ Πρόσκλησης και των λοιπών δελτίων επιλογής και παρακολούθησης στο ΟΠΣ.

Σε κάθε περίπτωση, στην Πρόσκληση περιλαμβάνεται:

- σχετική αναφορά/αιτιολόγηση π.χ. επικαιροποίηση-συμπλήρωση νέων δεικτών
- το σύνολο των δεικτών βάσει των οποίων αξιολογήθηκαν όλες οι προτάσεις
- δείκτης/ες αποτελέσματος, με ή χωρίς τιμή στόχου (βλ. αναλυτικότερα κατωτέρω)

Αναλυτικότερα:

Σε όσες προσκλήσεις με **ήδη ενταγμένες πράξεις** οι νέοι δείκτες δεν έχουν ήδη ενσωματωθεί ως πρόσθετοι δείκτες και έχει παρέλθει η προθεσμία υποβολής των προτάσεων, οι αντίστοιχοι δείκτες εκροών και αποτελεσμάτων που ενδέχεται να γίνουν επιχειρησιακοί μετά την έγκριση της αναθεώρησης των προγραμμάτων θα πρέπει να συμπληρωθούν με επικαιροποίηση της Πρόσκλησης για διαχειριστικούς λόγους (με υ-

ποέκδοση π.χ. Χ.1). Οι δείκτες που περιλαμβάνονται στη δημοσιευμένη Πρόσκληση και έχουν ληφθεί υπόψη κατά την αξιολόγηση του συνόλου των προτάσεων **δεν** διαγράφονται στο ΟΠΣ.

Στην περίπτωση που δεν έχει ενταχθεί το σύνολο των προτάσεων, στο πλαίσιο μη ενεργής πρόσκλησης (π.χ. άμεση αξιολόγηση), θα ολοκληρωθεί η διαδικασία αξιολόγησης και ένταξης του συνόλου των προτάσεων με ίσους όρους και θα ληφθεί καθολικά μέριμνα για τις αναδρομικές διορθώσεις. Στην επικαιροποίηση πρέπει να επισυνάπτονται και τα **Δελτία Ταυτότητας** των νέων δεικτών.

Στην περίπτωση που μία **πρόσκληση είναι ενεργή** (πριν τη λήξη της προθεσμίας υποβολής προτάσεων) (άμεση ή/και συγκριτική αξιολόγηση) και δεν έχουν υποβληθεί προτάσεις, η ΔΑ προχωρά στην τροποποίηση της πρόσκλησης με συμπλήρωση/διόρθωση του δείκτη και έκδοση νέας διοικητικής πράξης (ΔΙΑΥΓΕΙΑ). Όλες οι προτάσεις αξιολογούνται και εντάσσονται με τα νέα δεδομένα δεικτών σύμφωνα με το αναθεωρημένο ΕΠ.

Στην περίπτωση που μία πρόσκληση είναι ενεργή, με υποβληθείσες προτάσεις που βρίσκονται σε φάση αξιολόγησης ή που αριθμός τους έχει ήδη ενταχθεί, η ΔΑ συνεκτιμώντας τη φύση του δείκτη και των αλλαγών/διορθώσεων, τον αριθμό των προτάσεων και το σχετικό διαχειριστικό φόρτο, εξετάζει αν:

- i. θα προχωρήσει στην τροποποίηση της πρόσκλησης με διόρθωση του δείκτη και ενδεχομένως με παράταση της προθεσμίας υποβολής προτάσεων, ώστε οι προτάσεις να αξιολογηθούν και να ενταχθούν με βάση τα νέα στοιχεία, ή
- ii. θα ολοκληρώσει τη διαδικασία αξιολόγησης και στη συνέχεια θα τακτοποιήσει τις ήδη ενταγμένες πράξεις (όπως παραπάνω).

Αναφορικά με τους **δείκτες αποτελέσματος** και σύμφωνα με τις οδηγίες που είχαν αποσταλεί στις 25.01.2018 από την ΕΥΣΣΑ, υπενθυμίζεται η σπουδαιότητα συμπλήρωσης σε κάθε πρόσκληση των σχετικών δεικτών αποτελέσματος. κατά συνέπεια, οι ΔΑ πρέπει να εξασφαλίσουν ότι σε κάθε πρόσκληση:

- έχουν συμπληρωθεί αναδρομικά οι δείκτες εκρών και αποτελέσματος
- έχουν επισυναφθεί τα σε ισχύ Δελτία Ταυτότητας Δεικτών».

#### • **Τεχνικό Δελτίο Πράξης-Απόφαση Ένταξης**

Στις οδηγίες για το Τεχνικό Δελτίο πράξης –Απόφαση Ένταξης σημειώθηκε: «Μετά την τακτοποίηση των προσκλήσεων στο ΟΠΣ, σε συνέχεια έκαστης αναθεώρησης στα ΕΠ, ακολουθούν οι αναδρομικές τροποποιήσεις/επικαιροποιήσεις τόσο στο Τεχνικό Δελτίο Πράξης όσο και εν συνεχεία στην Απόφαση Ένταξης (υπενθυμίζεται ότι στην Απόφαση Ένταξης δεν εμφανίζονται δείκτες αποτελέσματος επομένως περιορίζονται οι αλλαγές σε Πρόσκληση και ΤΔΠ), ώστε κατά προτεραιότητα να ευθυγραμμιστούν με τα σωστά στοιχεία των δεικτών που πρέπει να παρακολουθούνται σε επίπεδο Πράξης, σύμφωνα με το ισχύον Δελτίο Ταυτότητας κάθε Δείκτη και την ισχύουσα έκδοση του ΕΠ.

Σύμφωνα με τις από 25.01.2019 οδηγίες της ΕΑΣ, θα πρέπει να έχουν ολοκληρωθεί οι τροποποιήσεις των Αποφάσεων Ένταξης των πράξεων με επικαιροποιημένα ΤΔΠ παραθέτοντας τη σχετική αιτιολόγηση/τεκμηρίωση αλλαγών των δεικτών, για τη διευκόλυνση της διαδρομής ελέγχου. Υπενθυμίζεται πως η επικαιροποίηση των ΤΔΠ προτάχθηκε ως άμεση ενέργεια αναδρομικών διορθώσεων με στόχο την ορθή και αξιόπιστη αποτύπωση των τιμών επίτευξης των οροσήμων του Πλαισίου Επίδοσης, αλλά ταυτόχρονα επισημάνθηκε πως είναι απαραίτητη η ολοκλήρωση των απαιτούμενων διαχειριστικών ενεργειών σε επόμενη φάση (τροποποίηση).

Οι ΔΑ στην τροποποίηση των αποφάσεων ένταξης καλούνται να προσαρμόσουν τους δείκτες, υιοθετώντας πλέον τους νέους και αξιολογώντας την κατάργηση των παλαιών δεικτών. Σχετική τεκμηρίωση παρατίθεται από τον εισηγητή της τροποποίησης στο

σχετικό διοικητικό έγγραφο. Η ΔΑ ενημερώνει τους δικαιούχους για τις αλλαγές παραθέτοντας τη σχετική αιτιολόγηση.

Οι παλαιοί δείκτες παραμένουν στα επικαιροποιημένα ΤΔΠ για λόγους συνέπειας με την εκάστοτε ισχύουσα Απόφαση Ένταξης μέχρι αυτή να τροποποιηθεί.

Σημειώνεται ότι για τις πράξεις **ΕΚΤ**, στο πλαίσιο των οποίων συλλέγονται δεδομένα συμμετεχόντων, είναι σημαντικό να συμπληρώνεται το **Χρονικό Πλαίσιο υποβολής στοιχείων στο ΟΠΣ** (βλ. Κεφάλαιο 17), προκειμένου να διασφαλίζεται η έγκαιρη ενημέρωση του συστήματος ως προς τη συλλογή δεδομένων μεμονωμένων συμμετεχόντων (microdata). Το έντυπο «ΕΙΔΙΚΕΣ ΥΠΟΧΡΕΩΣΕΙΣ ΔΙΚΑΙΟΥΧΩΝ ΠΡΑΞΕΩΝ ΕΚΤ/ΠΑΝ», στο οποίο περιλαμβάνεται και το χρονικό πλαίσιο υποβολής στοιχείων στο ΟΠΣ, εκδόθηκε τον 01/2018. Συνοδεύει την Πρόσκληση για λόγους πληροφόρησης των δικαιούχων και αποτελεί μέρος των ειδικών όρων της Απόφασης Ένταξης των πράξεων στο ΕΠ. Θεωρούμε ότι η προσθήκη των προθεσμιών στις Αποφάσεις Ένταξης αναδρομικά θα επιφέρει δυσανάλογο διαχειριστικό βάρος χωρίς προστιθέμενη αξία, δεδομένου ότι πρόκειται κυρίως για αποφάσεις ένταξης πράξεων, για τις οποίες πιθανότατα έχει ήδη πραγματοποιηθεί η υποβολή των στοιχείων στο ΟΠΣ. Δημιουργήθηκε υποχρεωτικός έλεγχος επικύρωσης στην απόφαση ένταξης για την υποχρεωτική συμπλήρωση του πεδίου "Ειδικοί Όροι/ Ειδικές Υποχρεώσεις Δικαιούχων Πράξεων ΕΚΤ/ΠΑΝ" για τις πράξεις με επιλογή Συλλογή προσωπικών δεδομένων (microdata). Επίσης δημιουργήθηκε στην Πρόσκληση νέος προειδοποιητικός έλεγχος επικύρωσης, που ελέγχει την συμπλήρωσή του.

Με βάση τα παραπάνω, σε όλες τις πράξεις στις οποίες τροποποιήθηκε δείκτης/ες, θα πρέπει **οι ΔΑ να μεριμνήσουν** για τις αντίστοιχες προσαρμογές στο ΤΔΠ και την Απόφαση Ένταξης. Αυτό ισχύει και για τις πράξεις στις οποίες η αλλαγή/τροποποίηση/αντικατάσταση δείκτη/ών έγινε χωρίς την τροποποίηση της Απόφασης Ένταξης με βάση τις από 25/1/2019 οδηγίες».

#### • Δελτία Δήλωσης Επίτευξης Δεικτών Πράξης-Διοικητική Επαλήθευση

Στις σχετικές οδηγίες σημειώθηκε: «Με την ολοκλήρωση των τροποποιήσεων των Αποφάσεων Ένταξης και των ΤΔΠ, σύμφωνα με τα παραπάνω, μπορούν να συμπληρώνονται τα Δελτία Δήλωσης Επίτευξης Δεικτών (ΔΔΕΔΠ) έως και το έτος 2019, ενόψει της Ετήσιας Έκθεσης Υλοποίησης που θα υποβληθεί το 2020.

Για την επιτυχία του αποτελέσματος κρίνεται απαραίτητη η συνεργασία στις ΔΑ μεταξύ των Μονάδων που έχουν την αρμοδιότητα του προγραμματισμού και των Μονάδων με την αρμοδιότητα της έκδοσης πρόσκλησης, απόφασης ένταξης και τροποποίησης, καθώς και παρακολούθησης της υλοποίησης.

Όσον αφορά στην αναδρομική υποβολή ΔΔΕΔΠ είναι δικαιολογημένη στις παρακάτω περιπτώσεις:

1. Στην περίπτωση ένταξης πράξης (π.χ. πράξεις ΕΚΤ) που έχουν ήδη υλοποίηση σε έτη προηγούμενα της ένταξής της, η υποβολή των ΔΔΕΔΠ γίνεται αναδρομικά για τα έτη αυτά. Εκτιμάται ότι η εισαγωγή ΔΔΕΔΠ με μηδενική τιμή για έτη παλαιότερα του 2017 (πχ πράξεις ΕΤΠΑ), συνεπάγεται μεγάλο πρόσθετο διοικητικό φόρτο χωρίς καμία προστιθέμενη αξία για την παρακολούθηση και τη διευκόλυνση της διαδρομής ελέγχου.
2. Στην περίπτωση τροποποίησης ενός επιχειρησιακού δείκτη κατά την αναθεώρηση του ΕΠ, που αυτός έχει ήδη χρησιμοποιηθεί σε πράξεις (προσκλήσεις, αποφάσεις ένταξης κλπ) που τροφοδότησαν με τιμή επίτευξης τις Ετήσιες Εκθέσεις Υλοποίησης, απαιτείται να ακολουθηθούν όλα τα βήματα των αναδρομικών διορθώσεων, έτσι ώστε να υποβληθούν αναδρομικά ΔΔΕΔΠ για το νέο δείκτη. Στο πλαίσιο αυτό, υπενθυμίζεται ότι στους πίνακες της Ετήσιας Έκθεσης, είναι διαθέσιμα προς συμπλήρωση και τα προηγούμενα έτη κατά την υποβολή της

Έκθεσης κάθε έτος. Σχετική τεκμηρίωση για την αλλαγή αυτή ενσωματώνεται στην αντίστοιχη στήλη του πίνακα με τις παρατηρήσεις Έκθεσης 2019».

#### **4. ΣΥΣΤΗΜΑ ΣΥΛΛΟΓΗΣ ΔΕΔΟΜΕΝΩΝ ΣΤΟ ΠΛΑΙΣΙΟ ΤΗΣ ΠΑΡΑΚΟΛΟΥΘΗΣΗΣ ΚΑΙ ΑΞΙΟΛΟΓΗΣΗΣ ΤΟΥ ΠΡΟΓΡΑΜΜΑΤΟΣ ΑΓΡΟΤΙΚΗΣ ΑΝΑΠΤΥΞΗΣ 2014-2020 (ΠΑΑ)**

##### **4.1 Εισαγωγή**

Η παρακολούθηση και αξιολόγηση του ΠΑΑ 2014-2020 ακολουθεί τις προβλέψεις του Κοινού Συστήματος Παρακολούθησης και Αξιολόγησης (ΚΣΠΑ) της Κοινής Γεωργικής Πολιτικής, όπως αυτό περιγράφεται, ειδικά για τον 2<sup>ο</sup> Πυλώνα, στους Κανονισμούς 1305/2013, 834/2014 και 808/2014. Το ΚΣΠΑ αποτελείται, μεταξύ άλλων:

- από μια ενδεικτική λογική παρέμβασης μέσω της οποίας συνδέονται οι γενικοί και ειδικοί στόχοι της Κοινής Γεωργικής Πολιτικής με τις προτεραιότητες, τους τομείς επικέντρωσης και τα μέτρα της πολιτικής για την Αγροτική Ανάπτυξη
- από μια σειρά κοινών ερωτημάτων αξιολόγησης, που μπορούν να συμπληρώνονται από πρόσθετα ερωτήματα εφόσον κρίνεται σκόπιμο από το κράτος - μέλος και καθορίζουν σε ποια θέματα θα πρέπει να επικεντρωθεί η αξιολόγηση συμβάλλοντας, ταυτόχρονα, στην ανάδειξη των επιπτώσεων, των επιτευγμάτων, της αποτελεσματικότητας, της αποδοτικότητας και της καταλληλότητας των μέτρων της πολιτικής Αγροτικής Ανάπτυξης
- από μια σειρά κοινών δεικτών, που μπορούν να συμπληρώνονται από πρόσθετα ερωτήματα εφόσον κρίνεται σκόπιμο από το κράτος - μέλος, διαρθρωμένων σε δείκτες πλαισίου, εκροών, αποτελεσμάτων και επιπτώσεων, που αναπτύσσονται σε στενή σχέση με την ως άνω ενδεικτική λογική της παρέμβασης. Έτσι, οι δείκτες επιπτώσεων παρέχουν μια μέτρηση των επιτευγμάτων σε σχέση με τους γενικούς στόχους της Κοινής Γεωργικής Πολιτικής, οι δείκτες αποτελεσμάτων σχετίζονται με τους ειδικούς στόχους της πολιτικής Αγροτικής Ανάπτυξης και οι δείκτες εκροών αντανακλούν την πρόοδο κάθε μεμονωμένης παρέμβασης του ΠΑΑ. Παράλληλα, μέσω των δεικτών πλαισίου αποτυπώνονται οι γενικές τάσεις της οικονομίας, της κατάστασης του περιβάλλοντος, του γεωργικού τομέα και των περιοχών της υπαίθρου. Επιπλέον, προβλέπεται μια σειρά δεικτών, αρκετοί από τους οποίους είναι και δείκτες αποτελεσμάτων, που προορίζονται να χρησιμοποιηθούν για τον καθορισμό ποσοτικών στόχων σε σχέση με τους τομείς επικέντρωσης της αγροτικής ανάπτυξης, και σειρά προκαθορισμένων δεικτών για την επανεξέταση επιδόσεων

##### **4.2 Συλλογή δεδομένων στο πλαίσιο του ΠΑΑ 2014-2020**

###### Δείκτες πλαισίου

Οι κοινοί δείκτες πλαισίου καθορίζονται στο Παράρτημα IV του κανονισμού 808/2014 και υπολογίζονται σε Ευρωπαϊκό επίπεδο, Εθνικό και Περιφερειακό επίπεδο με βάση τα δεδομένα της EUROSTAT. Η συχνότητα συλλογής είναι συνήθως ετήσια, εκτός αν επιβάλλεται διαφορετικά από τη διαδικασία συλλογής των πρωτογενών δεδομένων (πχ η Έρευνα Γεωργικών Διαρθρώσεων πραγματοποιείται κάθε 3 χρόνια δειγματοληπτικά και κάθε 10 χρόνια ως απογραφή). Η εν λόγω συλλογή δεν απαιτεί κάποια ιδιαίτερη παρέμβαση από τους φορείς που εμπλέκονται στη διαχείριση του Προγράμματος Αγροτικής Ανάπτυξης.

###### Δείκτες εκροών



Οι κοινοί δείκτες εκροών καθορίζονται στο Παράρτημα IV του κανονισμού 808/2014. Προς το παρόν δεν έχουν καθοριστεί πρόσθετοι δείκτες για το ΠΑΑ 2014-2020. Τα σχετικά δεδομένα συλλέγονται με κάθε αίτηση στήριξης και συγκεντρώνονται στο Ολοκληρωμένο Πληροφοριακό Σύστημα Αγροτικής Ανάπτυξης (ΟΠΣΑΑ). Ειδικά για τα δεδομένα που σχετίζονται με έκταση ή αριθμό ζώων, αυτά συλλέγονται μέσω της Ενιαίας Αίτησης Ενίσχυσης, που υποβάλλεται στο πλαίσιο του 1<sup>ου</sup> Πυλώνα της Κοινής Γεωργικής Πολιτικής, και μεταφέρονται σε κάθε σχετική αίτηση στήριξης με κατάλληλη υπηρεσία διαδικτύου που έχει αναπτυχθεί.

Για αρκετούς δείκτες εκροών, των οποίων οι τιμές ενδέχεται να διαφοροποιούνται κατά την ολοκλήρωση σε σχέση με τα δηλωθέντα στην αίτηση στήριξης, προβλέπεται επικαιροποίηση/επιβεβαίωση τους κατά την ολοκλήρωση.

#### Δείκτες αποτελεσμάτων-δείκτες στόχοι

Οι κοινοί δείκτες αποτελεσμάτων καθορίζονται επίσης στο Παράρτημα IV του κανονισμού 808/2014. Στο ΠΑΑ 2014-2020 έχουν καθοριστεί 3 ειδικοί δείκτες στόχου ως ακολούθως:

- TS1: Ποσοστό επιχειρήσεων στον τομέα της μεταποίησης και εμπορίας τροφίμων και ποτών που στηρίζονται από το ΠΑΑ 2014-2020 (περιοχή εστίασης 3Α)
- TS2: Αριθμός εκταρίων που αφορούν στην αποκατάσταση ζημιών στα δάση (περιοχή εστίασης 4Γ)
- TS3: Αριθμός εκταρίων που αφορούν στην πρόληψη ζημιών στα δάση (περιοχή εστίασης 5Ε)

Για τους δείκτες αποτελεσμάτων που είναι ταυτόχρονα και δείκτες στόχοι, η συλλογή των δεδομένων πραγματοποιείται μέσω των αιτήσεων στήριξης ή των αιτήσεων πληρωμής. Για τους λοιπούς δείκτες αποτελεσμάτων, οι πράξεις που σχετίζονται με τον τομέα επικέντρωσης στον οποίο αναφέρεται ο δείκτης σημαίνονται στο ΟΠΣΑΑ στο πλαίσιο της αίτησης στήριξης. Σε κάθε ορόσημο αξιολόγησης, ο αξιολογητής επιλέγει ένα δείγμα από αυτές τις πράξεις προκειμένου να εκτιμήσει τη μεταβολή του δείκτη που οφείλεται στην υλοποίηση της πράξης.

#### Δείκτες πλαισίου επιδόσεων

Οι προτεινόμενοι κοινοί δείκτες πλαισίου επιδόσεων καθορίζονται στο Παράρτημα IV του κανονισμού 808/2014. Οι δείκτες αυτοί έχουν προσαρμοστεί σε ορισμένες περιπτώσεις στο ΠΑΑ. Τα σχετικά δεδομένα συλλέγονται με κάθε αίτηση στήριξης και συγκεντρώνονται στο Ολοκληρωμένο Πληροφοριακό Σύστημα Αγροτικής Ανάπτυξης (ΟΠΣΑΑ). Ειδικά για τα δεδομένα που σχετίζονται με έκταση ή αριθμό ζώων, αυτά συλλέγονται μέσω της Ενιαίας Αίτησης Ενίσχυσης, που υποβάλλεται στο πλαίσιο του 1<sup>ου</sup> Πυλώνα της Κοινής Γεωργικής Πολιτικής, και μεταφέρονται σε κάθε σχετική αίτηση στήριξης με κατάλληλη υπηρεσία διαδικτύου που έχει αναπτυχθεί.

#### Δείκτες επιπτώσεων

Οι κοινοί δείκτες επιπτώσεων αφορούν συνολικά στην Κοινή Γεωργική Πολιτική και καθορίζονται στο Παράρτημα του κανονισμού 834/2014. Οι δείκτες εκτιμώνται από τον αξιολογητή με βάση δεδομένα της EUROSTAT ή άλλων πανευρωπαϊκών, ή παγκόσμιων βάσεων στατιστικών δεδομένων (FAO, World Bank, κ.ά.) ή με ειδικές μελέτες-έρευνες που πραγματοποιούνται στα κράτη-μέλη (πχ Δείκτης τάσης πληθυσμού αγροτικών πουλιών, εξέλιξη γεωργικών και δασοκομικών συστημάτων υψηλής φυσικής αξίας κ.ά.). Η ΕΥ ΠΑΑ, μεριμνά για την εκπόνηση των μελετών-ερευνών που δεν πραγματοποιούνται από άλλους φορείς.

Για το σύνολο των προαναφερθέντων δεικτών καθώς και για τα υπόλοιπα μέρη του ΚΣΠΑ, έχουν εκδοθεί αναλυτικές κατευθύνσεις, συμπεριλαμβανομένων τεχνικών δελτίων για κάθε δείκτη, από την Ευρωπαϊκή Επιτροπή ([HTTPS://EC.EUROPA.EU/INFO/FOOD-FARMING-FISHERIES/KEY-POLICIES/COMMON-AGRICULTURAL-POLICY/CMAF EN](https://ec.europa.eu/info/food-farming-fisheries/key-policies/common-agricultural-policy/cmaf_en)).

## 5. ΜΕΤΡΗΣΗ ΤΩΝ ΔΕΙΚΤΩΝ ΤΟΥ ΕΥΡΩΠΑΪΚΟΥ ΤΑΜΕΙΟΥ ΘΑΛΑΣΣΑΣ ΚΑΙ ΑΛΙΕΙΑΣ

Το άρθρο 107 του κανονισμού (ΕΕ) αριθ. 508/2014 προβλέπει τη δημιουργία κοινού συστήματος παρακολούθησης και αξιολόγησης με στόχο τη μέτρηση της επίδοσης του Ευρωπαϊκού Ταμείου Θάλασσας και Αλιείας (ΕΤΘΑ), το οποίο θα συμβάλει:

- στην ανάδειξη της προόδου και των επιδόσεων της κοινής αλιευτικής πολιτικής και της ολοκληρωμένης θαλάσσιας πολιτικής της Ένωσης,
- στην αξιολόγηση της αποτελεσματικότητας, της αποδοτικότητας και της συνάφειας των πράξεων του ΕΤΘΑ,
- στην ενίσχυση μιας κοινής διαδικασίας εκμάθησης σχετικά με την παρακολούθηση και την αξιολόγηση και
- στην χορήγηση έγκυρων και τεκμηριωμένων αξιολογήσεων των πράξεων του ΕΤΘΑ που τροφοδοτούν τη διαδικασία λήψης αποφάσεων.

Στο πλαίσιο αυτό έχει εκδοθεί ο Κανονισμός 1014/2014 όσον αφορά το περιεχόμενο και τη δομή του κοινού συστήματος παρακολούθησης και αξιολόγησης για τις πράξεις που χρηματοδοτούνται από το ΕΤΘΑ, το οποίο αποτελείται από:

- τη λογική παρέμβασης του προγράμματος και τον καθορισμό των στόχων
- τους κοινούς δείκτες
- τα σχετικά σωρευτικά δεδομένα για τις πράξεις που επιλέγονται για χρηματοδότηση
- την ετήσια έκθεση για την εφαρμογή του επιχειρησιακού προγράμματος
- το σχέδιο αξιολόγησης
- την εκ των προτέρων αξιολόγηση και άλλες αξιολογητικές εργασίες που συνδέονται με το πρόγραμμα, και
- την επανεξέταση της επίδοσης.

Στο παράρτημα αυτού του Κανονισμού υπάρχει κατάλογος κοινών δεικτών που σχετίζονται με την αρχική κατάσταση, τις εκροές και τα αποτελέσματα που τυγχάνουν εφαρμογής στο επιχειρησιακό πρόγραμμα ως εξής:

**Δείκτες πλαισίου:** Αφορούν σε ολόκληρη την επικράτεια, τον πληθυσμό ή την κατηγορία του πληθυσμού, και οι τιμές τους δεν εξαρτώνται απαραίτητα από την εφαρμογή του προγράμματος. Παρέχουν ωστόσο τις βασικές πληροφορίες που μπορούν να χρησιμοποιηθούν για να προσδιοριστούν οι ανάγκες (Πίνακας 9).

Οι περισσότερες από τις πληροφορίες που απαιτούνται για τους δείκτες πλαισίου είναι διαθέσιμες από τα Εθνικά Προγράμματα Συλλογής Αλιευτικών Δεδομένων ή/και τις βάσεις δεδομένων της EUROSTAT, ενώ υπάρχουν διαθέσιμες μεθοδολογίες από την Επιστημονική, Τεχνική και Οικονομική Επιτροπή Αλιείας της ΕΕ, η οποία απαντά σε θέματα που αφορούν τη διατήρηση και διαχείριση των έμβιων υδρόβιων πόρων, συμπεριλαμβανομένων βιολογικών, οικονομικών, περιβαλλοντικών, κοινωνικών και τεχνικών θεμάτων.

## ΠΙΝΑΚΑΣ 9 - Τιμές βάσης δεικτών πλαισίου ΕΠΑΛΘ

<b>ΠΡΟΤΕΡΑΙΟΤΗΤΑ ΤΗΣ ΕΝΩΣΗΣ 1: Προώθηση της περιβαλλοντικά βιώσιμης, αποδοτικής ως προς τους πόρους, καινοτόμου, ανταγωνιστικής και βασιζόμενης στη γνώση αλιείας</b>		
<b>Δείκτης πλαισίου που περιγράφει την αρχική κατάσταση</b>	<b>Τιμή</b>	<b>Μονάδα Μέτρησης</b>
<b>Δείκτης 1.</b> Αλιευτικός Στόλος	15.693	Αριθμός σκαφών
	451.375,90	KW
	76.792,92	GT
<b>Δείκτης 2.</b> Ακαθάριστη προστιθέμενη αξία ανά ΙΠΑ (ισοδύναμο πλήρους απασχόλησης)	18,54	Χιλιάδες Ευρώ (€)
<b>Δείκτης 3.</b> Καθαρό κέρδος	-58.042,53	Χιλιάδες Ευρώ (€)
<b>Δείκτης 4.</b> Απόδοση επένδυσης σε πάγια και υλικά στοιχεία ενεργητικού (όπως ορίζεται στις κατευθυντήριες γραμμές για την ανάλυση της ισορροπίας μεταξύ αλιευτικής ικανότητας και αλιευτικών δυνατοτήτων. Τιμή δεικτών, κατά περίπτωση, στην έκθεση για τον στόλο)	2,92	%
<b>Δείκτης 5.</b> Δείκτες βιολογικής αιφορίας (όπως ορίζεται στις κατευθυντήριες γραμμές για την ανάλυση της ισορροπίας μεταξύ αλιευτικής ικανότητας και αλιευτικών δυνατοτήτων. Τιμή δεικτών, κατά περίπτωση, στην έκθεση για τον στόλο)		
α) Δείκτης αιφορικής συγκομιδής	0,4	Αριθμός
β) δείκτης για αποθέματα που διατρέχουν κίνδυνο	1	Αριθμός
<b>Δείκτης 6.</b> Απόδοση καυσίμου κατά την αλίευση ιχθύων	1230	Λίτρα/τόνο
<b>Δείκτης 7.</b> Δείκτες οικοσυστήματος, όπως ορίζονται για την εφαρμογή της οδηγίας 2008/56/ΕΚ περί πλαισίου κοινοτικής δράσης στο πεδίο της πολιτικής για το θαλάσσιο περιβάλλον (οδηγία-πλαίσιο για τη θαλάσσια στρατηγική)		
α) Έκταση του θαλάσσιου βυθού που θίγεται ουσιαστικά από τις ανθρώπινες δραστηριότητες ανά είδος υποστρώματος	73	ποσοστό
β) ποσοστά παρεμπιπτόντων αλιευμάτων κητοειδών κατά την αλιεία (ανά μονάδα προσπάθειας)	0	ποσοστό
<b>Δείκτης 8.</b> Αριθμός απασχολούμενων (ΙΠΑ)		
α) Αριθμός απασχολούμενων (ΙΠΑ) συμπεριλαμβανομένων ανδρών και γυναικών	22.546	ΙΠΑ
β) Αριθμός απασχολούμενων (ΙΠΑ) γυναικών		
<b>Δείκτης 9.</b> Επίπτωση εργατικών ατυχημάτων και τραυματισμών		
α) Αριθμός εργατικών ατυχημάτων και τραυματισμών	12	Αριθμός
β) σε σχέση με τον συνολικό αριθμό αλιέων	0,05	ποσοστό
<b>Δείκτης 10.</b> Κάλυψη προστατευόμενων θαλάσσιων περιοχών (ΠΘΠ)		
α) Κάλυψη περιοχών Natura 2000 που προσδιορίζονται σύμφωνα με τις οδηγίες για τα πτηνά και τα ενδιαίτηματα	6916	Km <sup>2</sup>
β) Κάλυψη άλλων μέτρων προστασίας του χώρου δυνάμει του άρθρου 13 παράγραφος 4 της οδηγίας 2008/56/ΕΚ	0	Km <sup>2</sup>
<b>ΠΡΟΤΕΡΑΙΟΤΗΤΑ ΤΗΣ ΕΝΩΣΗΣ 2: Προώθηση της περιβαλλοντικά βιώσιμης, αποδοτικής ως προς τους πόρους, καινοτόμου, ανταγωνιστικής και βασιζόμενης στη γνώση υδατοκαλλιέργειας</b>		
<b>Δείκτης πλαισίου που περιγράφει την αρχική κατάσταση</b>	<b>Τιμή</b>	<b>Μονάδα Μέτρησης</b>
<b>Δείκτης 1.</b> Όγκος προϊόντων υδατοκαλλιέργειας	113.825,3	τόνοι
<b>Δείκτης 2.</b> Αξία προϊόντων υδατοκαλλιέργειας	435.397,9	Χιλιάδες Ευρώ (€)
<b>Δείκτης 3.</b> Καθαρό κέρδος		Χιλιάδες Ευρώ (€)
<b>Δείκτης 4.</b> Όγκος προϊόντων βιολογικής υδατοκαλλιέργειας	1.661	τόνοι
<b>Δείκτης 5.</b> Όγκος προϊόντων συστήματος ανακύκλωσης		τόνοι
<b>Δείκτης 6.</b> Αριθμός απασχολούμενων (ΙΠΑ)	4115	Αριθμός Ατόμων
α) Αριθμός απασχολούμενων (ΙΠΑ) συμπεριλαμβανομένων ανδρών και γυναικών		ΙΠΑ
β) Αριθμός απασχολούμενων (ΙΠΑ) γυναικών		ΙΠΑ
<b>ΠΡΟΤΕΡΑΙΟΤΗΤΑ ΤΗΣ ΕΝΩΣΗΣ 3: Ενίσχυση της εφαρμογής της ΚΑΛΠ</b>		
<b>Δείκτης πλαισίου που περιγράφει την αρχική κατάσταση</b>	<b>Τιμή</b>	<b>Μονάδα Μέτρησης</b>

		σης
<b>Δείκτης 1.</b> Σοβαρές παραβάσεις στα κράτη μέλη	2.252	Αριθμός
<b>Δείκτης 2.</b> Εκφορτώσεις που υποβάλλονται σε φυσικό έλεγχο	10	Ποσοστό
<b>Δείκτης 3.</b> Υφιστάμενοι διαθέσιμοι πόροι για τον έλεγχο		
<i>Διαθέσιμα σκάφη και αεροσκάφη ελέγχου</i>	106	Αριθμός
<i>Αριθμός απασχολουμένων (ΙΠΑ)</i>	7.300	Αριθμός
<i>Κονδύλιο του προϋπολογισμού</i>	171.172,22	Χιλιάδες Ευρώ (€)
<i>Σκάφη εξοπλισμένα με σύστημα ERS ή/και VMS</i>	1299	Αριθμός
<b>Δείκτης:</b> Τήρηση αιτημάτων υποβολής δεδομένων στο πλαίσιο του ΠΣΔ	100	Ποσοστό
<b>ΠΡΟΤΕΡΑΙΟΤΗΤΑ ΤΗΣ ΕΝΩΣΗΣ 4: Αύξηση της απασχόλησης και της εδαφικής συνοχής</b>		
Δείκτης πλαισίου που περιγράφει την αρχική κατάσταση	Τιμή	Μονάδα Μέτρησης
<b>Δείκτης.</b> Μήκος της ακτογραμμής, κύριες πλωτές οδοί και κύρια επιφανειακά ύδατα		
α) Μήκος της ακτογραμμής	16.000	Km
β) Μήκος των κύριων πλωτών οδών		Km
γ) Επιφάνεια των κύριων επιφανειακών υδάτων		Km <sup>2</sup>
<b>ΠΡΟΤΕΡΑΙΟΤΗΤΑ ΤΗΣ ΕΝΩΣΗΣ 5: Ενίσχυση της εμπορίας και μεταποίησης</b>		
Δείκτης πλαισίου που περιγράφει την αρχική κατάσταση	Τιμή	Μονάδα Μέτρησης
<b>Δείκτης 1.</b> Οργανώσεις παραγωγών (ΟΠ), ενώσεις ΟΠ, διακλαδικές οργανώσεις (ΔΚΟ) α) Αριθ. ΟΠ (β) Αριθ. ενώσεων ΟΠ (γ) Αριθ. ΔΚΟ (δ) Αριθ. παραγωγών ή επιχειρήσεων ανά ΟΠ (ε) Αριθ. παραγωγών ή επιχειρήσεων ανά ένωση ΟΠ στ) Αριθ. παραγωγών ή επιχειρήσεων ανά ΔΚΟ ζ) % παραγωγών ή επιχειρήσεων μελών ΟΠ (η) % παραγωγών ή επιχειρήσεων μελών ενώσεων ΟΠ (θ) % παραγωγών ή επιχειρήσεων μελών ΔΚΟ	(α) 1 (β) 0 (γ) 0 (δ) 10 (ε) 0 (στ) 0 (ζ) 0,02 (η) 0 (θ) 0	(α), (β), (γ), (δ), (ε), και (στ) αριθμός  (ζ), (η) και (θ) ποσοστό
<b>Δείκτης 2.</b> Ετήσια αξία του κύκλου εργασιών παραγωγής που διατίθεται σε εμπορία στην ΕΕ (α) Ετήσια αξία του κύκλου εργασιών παραγωγής που διατίθεται σε εμπορία στην ΕΕ (β) % παραγωγής που διατίθεται στην αγορά (αξία) ανά ΟΠ (γ) % παραγωγής που διατίθεται στην αγορά (αξία) ανά ένωση ΟΠ (δ) % παραγωγής που διατίθεται στην αγορά (αξία) ανά ΔΚΟ (ε) % παραγωγής που διατίθεται στην αγορά (όγκος) ανά ΟΠ (στ) % παραγωγής που διατίθεται στην αγορά (όγκος) ανά ένωση ΟΠ (ζ) % παραγωγής που διατίθεται στην αγορά (όγκος) ανά ΔΚΟ	(α) 452.976 (β) 0,015 (γ) 0 (δ) 0 (ε) 0,015 (στ) 0 (ζ) 0	(α) Χιλιάδες ευρώ (β) % (γ) % (δ) % (ε) % (στ) % (ζ) %
<b>ΠΡΟΤΕΡΑΙΟΤΗΤΑ ΤΗΣ ΕΝΩΣΗΣ 6: Ενίσχυση της εφαρμογής της ολοκληρωμένης θαλάσσιας Πολιτικής</b>		
Δείκτης πλαισίου που περιγράφει την αρχική κατάσταση	Τιμή	Μονάδα Μέτρησης
<b>Δείκτης 1.</b> Κοινό Περιβάλλον Ανταλλαγής Πληροφοριών για την επιτήρηση του θαλάσσιου τομέα της ΕΕ (CISE)	0	%
<b>Δείκτης 2.</b> Κάλυψη προστατευόμενων θαλάσσιων περιοχών (ΠΘΠ)		
α) Κάλυψη περιοχών Natura 2000 που προσδιορίζονται σύμφωνα με τις οδηγίες για τα πτηνά και τα ενδιαιτήματα	6.916	Km <sup>2</sup>
β) Κάλυψη άλλων μέτρων προστασίας του χώρου δυνάμει του άρθρου 13 παράγραφος 4 της οδηγίας 2008/56/ΕΚ	0	

**Δείκτες εκροών:** Σχετίζονται με τα παραδοτέα που αναμένεται να παραχθούν από το πρόγραμμα όπως προκύπτουν από τις χρηματοδοτούμενες πράξεις και αναφέρονται σε αριθμό έργων που υλοποιούνται (Πίνακας 6 στο Κεφάλαιο 1.2).

**Δείκτες αποτελέσματος:** Αντιπροσωπεύουν τα άμεσα αποτελέσματα στους δικαιούχους και άμεσα ωφελούμενους από την υλοποίηση του προγράμματος. Σχετίζονται με

τις συγκεκριμένες προτεραιότητες της Ένωσης (άρθρο 6 του Καν. 508/2014), και σε κάποιες περιπτώσεις με μεταβολή στην τιμή ορισμένων δεικτών πλαισίου.

Οι δείκτες αποτελέσματος υπολογίζονται με βάση τις εκτιμήσεις που γίνονται από τους δικαιούχους στις αιτήσεις που συμπληρώνουν για την ένταξή τους στο πρόγραμμα. Οι δείκτες αποτελέσματος καταγράφονται στο επίπεδο του δικαιούχου, ακόμη και αν η πράξη αφορά μόνο ένα τμήμα ή μέρος των επιχειρηματικών δραστηριοτήτων του δικαιούχου, και η μέτρησή τους προϋποθέτει την ακόλουθη διαδικασία:

α) μια πρώτη εκτίμηση των αναμενόμενων αποτελεσμάτων από τη Διαχειριστική Αρχή με βάση τις πληροφορίες που παρέχονται από τους δικαιούχους στα έντυπα των αιτήσεων τους.

β) μία επικύρωση αυτών των εκτιμήσεων από τη Διαχειριστική Αρχή στο πλαίσιο εκπόνησης των ετήσιων εκθέσεων για το 2017 και το 2019, χρησιμοποιώντας δελτία παρακολούθησης και διενεργώντας έρευνες πεδίου και αξιολογήσεις. Η συχνότητα αυτών των ασκήσεων επικύρωσης και οι μέθοδοι που θα χρησιμοποιηθούν θα πρέπει να ορίζονται στο σχέδιο αξιολόγησης.

Εξαιρέσεις αποτελούν οι δείκτες αποτελέσματος της προτεραιότητας 3 καθώς και ο δείκτης 6.1, για τους οποίους η μέτρηση της προόδου γίνεται με βάση στοιχεία που παρέχουν οι αρμόδιες εθνικές αρχές.

Στις περισσότερες περιπτώσεις οι δείκτες αποτελέσματος ορίζονται ως «μεταβολή με την πάροδο του χρόνου». Αυτό σημαίνει ότι η ΔΑ θα πρέπει να ξέρει για κάθε πράξη:

- Την τιμή βάσης πριν από την έναρξη υλοποίηση της πράξης (Καν.480/2014, Παράρτημα ΙΙΙ, πεδίο 37).0
- Το ενδεικτικό αποτέλεσμα (τιμή-στόχος) που αναμένεται από το δικαιούχο (Καν.1243/2014, Παράρτημα Ι, πεδίο 23).
- Την περίοδο αναφοράς (όπως ορίζεται για κάθε δείκτη, στο δελτίο ταυτότητας δείκτη).

Οι τιμές βάσης θα καταγράφονται υποχρεωτικά δεδομένου ότι είναι απαραίτητο για σκοπούς αξιολόγησης της εφαρμογής του προγράμματος.

Στο Παράρτημα 5 έχουν αποτυπωθεί οι δείκτες αποτελέσματος, με αναφορά στη μονάδα μέτρησης, την πηγή και το φορέα άντλησης των δεδομένων, το θεματικό στόχο του ΣΕΣ που αφορά, τον ειδικό στόχο του ΕΤΘΑ με τον οποίο συνδέεται και τα μέτρα του προγράμματος με τα οποία σχετίζεται.

Η μέτρηση των τιμών προόδου των δεικτών αποτελέσματος (ετησίως ή στη συχνότητα που έχει ορισθεί για κάθε δείκτη) γίνεται με ευθύνη της ΔΑ με στοιχεία που συλλέγονται απευθείας από τους δικαιούχους μέσω των Δελτίων Δήλωσης Επίτευξης Δείκτη. Οι τιμές αυτές καταχωρούνται από τη ΔΑ στο ΟΠΣ ΕΣΠΑ και αποστέλλονται στην ΕΕ στο πλαίσιο των ετήσιων εκθέσεων υλοποίησης του προγράμματος.

Κάθε πρόσκληση υποβολής προτάσεων σε δικαιούχους περιλαμβάνει ρητή αναφορά στους ειδικούς στόχους και αντίστοιχους δείκτες αποτελέσματος (με τις τιμές στόχους) στην επίτευξη των οποίων απαιτείται να συμβάλει. Οι τιμές στόχοι των δεικτών αποτελέσματος για το ΕΠΑΛΘ αποτυπώνονται στον Πίνακα 10.

**ΠΙΝΑΚΑΣ 10 - Στοχοθεσία δεικτών αποτελέσματος ΕΠΑΛΘ**

κωδικός SFC2014	Τίτλος δείκτη αποτελέσματος	Μονάδα μέτρησης	Τιμή στόχος
1.1	Μεταβολή της αξίας της παραγωγής	χιλιάδες ευρώ	100
1.10.α	Μεταβολή της κάλυψης περιοχών Natura 2000 που προσδιορίζονται σύμφωνα με τις οδηγίες για τα πτηνά και τα ενδιαιτήματα	Km <sup>2</sup>	3.500
1.2	Μεταβολή του όγκου της παραγωγής	τόνοι	0
1.3	Μεταβολή των καθαρών κερδών	χιλιάδες ευρώ	1.957,91
1.4.α	Μεταβολή στα ανεπιθύμητα αλιεύματα	τόνοι	58
1.4.β	Μεταβολή στα ανεπιθύμητα αλιεύματα	%	-6
1.5	Μεταβολή στην απόδοση καυσίμου κατά την αλίευση ιχθύων	λίτρα καυσίμου/τόνους εκφορτωθέντων αλιευμάτων	0
1.6	Μεταβολή του % των στόλων στους οποίους παρατηρείται έλλειψη ισορροπίας	%	-3,17
1.7	Απασχόληση που δημιουργείται στον τομέα της αλιείας ή σε συμπληρωματικές δραστηριότητες	ΙΠΑ (ισοδύναμα πλήρους απασχόλησης)	100
1.8	Απασχόληση που δημιουργείται στον τομέα της αλιείας ή σε συμπληρωματικές δραστηριότητες	ΙΠΑ (ισοδύναμα πλήρους απασχόλησης)	450
1.9.α	Μεταβολή του αριθμού των εργατικών ατυχημάτων και τραυματισμών	αριθμός	-6
1.9.β	Μεταβολή του % των εργατικών ατυχημάτων και τραυματισμών σε σχέση με το σύνολο των αλιέων	%	-50
1.10.β	Μεταβολή της κάλυψης άλλων μέτρων προστασίας του χώρου δυνάμει του άρθρου 13 παράγραφος 4 της οδηγίας 2008/56/ΕΚ	Km <sup>2</sup>	0
2.1	Μεταβολή του όγκου προϊόντων υδατοκαλλιέργειας	τόνοι	30.150
2.2	Μεταβολή της αξίας προϊόντων υδατοκαλλιέργειας	χιλιάδες ευρώ	115.816,14
2.3	Μεταβολή των καθαρών κερδών	χιλιάδες ευρώ	1.389,80
2.4	Μεταβολή του όγκου της παραγωγής βιολογικής υδατοκαλλιέργειας	τόνοι	0
2.5	Μεταβολή του όγκου των προϊόντων συστήματος ανακύκλωσης	τόνοι	0
2.6	Μεταβολή του όγκου των προϊόντων υδατοκαλλιέργειας που πιστοποιούνται δυνάμει εθελοντικών συστημάτων αειφορίας	τόνοι	0
2.7	Μονάδες υδατοκαλλιέργειας που παρέχουν περιβαλλοντικές υπηρεσίες	αριθμός	2
2.8	Απασχόληση που δημιουργείται	ΙΠΑ (ισοδύναμα πλήρους απασχόλησης)	20
2.9	Απασχόληση που διατηρείται	ΙΠΑ (ισοδύναμα πλήρους απασχόλησης)	50
3.α.1	Αριθμός σοβαρών παραβάσεων που εντοπίστηκαν	αριθμός	0
3.α.2	Εκφορτώσεις που έχουν υποβληθεί σε φυσικό έλεγχο	%	10
3.β.1	Αύξηση του ποσοστού τήρησης αιτημάτων υποβολής δεδομένων	%	100
4.1	Απασχόληση που δημιουργείται	ΙΠΑ (ισοδύναμα πλήρους απασχόλησης)	90

		απασχόλησης)	
4.2	Απασχόληση που διατηρείται	ΙΠΑ (ισοδύναμα πλήρους απασχόλησης)	60
4.3	Επιχειρήσεις που δημιουργούνται	αριθμός	150
5.1.α	Μεταβολή της αξίας των πρώτων πωλήσεων σε ΟΠ	χιλιάδες ευρώ	304.651
5.1.β	Μεταβολή του όγκου πρώτων πωλήσεων σε ΟΠ	τόνοι	79.314
5.1.γ	Μεταβολή της αξίας των πρώτων πωλήσεων σε μη ΟΠ	χιλιάδες ευρώ	5.325,49
5.1.δ	Μεταβολή του όγκου πρώτων πωλήσεων σε μη ΟΠ	τόνοι	25.000
6.1	Αύξηση στο κοινό περιβάλλον ανταλλαγής πληροφοριών για την επιτήρηση του θαλάσσιου τομέα της ΕΕ (CISE)	%	100
6.2.α	Μεταβολή της κάλυψης περιοχών Natura 2000 που προσδιορίζονται σύμφωνα με τις οδηγίες για τα πτηνά και τα ενδιαιτήματα	Km <sup>2</sup>	0
6.2.β	Μεταβολή της κάλυψης άλλων μέτρων προστασίας του χώρου δυνάμει του άρθρου 13 παράγραφος 4 της οδηγίας 2008/56/ΕΚ	Km <sup>2</sup>	0

\* Το μηδέν σημαίνει είτε ότι δεν υπάρχει διαφοροποίηση σε σχέση με την αρχική κατάσταση εκτός από την περίπτωση του δείκτη «Μεταβολή της κάλυψης άλλων μέτρων προστασίας του χώρου δυνάμει του άρθρου 13 παράγραφος 4 της οδηγίας 2008/56/ΕΚ», ο οποίος δεν έχει εφαρμογή στο Πρόγραμμα.

Τον Οκτώβριο του 2016 εκδόθηκε από την DG MARE έγγραφο με τίτλο «Definitions of Common Indicators», το οποίο παρέχει ένα σύνολο λειτουργικών ορισμών για όλους τους κοινούς δείκτες και μία βάση για τις υποχρεώσεις παρακολούθησης και αξιολόγησης, ως μέρος της υλοποίησης του ΕΠ, όπως ορίζεται στον Κανονισμό Κοινών Διατάξεων με στόχο την εξασφάλιση της συνοχής και της συγκρισιμότητας.

Το έγγραφο μεταφράζεται στα ελληνικά και οι πληροφορίες που περιέχει αποτελούν τα στοιχεία που θα ενσωματωθούν στα Δελτία Ταυτότητας Δείκτη για τους κοινούς δείκτες του ΕΠΑΛΘ.

Για τη δημιουργία και ανάπτυξη ενός συστήματος συλλογής δεδομένων υλοποίησης του Προγράμματος προκειμένου αυτά να αξιοποιηθούν για την παρακολούθηση και αξιολόγηση του Προγράμματος απαιτείται καταρχήν μία εκτίμηση των αναγκών σε δεδομένα ανά είδος/ κατηγορία δείκτη λαμβάνοντας υπόψη την εκ των προτέρων αξιολόγηση, την υπάρχουσα τεχνογνωσία και τα αποτελέσματα μελετών όπου κρίνεται αναγκαίο.

Ένα από τα βασικά βήματα για τη λειτουργία του συστήματος συλλογής δεδομένων είναι η ενημέρωση και η παροχή κατευθυντήριων οδηγιών προς όλους τους εμπλεκόμενους φορείς, έτσι ώστε στο θεσμικό πλαίσιο υλοποίησης των μέτρων να προβλεφθούν τα απαραίτητα στοιχεία που θα συλλέγονται και θα καταχωρούνται για τις ανάγκες παρακολούθησης και αξιολόγησης του Προγράμματος.

Στο εγκεκριμένο ΕΠΑΛΘ συμπεριλαμβάνεται σχέδιο αξιολόγησης το οποίο:

- διασφαλίζει ότι οι εμπλεκόμενοι φορείς μοιράζονται μια κοινή αντίληψη του ρόλου που αναλαμβάνουν όσον αφορά στην αξιολόγηση της εφαρμογής του προγράμματος καθ' όλη τη διάρκεια της υλοποίησής του,
- διασφαλίζει ότι προβλέπονται οι κατάλληλοι πόροι που απαιτούνται για την επιτυχή παράδοση των διαφόρων αξιολογήσεων, και
- ενισχύει την ικανότητα μεταξύ των διαφόρων φορέων, στο πλαίσιο προώθησης μίας ισχυρότερης «κουλτούρας αξιολόγησης».

Το Ολοκληρωμένο Πληροφοριακό Σύστημα (ΟΠΣ ΕΣΠΑ) έχει προσαρμοστεί κατάλληλα, ώστε να δίνεται η δυνατότητα έκδοσης τυποποιημένων αναφορών ως προς τους δείκτες εκροών, αποτελέσματος και την πορεία των πληρωμών. Παράλληλα, έχουν αξιοποιηθεί και άλλα πληροφοριακά συστήματα για τη συγκέντρωση δεδομένων, όπως το Ολοκληρωμένο Πληροφοριακό Σύστημα Αλιείας «ΟΣΠΑ» που υλοποιείται από τη Γενική

Δ/νση Βιώσιμης Αλιείας και τη Δ/νση Πληροφορικής του ΥΠ. Αγροτικής Ανάπτυξης και το Εθνικό Πρόγραμμα Συλλογής Αλιευτικών Δεδομένων

Στο πλαίσιο της προσαρμογής του ΟΠΣ ΕΣΠΑ προκειμένου να ενσωματωθούν οι ανάγκες του ΣΔΕ του ΕΠΑΛΘ 2014-2020, πραγματοποιήθηκε η ακόλουθη σειρά ενεργειών:

- Κωδικοποίηση σωρευτικών δεδομένων Κανονισμού (ΕΕ) 1243/2014.
- Καταχώρηση αυτών των κωδικοποιημένων στοιχείων στο πληροφοριακό σύστημα στο κατάλληλο επίπεδο (πρόσκληση, αίτηση δικαιούχου, τεχνικό δελτίο, μηνιαίο δελτίο δαπανών και δελτίο παρακολούθησης προόδου).
- Αποτύπωση των αναγκών σε δεδομένα κατά τη διαδικασία εξειδίκευσης των μέτρων του ΕΤΘΑ και έκδοση σχετικών οδηγιών προς τους δυνητικούς δικαιούχους για τη διαθεσιμότητα αυτών των στοιχείων.
- Μέριμνα για την συμπερίληψη στην απόφαση ένταξης σχετικού όρου περί διάθεσης των απαραίτητων στοιχείων από τους δικαιούχους.
- Σχεδιασμός κατάλληλων αναφορών στο ΟΠΣ για την άθροιση των δεδομένων σε επίπεδο δράσης, μέτρου, προτεραιότητας ή/και προγράμματος καθώς και για σκοπούς παροχής εξειδικευμένης πληροφόρησης, όπως το είδος του δικαιούχου (ιδιώτης, ΜΚΟ, δημόσια διοίκηση, ΜΜΕ, κλπ), τη συμμετοχή των γυναικών στην απασχόληση, τον αριθμό των αλιέων ή εργαζόμενων που επωφελούνται, τον αριθμό των θέσεων εργασίας ή των επιχειρήσεων που δημιουργούνται κλπ.



## 6. ΤΗΡΗΣΗ ΤΩΝ ΚΡΙΤΗΡΙΩΝ ΠΟΙΟΤΗΤΑΣ ΔΕΙΚΤΩΝ - ΔΙΑΣΦΑΛΙΣΗ ΠΟΙΟΤΗΤΑΣ ΤΩΝ ΔΕΔΟΜΕΝΩΝ ΠΑΡΑΚΟΛΟΥΘΗΣΗΣ

### 6.1 Αναλύσεις από τις εκθέσεις εκ των προτέρων αξιολόγησης των ΕΠ

Οι σχετικές απαιτήσεις της αιρεσιμότητας για την επιλογή δεικτών αποτελέσματος και τα κριτήρια ποιότητάς τους (*“the selection of result indicators for each programme providing information on what motivates the selection of policy actions financed by the programme, .....Each indicator respect the following criteria: robust..., statistical validation... Clarity of normative interpretation... Responsiveness to policy.....Timely collection and aggregation of data: Statistical validation”*), αντιμετωπίστηκαν σε πρώτη φάση στις υποβληθείσες μέσω SFC2014 εκθέσεις εκ των προτέρων αξιολόγησης.

Ειδικότερα, σύμφωνα με τη σχετική εγκύκλιο της ΕΥΣΣΑ (α.π. 30941/ ΕΥΣΣΑΑΠ 1605/12-7-2013), στην εκ των προτέρων αξιολόγηση κάθε προγράμματος διασφαλίζεται στο επίπεδο του σχεδιασμού ότι περιλαμβάνεται μεταξύ των λοιπών αναλύσεων που απαιτούνται: α. «ανάλυση του κατά πόσον η επιλογή δεικτών αποτελέσματος αντανακλά την επιλογή των δράσεων πολιτικής που χρηματοδοτούνται από το Πρόγραμμα» (προκειμένου να καλυφθεί το υποκριτήριο 3 του σχεδίου δράσης) και β. «ανάλυση των κριτηρίων ποιότητας κάθε δείκτη: σταθερότητα και στατιστική επικύρωση, σαφήνεια της κανονιστικής ερμηνείας, ανταπόκριση στην πολιτική, έγκαιρη συλλογή των στοιχείων».

Στο πλαίσιο του σχεδίου δράσης εκπλήρωσης της γενικής αιρεσιμότητας 7 υλοποιήθηκαν δύο σχετικές ενέργειες: 1. Ολοκλήρωση των εκθέσεων της εκ των προτέρων αξιολόγησης (αξιολόγηση κριτηρίων ποιότητας δεικτών) και 2. Ανάλυση αν η επιλογή των δεικτών αποτελέσματος αντανακλά την επιλογή των δράσεων πολιτικής στο πλαίσιο της ex ante αξιολόγησης.

Από την αποδελτίωση των εκθέσεων της εκ των προτέρων αξιολόγησης των ΕΠ με συγχρηματοδότηση ΕΤΠΑ/ΤΣ/ΕΚΤ, προκύπτει ότι οι αναλύσεις αυτές περιλαμβάνονται, είτε ως αναλυτική αξιολόγηση με υποστήριξη-τεκμηρίωση είτε και σε ορισμένες περιπτώσεις ως γενική εκτίμηση και ως διαπιστώσεις με παρατηρήσεις. Η πλειονότητα των αξιολογήσεων προσεγγίζει μεθοδολογικά την ανάλυση με τη χρήση κλίμακας βαθμολόγησης των κριτηρίων για κάθε δείκτη, εμπειρικής ανάλυσης ή αξιολόγησης ‘SMART’. Για το σκοπό αυτό αντιμετωπίζονται ως συμπληρωματική ανάλυση, με την τεκμηρίωση ορισμένων κριτηρίων να υποστηρίζεται και από τη διαδικασία στατιστικής επικύρωσης, με τη χρήση δελτίων ταυτότητας δείκτη (βλ. Κεφάλαιο 6.1).

### 6.2 Άθροιση δεικτών (AGGREGATION)

Η δυνατότητα άθροισης των τιμών των δεικτών δίνεται για τους **κοινούς δείκτες των Ταμείων**. Για τους ειδικούς δείκτες η δυνατότητα αυτή κρίνεται κατά περίπτωση και αποτυπώνεται στο Δελτίο Ταυτότητας Δείκτη. Επίσης, εξετάζεται από τις συντονιστικές υπηρεσίες (ΕΥΣΣΑ και ΕΥΣΕΚΤ) η διασφάλιση της δυνατότητας αυτής για τους ειδικούς δείκτες που «ομογενοποιούνται» δηλ. για τους ειδικούς δείκτες που χρησιμοποιούνται από περισσότερα του ενός ΕΠ.

Η επιλογή και στοχοθέτηση των **κοινών δεικτών εκρών** στα εγκεκριμένα ΕΠ έχει γίνει σε επίπεδο επενδυτικής προτεραιότητας με βάση το Υπόδειγμα κατάρτισης των ΕΠ. Το ίδιο επίπεδο στοιχείων απαιτείται για την υποβολή των Ετήσιων Εκθέσεων Υ-

λοποίησης (ΕΕΥ) και της Έκθεσης προόδου του ΕΣΠΑ 2014 - 2020, όπως προκύπτει από τον εκτελεστικό Κανονισμό 207/2015 της ΕΕ.

Η αναγκαιότητα υποβολής τιμών προόδου/επίτευξης **κοινών δεικτών** σε ανώτερο επίπεδο (π.χ. σε εθνικό επίπεδο) μπορεί να υπάρχει σε περιπτώσεις αναφορών πέραν των κανονιστικών, όπως π.χ. η εκτίμηση του συνολικού αριθμού επιχειρήσεων που υποστηρίχθηκαν από τα Προγράμματα του ΕΣΠΑ 2014-2020, των θέσεων απασχόλησης που δημιουργήθηκαν από την ενίσχυση των επιχειρήσεων, του συνόλου μόχλευσης της ιδιωτικής δαπάνης για τα έργα Κρατικών ενισχύσεων κ.α. Για κάθε κοινό δείκτη, στο κοινό Δελτίο Ταυτότητας Δείκτη έχει εξειδικευτεί μεθοδολογία μέτρησης. Το Δελτίο Ταυτότητας Δείκτη είναι διαθέσιμο στις ΔΑ και στους δικαιούχους μέσω του ΟΠΣ ΕΣΠΑ. Δεδομένου ότι στο σύστημα κάποια πεδία τους είναι λειτουργικά, το ΟΠΣ ΕΣΠΑ έχει τη δυνατότητα να αθροίζει αυτόματα τις τιμές των δεικτών αυτών.

Ιδιαίτερη βαρύτητα δίνεται στις περιπτώσεις όπου υπάρχει ο κίνδυνος **πολλαπλών μετρήσεων** για τον ίδιο δείκτη, με βάση τους ορισμούς των κοινών δεικτών. Για παράδειγμα, ο δείκτης «CO01: Επιχειρήσεις που λαμβάνουν στήριξη από το ΕΤΠΑ», όπου ο αριθμός των επιχειρήσεων που υποστηρίζονται από το ΕΤΠΑ θα πρέπει σύμφωνα με τον ορισμό της Ε.Ε να προσμετράται μία φορά στις περιπτώσεις που η ίδια επιχείρηση έχει πάρει δύο ή περισσότερες διαφορετικές μορφές στήριξης π.χ. επιχορήγηση και δάνειο και μη χρηματοοικονομική στήριξη. Σε αυτές τις περιπτώσεις το Πληροφοριακό Σύστημα Κρατικών Ενισχύσεων (ΠΣΚΕ) το οποίο είναι διασυνδεδεμένο με το ΟΠΣ ΕΣΠΑ δύναται να υπολογίζει με ακρίβεια, σε επίπεδο ΕΠ και σε επίπεδο ΕΣΠΑ, την τιμή επίτευξης του δείκτη, κάνοντας χρήση του Αριθμού Φορολογικού Μητρώου (ΑΦΜ) ως μοναδικού κωδικού για κάθε επιχείρηση. Με αυτό τον τρόπο διασφαλίζεται η ακρίβεια των στοιχείων που απαιτούνται για την υποβολή των ΕΕΥ.

Η ΕΥΣΣΑ με στόχο την αντιμετώπιση σχετικής παρατήρησης της Ευρ. Επιτροπής στις ΕΕΥ των ΕΠ για το 2017 που υποβλήθηκαν στην ΕΕ το 2018, έδωσε συγκεκριμένες οδηγίες στις ΔΑ για **τον υπολογισμό της τιμής επίτευξης των δεικτών, προκειμένου να αποφευχθεί το σφάλμα της «διπλομέτρησης»**. Οι οδηγίες αυτές δόθηκαν στις ΔΑ στο πλαίσιο της κατάρτισης των ΕΕΥ για το έτος 2018 (που υποβλήθηκαν το 2019), καθώς και σε σχετικό κύκλο σεμιναρίων που πραγματοποιήθηκε για όλες τις ΔΑ από την ΕΥΣΣΑ. Με τις οδηγίες αυτές, επισημάνθηκε η ανάγκη πραγματοποίησης σχολαστικών ελέγχων από τις ΔΑ κατά την κατάρτιση και αποστολή των ΕΕΥ, προκειμένου οι τιμές στη στήλη που αφορά **το στόχο του κάθε δείκτη από τα ενταγμένα έργα**, να είναι συμβατές με τους στόχους του ΕΠ για το 2023. Ως παράδειγμα αναφέρεται η περίπτωση κατά την οποία υλοποιούνται πολλά έργα του ίδιου θεματικού πεδίου στην ίδια χωρική ενότητα και παράλληλα σε όλα τα σχετικά Τεχνικά Δελτία Πράξης (ΤΔΠ) παρακολουθείται ο ίδιος δείκτης εκροών που μετρά άτομα. Για την αποφυγή διπλομέτρησης κατά τον υπολογισμό του στόχου του δείκτη δεν θα πρέπει να αθροίζονται οι πληθυσμοί όλων των ΤΔΠ, αλλά να χρησιμοποιείται **μια φορά** ο πληθυσμός της χωρικής ενότητας που υλοποιούνται τα έργα. Σε αυτήν την περίπτωση εμπίπτουν οι δείκτες ΕΤΠΑ που αφορούν πληθυσμούς (κοινοί δείκτες εκροών CO18, CO19, CO20, CO21 και CO36), όπου οι ΔΑ πρέπει να συμβουλευονται τα **Δελτία Ταυτότητας Δεικτών** που έχουν καταρτιστεί από την ΕΥΣΣΑ για αυτούς τους κοινούς δείκτες (ειδικά στο ΔΤΔ του δείκτη CO36/υγεία δημιουργήθηκαν αναλυτικά φύλλα υπολογισμού των πληθυσμών σε συνεργασία με την Επιτελική Δομή του Υπουργείου Υγείας).

Σε ό,τι αφορά τους κοινούς δείκτες εκροών και άμεσων αποτελεσμάτων συμμετεχόντων **ΕΚΤ/ΠΑΝ**, η άθροισή τους γίνεται στα επίπεδα του ΕΠ/άξονα προτεραιότητας/επενδυτικής προτεραιότητας/κατηγορίας Περιφέρειας με την κατηγοριοποίηση των τιμών τους ανά φύλο σύμφωνα με όσα ορίζονται στους Κανονισμούς και τα μεθοδολογικά έγγραφα της ΕΕ. Εξαίρεση αποτελούν οι δείκτες ΠΑΝ για τους οποίους δεν απαιτείται η αναφορά τιμών ανά κατηγορία Περιφέρειας.

Ειδικά για τον υπολογισμό της τιμής του δείκτη αποτελεσμάτων 11509 «Ποσοστό σχολείων που παρέχουν υπηρεσίες εξειδικευμένης στήριξης σε μαθητές ΑΜΕΑ» για την ΕΕΥ του έτους 2018 (που υποβλήθηκε το 2019), οι ΔΑ έλαβαν σχετικές οδηγίες από την ΕΥ-

ΣΕΚΤ με το από 17.1.2019 ηλεκτρονικό μήνυμα, καθώς η τιμή του δείκτη που συμπληρώθηκε στον πίνακα 2Γ της ΕΕΥ στη στήλη του έτους 2018, αφορούσε αθροιστικά όλα τα χρόνια.

Πέραν της ανωτέρω ειδικής περίπτωσης, στο ΟΠΣ ΕΣΠΑ 2014-2020 είναι σε λειτουργία όλες οι τεχνικές ρυθμίσεις για τον αυτόματο υπολογισμό των τιμών των εν λόγω δεικτών, στη βάση της επεξεργασίας των συλλεχθέντων δεδομένων μεμονωμένων συμμετεχόντων (microdata), τα οποία αποθηκεύονται/καταχωρούνται στο ΟΠΣ για όλες τις πράξεις των ΕΠ/ΕΚΤ του ΕΣΠΑ 2014-2020. Το ΟΠΣ έχει ενσωματώσει (σχεδιάσει και εφαρμόζει) όλους τους απαιτούμενους **ελέγχους επικύρωσης (validation checks)** έχοντας εξασφαλίσει κεντρικά την ορθότητα και την πληρότητα δεδομένων ανά συμμετέχοντα και ανά πράξη (κατά κανόνα η ταυτοποίηση και η επιβεβαίωση της μοναδικότητας του κάθε ατόμου γίνεται με χρήση ΑΜΚΑ και ΑΦΜ), καθώς και όλες τις διαδικασίες/τεχνικές ρυθμίσεις που εξασφαλίζουν την **«πληρότητα των δεδομένων» (completeness of data)** για τη μέτρηση των κοινών δεικτών εκρών συμμετεχόντων ΕΚΤ/ΠΑΝ.

### 6.3 Έγκαιρη συλλογή δεδομένων και τροφοδότηση με στοιχεία δεικτών των Ετήσιων Εκθέσεων Υλοποίησης των ΕΠ και των Εκθέσεων Προόδου του ΕΣΠΑ

Οι κυριότερες κανονιστικές υποχρεώσεις παροχής στοιχείων προόδου δεικτών από τις ΔΑ και την ΕΑΣ είναι οι εξής:

- Ηλεκτρονική υποβολή των **ετήσιων και τελικών εκθέσεων υλοποίησης των ΕΠ** μέσω της SFC2014 από τις Διαχειριστικές Αρχές (αρ. 50, Καν. ΕΕ 1303/2013, Εκτελεστικός Καν. 207/2015)<sup>26</sup>.
- Ηλεκτρονική υποβολή των Εκθέσεων **Προόδου του Ε.Σ.Π.Α 2014-2020** στην SFC2014 από την ΕΥΣΣΑ (αρ. 52, Καν. ΕΕ 1303/2013).
- Παροχή στοιχείων για την υλοποίηση των **χρηματοδοτικών εργαλείων** (αρ. 46.2.j, Καν. ΕΕ 1303/2013) και Εκτελεστικός Καν. ΕΕ821/2014.
- Παροχή στοιχείων προόδου δεικτών στις **συνεδριάσεις των Επιτροπών Παρακολούθησης** των ΕΠ και του Ε.Σ.Π.Α (αρ. 49.1, Καν. ΕΕ 1303/2013).
- Παροχή στοιχείων προόδου στις **Ετήσιες συναντήσεις των Διαχειριστικών Αρχών με την Ε. Επιτροπή** (αρ. 51, βάσει δεδομένων ετήσιων εκθέσεων ΕΠ).
- Τροφοδότηση των **αξιολογήσεων** με στοιχεία προόδου δεικτών και των **αξιολογήσεων επιπτώσεων** (αρ. 56,57 Καν. ΕΕ 1303/2013 και γενική αιρεσιμότητα 7- Παρ. XI).
- Διαδικασία του **Performance Review** (άρθρο 21, Καν. ΕΕ 1303/2013).
- Λοιπά αιτήματα ενημέρωσης και παροχής στοιχείων δεικτών (π.χ. από την πολιτική ηγεσία, κοινοβουλευτικό έλεγχο, αιτήματα που σχετίζονται με την εκπόνηση μελετών κλπ).

Στον Πίνακα 11 αποτυπώνεται ο χρονικός προγραμματισμός υποβολής στην ΕΕ των Ετήσιων Εκθέσεων Υλοποίησης (ΕΕΥ) των ΕΠ που συγχρηματοδοτούνται από το ΕΤΠΑ, το Ταμείο Συνοχής και το ΕΚΤ.

<sup>26</sup> Βλ. σχετικές ΟΔΗΓΙΕΣ ΓΙΑ ΤΗΝ ΚΑΤΑΡΤΙΣΗ ΤΩΝ ΕΤΗΣΙΩΝ ΕΚΘΕΣΕΩΝ ΥΛΟΠΟΙΗΣΗΣ ΤΩΝ ΠΡΟΓΡΑΜΜΑΤΩΝ ΤΗΣ ΠΕΡΙΟΔΟΥ 2014-2020, 25.04.2016, Αρ. πρωτ. 44629/ ΕΥΣΣΑ 833.

## ΠΙΝΑΚΑΣ 11 - Χρονικός προγραμματισμός υποβολής εκθέσεων προόδου στην ΕΕ

ΕΤΗΣΙΑ ΕΚΘΕΣΗ	ΟΙΚΟΝΟΜΙΚΟ ΕΤΟΣ ΑΝΑΦΟΡΑΣ	ΠΑΡΑΡΤΗΜΑΤΑ ΚΑΝ. 207/2015	ΤΥΠΟΣ ΕΚΘΕΣΗΣ	ΗΜΕΡΟΜΗΝΙΑ ΥΠΟΒΟΛΗΣ
<b>ΕΠ που χρηματοδοτούνται από το ΕΤΠΑ, το ΕΚΤ και το ΤΣ (Παράρτημα V)</b>				
Ετήσια Έκθεση υλοποίησης 2015	2014, 2015	ΜΕΡΟΣ Α	Συνοπτική	Έως 31 Μαΐου 2016
Ετήσια Έκθεση υλοποίησης 2016	2016	ΜΕΡΟΣ Α+Β	Περιεκτική	Έως 30 Ιουνίου 2017
Ετήσια Έκθεση υλοποίησης 2017	2017	ΜΕΡΟΣ Α	Συνοπτική	Έως 31 Μαΐου 2018
Ετήσια Έκθεση υλοποίησης 2018	2018	ΜΕΡΟΣ Α+Β+Γ	Περιεκτική	Έως 30 Ιουνίου 2019
Ετήσια Έκθεση υλοποίησης 2019	2019	ΜΕΡΟΣ Α	Συνοπτική	Έως 31 Μαΐου 2020 <sup>27</sup>
Ετήσια Έκθεση υλοποίησης 2020	2020	ΜΕΡΟΣ Α	Συνοπτική	Έως 31 Μαΐου 2021
Ετήσια Έκθεση υλοποίησης 2021	2021	ΜΕΡΟΣ Α	Συνοπτική	Έως 31 Μαΐου 2022
Ετήσια Έκθεση υλοποίησης 2022	2022	ΜΕΡΟΣ Α	Συνοπτική	Έως 31 Μαΐου 2023
Τελική Έκθεση υλοποίησης	2023	ΜΕΡΟΣ Α+Β+Γ		Έως 15 Φεβρουαρίου 2025 (Με απόφαση της Επιτροπής η ημερομηνία υποβολής της Τελικής Έκθεσης μπορεί να μεταφερθεί την 1.3.2025)
<b>ΕΠ του Στόχου Εδαφικής Συνεργασίας (Παράρτημα X)</b>				
Ετήσια Έκθεση υλοποίησης 2016	2014, 2015	ΜΕΡΟΣ Α	Συνοπτική	Έως 31 Μαΐου 2016
Ετήσια Έκθεση υλοποίησης 2016	2014, 2015	ΜΕΡΟΣ Α	Συνοπτική	Έως 31 Μαΐου 2016
Ετήσια Έκθεση υλοποίησης 2017	2016	ΜΕΡΟΣ Α+Β	Περιεκτική	Έως 30 Ιουνίου 2017
Ετήσια Έκθεση υλοποίησης 2018	2017	ΜΕΡΟΣ Α	Συνοπτική	Έως 31 Μαΐου 2018
Ετήσια Έκθεση υλοποίησης 2019	2018	ΜΕΡΟΣ Α+Β+Γ	Περιεκτική	Έως 30 Ιουνίου 2019
Ετήσια Έκθεση υλοποίησης 2020	2019	ΜΕΡΟΣ Α	Συνοπτική	Έως 31 Μαΐου 2020
Ετήσια Έκθεση υλοποίησης 2021	2020	ΜΕΡΟΣ Α	Συνοπτική	Έως 31 Μαΐου 2021
Ετήσια Έκθεση υλοποίησης 2022	2021	ΜΕΡΟΣ Α	Συνοπτική	Έως 31 Μαΐου 2022
Ετήσια Έκθεση υλοποίησης 2023	2022	ΜΕΡΟΣ Α	Συνοπτική	Έως 31 Μαΐου 2023
Τελική Έκθεση υλοποίησης	2025	ΜΕΡΟΣ Α+Β+Γ		Έως 15 Φεβρουαρίου 2025

<sup>27</sup> Με την τροποποίηση του ΚΚΔ 1303/2013 στις 23.04.2020, όσον αφορά τα ειδικά μέτρα για την παροχή έκτακτης ευελιξίας στη χρήση των ΕΔΕΤ για την αντιμετώπιση της επιδημικής έκρηξης της COVID-19, η ετήσια έκθεση υλοποίησης του προγράμματος, που αναφέρεται στο άρθρο 50 παράγραφος 1, για το έτος 2019 υποβάλλεται έως τις 30 Σεπτεμβρίου 2020 για όλα τα ΕΔΕΤ, κατά παρέκκλιση από τις προθεσμίες που ορίζονται στους ειδικούς κανόνες των Ταμείων.

*Σημείωση:* Ειδικά για την ΠΑΝ υποβλήθηκε η 1<sup>η</sup> ΕΕΥ για το έτος υλοποίησης 2014 στις 30 Απριλίου του 2015. Έκτοτε, για την ΠΑΝ, τα δεδομένα όλων των κοινών και των ειδικών δεικτών εκροών και άμεσων αποτελεσμάτων περιλαμβάνονται κάθε χρόνο στην συνολική ΕΕΥ του ΕΠ ΑΝΑΔΕΒΜ, συμπεριλαμβανομένων των δεδομένων του κοινού δείκτη εκροών «άστεγοι ή άτομα που έχουν αποκλειστεί από τη στέγαση». Τα δεδομένα του κοινού δείκτη εκροών «άτομα από αγροτικές περιοχές» περιλαμβάνονται στην ΕΕΥ που υποβάλλεται το 2017. Τα δεδομένα των κοινών δεικτών μακροπρόθεσμων αποτελεσμάτων ΕΚΤ και ΠΑΝ (παράρτημα Ι Καν.ΕΚΤ) περιλαμβάνονται στην ΕΕΥ που υποβάλλεται το 2019 και στην Τελική Έκθεση Υλοποίησης, ενώ τα δεδομένα των κοινών δεικτών άμεσων και μακροπρόθεσμων αποτελεσμάτων ΠΑΝ (παράρτημα ΙΙ Καν.ΕΚΤ) περιλαμβάνονται κάθε χρόνο στις ΕΕΥ. Τα δεδομένα όλων των δεικτών για τις παρεμβάσεις της ΠΑΝ υποβάλλονται από τον Απρίλιο του 2015 και για τα επόμενα έτη στις ΕΕΥ.

Για την κατάρτιση των ΕΕΥ των ΕΠ έχουν εκπονηθεί σχετικές οδηγίες με τίτλο «**ΟΔΗΓΙΕΣ ΓΙΑ ΤΗΝ ΚΑΤΑΡΤΙΣΗ ΤΩΝ ΕΤΗΣΙΩΝ ΕΚΘΕΣΕΩΝ ΥΛΟΠΟΙΗΣΗΣ ΤΩΝ ΠΡΟΓΡΑΜΜΑΤΩΝ ΤΗΣ ΠΕΡΙΟΔΟΥ 2014 - 2020**» (25.04.2016, Αρ. πρωτ. 44629/ ΕΥΣΣΑ 833). Στόχος τους είναι η περιγραφή των κύριων σημείων του περιεχομένου των ΕΕΥ των ΕΠ της προγραμματικής περιόδου 2014-2020 με έμφαση στην κατάρτιση της 1ης Ετήσιας Έκθεσης για τα έτη 2014 και 2015 και την αποτύπωση των βασικών βημάτων προετοιμασίας, κατάρτισης και υποβολής τους στην ΕΕ. Οι οδηγίες αυτές απευθύνονται στις ΔΑ Τομεακών και Περιφερειακών Προγραμμάτων, οι οποίες έχουν την αρμοδιότητα διαχείρισης και εφαρμογής των ΕΠ της προγραμματικής περιόδου 2014-2020.

Για τις ειδικές και πρόσθετες ανάγκες της κατάρτισης και υποβολής των ΕΕΥ, η ΕΥΣΣΑ/ΕΑΣ αποστέλλει συμπληρωματικές οδηγίες με βάση το έτος υποβολής τους. Για την **έγκαιρη συλλογή** των απαραίτητων στοιχείων προόδου των δεικτών των ΕΠ (κοινών και ειδικών) στο πλαίσιο της κατάρτισης της ΕΕΥ των ΕΠ και της Έκθεσης προόδου του ΕΣΠΑ 2014-2020, προβλέπεται στο ΣΔΕ η υποβολή των **Δελτίων Δήλωσης Επίτευξης Δεικτών Πράξης** μία φορά τουλάχιστον κάθε έτος. Το Δελτίο αυτό συμπληρώνεται και εισάγεται στο ΟΠΣ από το δικαιούχο της πράξης και επαληθεύεται διοικητικά από τη ΔΑ του ΕΠ, έτσι ώστε οι τιμές προόδου και επίτευξης των στόχων των δεικτών να υπολογίζονται και να αποθηκεύονται στο ΟΠΣ ΕΣΠΑ με στόχο την παραγωγή των απαραίτητων πινάκων και αναφορών. Η **συνεχής και έγκαιρη ενημέρωση** του ΟΠΣ ΕΣΠΑ με τα στοιχεία προόδου δεικτών είναι επιβεβλημένη και μέσα από τις διαδικασίες του ΣΔΕ, ώστε να είναι δυνατή η παροχή στοιχείων προόδου δεικτών όταν απαιτούνται.

Ο Πίνακας 12 αποτυπώνει τις προθεσμίες συλλογής πρωτογενών στοιχείων προόδου δεικτών για τους δικαιούχους και τις ΔΑ, λαμβάνοντας υπόψη και τις σχετικές προθεσμίες που τίθενται από το Σύστημα Διαχείρισης και Ελέγχου (εγχειρίδιο διαδικασιών).

**ΠΙΝΑΚΑΣ 12 - Προθεσμίες και απαιτήσεις συλλογής στοιχείων προόδου δεικτών για δικαιούχους και ΔΑ ανά είδος δείκτη**

Είδος δείκτη	Προθεσμίες-ελάχιστες απαιτήσεις	
	Για τους Δικαιούχους	Για τις Διαχειριστικές Αρχές
<b>Κοινοί και ειδικοί δείκτες εκρών ΕΤ-ΠΑ-Ταμείου Συνοχής</b>	Υποβολή <b>Δελτίου Δήλωσης Επίτευξης Δεικτών</b> για κάθε πράξη τουλάχιστον μία φορά για κάθε έτος υλοποίησης. Το Δελτίο Δήλωσης Επίτευξης Δεικτών πράξης πρέπει να συμπληρώνεται και να υποβάλλεται μέχρι <b>το τέλος του Φεβρουαρίου κάθε έτους</b> . Η ΔΑ ωστόσο, μπορεί να ζητήσει την υποβολή του Δελτίου περισσότερες φορές κατά τη διάρκεια του έτους σε χρονικά διαστήματα που θα ορίσει η ίδια για συγκεκριμένες ανάγκες παρακολούθησης όπως της παρακολούθησης των δεικτών του Πλαισίου Επιδόσεων.	<ul style="list-style-type: none"> <li>Έως το <b>τέλος Μαρτίου</b> του έτους υποβολής της ΕΕΥ, η ΔΑ ελέγχει/διασφαλίζει την εισαγωγή στο ΟΠΣ των δελτίων Δήλωσης Επίτευξης Δεικτών Πράξης για τα έτη αναφοράς της έκθεσης προόδου.</li> <li>Συμπλήρωση Δελτίου Διοικητικής Επαλήθευσης Επίτευξης Δεικτών Πράξης <b>εντός δέκα (10) εργάσιμων ημερών</b> από την ημερομηνία υποβολής του.</li> <li>Συμπλήρωση Δελτίου Παρακολούθησης-Αξιολόγησης Προόδου Πράξης, συνοδευόμενου από ειδική αναφορά που η ΔΑ/ΕΦ εξάγει από το ΟΠΣ ΕΣΠΑ τουλάχιστον σε εξαμηνιαία βάση.</li> </ul>
<b>Κοινοί και ειδικοί δείκτες εκρών και άμεσων αποτελεσμάτων ΕΚΤ/ΠΑΝ συμμετεχόντων (για τους οποίους απαιτείται η συλλογή microdata)</b>	<p>Υποβολή <b>Δελτίου Δήλωσης Επίτευξης Δεικτών Πράξης</b> έως το τέλος του Φεβρουαρίου κάθε έτους. (ανάλογα με τη φύση της πράξης και τη συχνότητα μέτρησης των αντίστοιχων δεικτών του ΕΠ, είναι δυνατή η υποβολή του δελτίου περισσότερες φορές εντός του έτους, σε χρονικά διαστήματα που θα προσδιορίσει η αρμόδια ΔΑ.)</p> <p>Ένα μήνα μετά την είσοδο και ένα μήνα μετά την έξοδο των συμμετεχόντων στις πράξεις, οι δικαιούχοι πρέπει να έχουν κάνει τις απαιτούμενες ενέργειες με σκοπό να έχουν εξασφαλίσει τη συλλογή των συμπληρωμένων απογραφικών δελτίων εισόδου και εξόδου αντίστοιχα. Εάν πρόκειται για πράξεις στις οποίες εισέρχονται (ή/και εξέρχονται) οι συμμετέχοντες σταδιακά και όχι όλοι μαζικά κατά την έναρξη (ή/και λήξη) υλοποίησης των πράξεων, οι δικαιούχοι πρέπει να εξασφαλίζουν σε μία συνεχή διαδικασία τη σταδιακή συλλογή των απογραφικών δελτίων για κάθε συμμετέχοντα που εισέρχεται (εξέρχεται) στην πράξη.</p>	<ul style="list-style-type: none"> <li>Έως το <b>τέλος Μαρτίου</b> του έτους υποβολής της ετήσιας έκθεσης προόδου η ΔΑ ελέγχει/διασφαλίζει την εισαγωγή στο ΟΠΣ των απογραφικών δελτίων συμμετεχόντων για τα έτη αναφοράς της έκθεσης προόδου.</li> <li>Συμπλήρωση Δελτίου Διοικητικής Επαλήθευσης Επίτευξης Δεικτών Πράξης <b>εντός δέκα (10) εργάσιμων ημερών</b> από την ημερομηνία υποβολής του από την ημερομηνία που θα τεθεί το Δελτίο Δήλωσης Επίτευξης Δεικτών Πράξης σε κατάσταση «ΔΗΛΩΣΗ ΔΙΚΑΙΟΥΧΟΥ».</li> <li>Συμπλήρωση Δελτίου Παρακολούθησης-Αξιολόγησης Προόδου Πράξης, συνοδευόμενου από ειδική αναφορά που η ΔΑ/ΕΦ εξάγει από το ΟΠΣ ΕΣΠΑ τουλάχιστον σε εξαμηνιαία βάση.</li> </ul>
<b>Δείκτες Αποτελέσματος ΕΤΠΑ-Ταμείου Συνοχής</b>	-	Συλλογή και συμπλήρωση των τιμών προόδου όλων των δεικτών αποτελέσματος του ΕΠ από τη ΔΑ σε συνεργασία με τις πηγές-φορείς που παρέχουν τα στοιχεία, <b>το αργότερο 1 μήνα προ της υποβολής της Ετήσιας Έκθεσης Υλοποίησης του ΕΠ</b>

\* Αφορά κυρίως στις περιπτώσεις δράσεων (όπως η δράση εναρμόνισης επαγγελματικής-οικογενειακής ζωής), όπου απαιτείται η εγγραφή των συμμετεχόντων στην έναρξη. Σε περιπτώσεις δράσεων όπου γίνεται τμηματική είσοδος των συμμετεχόντων στη δράση, ο δικαιούχος υποβάλλει τα δελτία εισόδου σταδιακά.

## 6.4 Διασφάλιση ποιότητας των δεδομένων παρακολούθησης δεικτών

Οι Διαχειριστικές Αρχές των ΕΠ έχουν την ευθύνη παρακολούθησης της προόδου των δεδομένων των δεικτών σύμφωνα με τις επιμέρους απαιτήσεις των Κανονισμών. Τα δεδομένα αυτά απαιτείται να πληρούν τα κριτήρια της ποιότητας και της αξιοπιστίας, σύμφωνα με το άρθρο 142 του Καν. ΕΕ 1303/2013. **Σε περίπτωση που διαπιστωθεί σοβαρή έλλειψη στην ποιότητα και την αξιοπιστία του συστήματος παρακολούθησης ή των δεδομένων δεικτών (για παράδειγμα κατά τη διενέργεια σχετικών ελέγχων) η ΕΕ έχει τη δυνατότητα αναστολής όλων ή μέρους των πληρωμών στο επίπεδο προτεραιοτήτων των ΕΠ**

Για τη διασφάλιση της ποιότητας των δεδομένων παρακολούθησης λαμβάνονται τα ακόλουθα μέτρα.

### 6.4.1 Κοινή προσέγγιση στην εφαρμογή των ορισμών των δεικτών και τις διαδικασίες επεξεργασίας δεδομένων

Τα δεδομένα που εισάγονται στα πληροφοριακά συστήματα σχετικά με την εξέλιξη της προόδου των δεικτών, τόσο χρονικά όσο και μεταξύ των ΕΠ, πρέπει να είναι **συγκρίσιμα**. Το στοιχείο αυτό είναι ιδιαίτερα σημαντικό ειδικά για τους κοινούς δείκτες, όπου τα στοιχεία πρέπει να είναι συγκρίσιμα και μεταξύ των Κρατών Μελών.

Αυτό διασφαλίζεται μέσω της κοινής προσέγγισης στην εφαρμογή των ορισμών και των μεθοδολογιών μέτρησης των δεικτών, καθώς και των διαδικασιών επεξεργασίας δεδομένων. Στην κατεύθυνση αυτή καταρτίζονται, επικαιροποιούνται και αναρτώνται στο ΟΠΣ, τα Δελτία Ταυτότητας Δεικτών (ΔΤΔ) τα οποία περιέχουν όλες οι απαραίτητες πληροφορίες σχετικά με τη στοχοθέτηση και την παρακολούθηση του δείκτη, καθώς και άλλα στοιχεία όπως ο ορισμός του, η μέθοδος μέτρησης, η πηγή και η συχνότητα παροχής των δεδομένων.

Για τους **κοινούς δείκτες** και τους **ομογενοποιημένους δείκτες**, οι ΕΥΣΣΑ και ΕΥΣΕΚΤ έχουν αναλάβει τις υποχρεώσεις σχετικά με την κατάρτιση και την επικαιροποίηση των ΔΤΔ.

Για τους **ειδικούς δείκτες ανά ΕΠ**, κάθε ΔΑ/Μονάδα Α', ελέγχει ότι οι ορισμοί τους εφαρμόζονται με ενιαίο τρόπο εντός του Προγράμματος. Είναι υπεύθυνη για την ορθή καταγραφή και την επικαιροποίηση των ορισμών στα σχετικά ΔΤΔ. Επίσης, η ΔΑ έχει την ευθύνη να ενημερώσει την ΕΑΣ και να διασφαλίσει ότι τα ΔΤΔ είναι διαθέσιμα στους δικαιούχους του Προγράμματος μέσω του ΟΠΣ ΕΣΠΑ.

Για να διασφαλισθεί **κοινή προσέγγιση στην εφαρμογή των ορισμών των δεικτών και τις διαδικασίες επεξεργασίας δεδομένων** στο επίπεδο του ΕΣΠΑ 2014-2020, έχουν προβλεφθεί και πραγματοποιούνται τα παρακάτω:

- **Δημοσιοποιείται** και επικαιροποιείται με ευθύνη της ΕΥΣΣΑ το κείμενο του Ενιαίου Συστήματος Παρακολούθησης Δεικτών στην ιστοσελίδα του ΕΣΠΑ.
- **Συμπληρώνονται** από την **ΕΥΣΣΑ και την ΕΥΣΕΚΤ** τα ΔΤΔ για τους **κοινούς και τους ομογενοποιημένους** δείκτες και εισάγονται στο ΟΠΣ, προκειμένου να είναι διαθέσιμα σε όλες τις ΔΑ και τους δικαιούχους.
- **Συμπληρώνονται** από τη **ΔΑ** τα ΔΤΔ για τους **ειδικούς δείκτες** του ΕΠ και εισάγονται στο ΟΠΣ, προκειμένου να είναι διαθέσιμα σε όλες τις ΔΑ και τους δικαιούχους.
- Ελέγχεται από τις ΕΥΣΣΑ και ΕΥΣΕΚΤ η **συμβατότητα μεταξύ Δελτίου Διαχείρισης Δείκτη και Δελτίου Ταυτότητας Δείκτη** για τους κοινούς και τους ομογενοποιημένους δείκτες.

- Ελέγχεται από τη ΔΑ η **συμβατότητα μεταξύ Δελτίου Διαχείρισης Δείκτη και Δελτίου Ταυτότητας Δείκτη** για τους ειδικούς δείκτες.
- Υλοποιούνται με το συντονισμό της ΕΑΣ **προγράμματα ενημέρωσης και κατάρτισης** των στελεχών των Ειδικών Υπηρεσιών σε σχετικά θέματα παρακολούθησης δεικτών στη βάση σχεδίου επιμόρφωσης (training plan).
  - στο ΟΠΣ έχουν προβλεφθεί ειδικές ενέργειες και διαδικασίες (βλ. αναλυτικά κεφ. 10) που αφορούν τα παρακάτω :
    - τον ορισμό των δεικτών στο ΟΠΣ
    - την ενημέρωση του ΟΠΣ με τους δείκτες των προσκλήσεων
    - την ενημέρωση του ΟΠΣ με τους δείκτες πράξεων
    - την ενημέρωση του ΟΠΣ με τους κοινούς δείκτες ΕΚΤ (microdata)
    - την κατάρτιση των Ετησίων Εκθέσεων Υλοποίησης και των Εκθέσεων Προόδου του ΕΣΠΑ.

#### 6.4.2 Έλεγχοι αξιοπιστίας δεδομένων δεικτών

Η ΔΑ θα πρέπει να διασφαλίζει ότι τα στοιχεία δεικτών των πράξεων που τροφοδοτούν τις αναφορές των εκθέσεων των ΕΠ, είναι αξιόπιστα και επαληθευμένα, λαμβάνοντας υπόψη τις ισχύουσες προβλέψεις του Συστήματος διαχείρισης και Ελέγχου (ΣΔΕ), του Ενιαίου Συστήματος Παρακολούθησης Δεικτών 2014-2020 (ΕΣΠΑ) και τις οδηγίες της ΕΑΣ όπως αυτές έχουν αποτυπωθεί στα Κεφάλαια 2 και 3.

Στο πλαίσιο της εκάστοτε **αναθεώρησης** των Προγραμμάτων, οι ΔΑ συνεργάζονται με τις ΕΥΣΣΑ/ΕΥΣΕΚΤ για τυχόν τροποποίηση των δεικτών των προγραμμάτων και πριν την οριστική εισαγωγή των δεικτών αυτών στην SFC2014. Ειδικότερη μέριμνα λαμβάνεται για τους δείκτες του Πλαισίου Επίδοσης, δεδομένου ότι οι τροποποιήσεις τους έχουν σημασία, και για το λόγο αυτό οι ΔΑ συνεργάζονται με την ΕΥΣΣΑ.

Κατά τον έλεγχο επίτευξης των οροσήμεων για το έτος 2018 και με σκοπό τη διασφάλιση της ποιότητας των δεδομένων των δεικτών, προηγήθηκε της υποβολής των ΕΕΥ, ο έλεγχος των τιμών όλων των δεικτών του Πλαισίου Επίδοσης με βάση τα δεδομένα που είχαν συμπληρωθεί στην SFC2014 από τις ΔΑ των προγραμμάτων, προκειμένου να αποφευχθούν λάθη κατά την επίσημη υποβολή. Ο έλεγχος αυτός πραγματοποιήθηκε τόσο από την ΕΥΣΣΑ (έχοντας τη συνολική ευθύνη για το Πλαίσιο Επίδοσης) και τις ΔΑ, όσο και από την Ευρωπαϊκή Επιτροπή.

Προκειμένου να διασφαλίζεται η ακρίβεια των τηρούμενων δεδομένων και η ορθή καταγραφή της πραγματικής προόδου, δίνεται η δυνατότητα υποστήριξης **αναδρομικών διορθώσεων** (retroactive corrections) στις περιπτώσεις λαθών, αλλά και ως αποτέλεσμα αλλαγών στην κωδικοποίηση των στοιχείων και στις τροποποιήσεις των προγραμμάτων μετά από τη διαδικασία αναθεώρησης, τόσο στο ΟΠΣ ΕΣΠΑ, όσο και κατά τη φάση υποβολής στην SFC2014.

Στο πλαίσιο της Ετήσιας Έκθεσης Υλοποίησης (ΕΕΥ) 2018 των ΕΠ, η οποία υποβλήθηκε στην ΕΕ τον Ιούνιο 2019, δόθηκαν από την ΕΥΣΣΑ οδηγίες για τις αναδρομικές διορθώσεις στο ΟΠΣ για τους δείκτες των πράξεων των ΕΠ. Στόχος των διορθώσεων αυτών, ήταν η σωστή αποτίμηση της παρακολούθησης των δεικτών, δεδομένου ότι με βάση τα στοιχεία που δηλώθηκαν έγινε και η εκτίμηση της επίτευξης του Πλαισίου Επίδοσης των Προγραμμάτων (βλ. Κεφάλαιο 2.3).

Για την ηλεκτρονική επικύρωση στο ΟΠΣ ΕΣΠΑ, η ΕΥ ΟΠΣ σε συνεργασία με τις ΕΥΣΣΑ και ΕΥΣΕΚΤ μεριμνά για την **παραγωγή τυποποιημένων αναφορών** ελέγχου για τους δείκτες στο ΟΠΣ-ΕΣΠΑ. Ενδεικτικά αναφέρεται ότι παράγονται προτυποποιημένες α-



ναφορές στο ΟΠΣ ΕΣΠΑ για ελέγχους πληρότητας των δεδομένων και έγκαιρης ενημέρωσης του ΟΠΣ- ΕΣΠΑ σε προκαθορισμένα χρονικά ορόσημα. Επιπλέον, αναφορές μπορούν να παράγονται από το ΟΠΣ βάσει ειδικών στοχευμένων απαιτήσεων.

Η ενημέρωση του ΟΠΣ ΕΣΠΑ με στοιχεία προόδου δεικτών εμπίπτει στην ευθύνη των ΔΑ και των ΕΦ ενώ της SFC2014 της ΔΑ κατά την υποβολή των Ετησίων Εκθέσεων Υλοποίησης. Στο πλαίσιο αυτό, η ΕΥΣΣΑ συνεπικουρούμενη από την ΕΥ ΟΠΣ διενεργεί πρόσθετο οριζόντιο έλεγχο, προκειμένου να διαπιστώσει τη συνέπεια των δεδομένων του ΟΠΣ ΕΣΠΑ με αυτά που τηρούνται στην SFC2014.

Προκειμένου να διασφαλισθεί η πλήρης ανταπόκριση στις διαδικασίες ελέγχου της ΕΕ αναφορικά με τους δείκτες και το φυσικό αντικείμενο των πράξεων, με ευθύνη της κάθε ΔΑ, εξετάζεται η δυνατότητα διενέργειας **δειγματοληπτικής έρευνας ελέγχου** της ποιότητας των καταχωρηθέντων δεδομένων στο ΟΠΣ (βλ. κατωτέρω), η οποία συμπεριλαμβάνει και τον έλεγχο της ορθής εφαρμογής των ορισμών και των μεθοδολογιών των δεικτών. Παράλληλα, και σε εθνικό επίπεδο, η ΕΥΣΣΑ δύναται να προβαίνει σε περιοδική επιβεβαίωση και οριζόντιο **δειγματοληπτικό έλεγχο των ήδη καταχωρηθέντων δεδομένων δεικτών του ΟΠΣ ΕΣΠΑ και σε επιβεβαίωσή τους με πραγματικά δεδομένα υλοποίησης από τους δικαιούχους πράξεων/source data** (σε περιπτώσεις δεικτών εκροών) ή πηγές στατιστικών δεδομένων (σε περιπτώσεις δεικτών αποτελέσματος).

Έλεγχοι σε πληροφοριακά συστήματα δικαιούχων και Ενδιάμεσων Φορέων, δύναται να διενεργούνται με ευθύνη της κάθε ΔΑ συνεπικουρούμενης από την ΕΥ ΟΠΣ.

Στο πλαίσιο αυτό, και προκειμένου να διασφαλίζεται η πληρότητα και εσωτερική συνοχή των δεδομένων, εφαρμόζονται τα ακόλουθα στο ΟΠΣ-ΕΣΠΑ από την ΕΥΟΠΣ:

- Ανάπτυξη λειτουργιών (λογικοί έλεγχοι και έλεγχοι πληρότητας) για τον περιορισμό των τυπικών λαθών στο ΟΠΣ (χρήση λανθασμένων μονάδων μέτρησης, λανθασμένη χρήση υποδιαστολών κ.α.), κατά την υποβολή και έγκριση της Πρόσκλησης, των ΤΔΠ και των ΔΔΕΔΠ.
- Ορισμός επιπέδων ελέγχων και επικύρωσης.
- Κατάρτιση καταλόγου αυτοματοποιημένων ελέγχων επικύρωσης συμπεριλαμβανόμενων αυτών της SFC2014 για τις Ετήσιες Εκθέσεις Υλοποίησης.
- Διαδικασία χειρισμού ημιτελών δεδομένων παρακολούθησης (πχ υποβληθέντα Δελτία παρακολούθησης από τους δικαιούχους που παρουσιάζουν ελλείψεις ή λάθη).
- Διαδικασία χειρισμού λανθασμένων και ελλιπών εγγραφών.
- Διαδικασία διασφάλισης μη ύπαρξης διαφορών στα στοιχεία των εγκεκριμένων ΕΠ μεταξύ SFC2014 και ΟΠΣ ΕΣΠΑ 2014-2020.

### **Διασφάλιση επαρκών ανθρώπινων πόρων και τεχνογνωσίας στα θέματα του συστήματος παρακολούθησης δεικτών**

Η οργάνωση, οι αρμοδιότητες κάθε Διαχειριστικής Αρχής (ΔΑ) και η κατανομή των καθηκόντων στις επιμέρους οργανικές Μονάδες, καθορίζονται στις αντίστοιχες Υπουργικές Αποφάσεις, σύμφωνα με την εξουσιοδοτική διάταξη του άρθρου 58 (παρ. 1) του Ν. 4314/2014. Τα καθήκοντα που αφορούν στα θέματα των δεικτών περιγράφονται διακριτά και η ορθή άσκηση τους, σύμφωνα και με τις διαδικασίες του Συστήματος Διαχείρισης και Ελέγχου, αποτελεί περαιτέρω μέτρο διασφάλισης ποιότητας και αξιοπιστίας.

Στο **Παράρτημα Ι** παρατίθενται αναλυτικά οι αρμοδιότητες των οργάνων, υπηρεσιών και φορέων στο σύστημα Διαχείρισης και Ελέγχου που αφορούν στην παρακολούθηση του συστήματος δεικτών. Όπως σε κάθε σύστημα, έτσι και σε αυτήν την περίπτωση, οι συμμετέχοντες αποτελούν τους κρίκους μιας συνεκτικής κυκλικής αλυσίδας, που με βά-

ση τις αρμοδιότητες τους συνδράμουν στην επιτυχή ολοκλήρωση των στόχων των Προγραμμάτων.

Τα στελέχη της Μονάδας «Προγραμματισμού και Αξιολόγησης» σε μια ΔΑ συνεργάζονται καθημερινά, στενά, με εκείνα της Μονάδας που είναι αρμόδια για την «Αξιολόγηση και Επιλογή των πράξεων» του προγράμματος, καθώς και με εκείνα στις Μονάδες 'Διαχείρισης Πράξεων'. Ένας δείκτης προγράμματος θα επιτευχθεί μόνο αν ακολουθηθούν πιστά οι ενέργειες που περιγράφονται στις διαδικασίες του Συστήματος Διαχείρισης και Ελέγχου σε συνεργασία με τους δικαιούχους των πράξεων και τηρηθούν οι κανόνες του Ενιαίου Συστήματος Παρακολούθησης Δεικτών βάση των αρμοδιοτήτων των στελεχών της ΔΑ και των εκάστοτε οδηγίων της ΕΑΣ.

Συνεπώς, γίνεται αντιληπτό, πόσο σημαντική είναι η ανάπτυξη σταθερών εσωτερικών πόρων και τεχνογνωσίας και η αποφυγή συστηματικής εξωτερικής ανάθεσης των ζητημάτων παρακολούθησης των δεικτών τόσο εντός της ΔΑ, όσο και στους ΕΦ και τους δικαιούχους (ιδίως εκείνων που χαρακτηρίζονται ως σημαντικότεροι, είτε λόγω προϋπολογισμού, είτε λόγω συμβολής στην επίτευξη των στόχων του προγράμματος).

Δεδομένου, ότι οι ανάγκες εκπαίδευσης, κατάρτισης και ενημέρωσης των στελεχών των ΔΑ είναι ποικίλες και απαιτητικές, η ΕΑΣ υλοποιεί ένα ολοκληρωμένο πλαίσιο δραστηριοτήτων για την εκπαίδευση και την κατάρτιση τους στα θέματα των δεικτών.

Στο πλαίσιο αυτό οι ΕΥΣΣΑ και ΕΥΣΕΚΤ διοργάνωσαν πρόγραμμα εκπαίδευσης στο τέλος του 2018 και το πρώτο εξάμηνο του 2019 και σε συνεργασία με τις λοιπές υπηρεσίες της ΕΑΣ (ΕΥΘΥ, ΕΥ ΟΠΣ) υλοποίησαν σχετικά σεμινάρια στην Αθήνα και τις έδρες των ΔΑ.

Επιπλέον, για την εκπαίδευση των ΔΑ διοργανώθηκαν από την ΕΥΣΣΑ στην Αθήνα, δύο σεμινάρια, το Μάιο του 2017 και τον Φεβρουάριο του 2020, με αντικείμενο την αξιολόγηση επιπτώσεων και τις απαιτήσεις που προκύπτουν για τα δεδομένα και τους δείκτες αποτελεσμάτων στο πλαίσιο της αξιολόγησης αυτής. Η εκπαίδευση των ΔΑ έγινε από καταξιωμένους επιστήμονες στον ευρωπαϊκό και διεθνή χώρο για τα θέματα της αξιολόγησης και προσφέρθηκε δωρεάν στην Ελλάδα από το EVALUATION HELPDESK της Ευρωπαϊκής Επιτροπής. Ανάλογο σεμινάριο με έμφαση στην αξιολόγηση με τη μέθοδο του αντιπαραδείγματος (counterfactual impact evaluation), έχει πραγματοποιηθεί στα στελέχη των ΔΑ και από την ΕΥΣΕΚΤ με τη συνδρομή ξένων εμπειρογνομόνων (European Commission Centre for Research on Impact Evaluation-CRIE).

Επιπρόσθετα, στο Ινστιτούτο Επιμόρφωσης (ΙΝΕΠ) του Εθνικού Κέντρου Δημόσιας Διοίκησης & Αυτοδιοίκησης (ΕΚΔΔΑ) υλοποιείται πιστοποιημένο σεμινάριο σχετικά με τα Προγράμματα του ΕΣΠΑ με ωφελούμενους τις ΔΑ, τους δικαιούχους και τις Επιτελικές Δομές. Στο πλαίσιο του σεμιναρίου αυτού, αντιμετωπίζονται και τα θέματα των δεικτών και της παρακολούθησής τους σύμφωνα με τις απαιτήσεις που προκύπτουν από το κανονιστικό πλαίσιο της Προγραμματικής Περιόδου 2014-2020. Τέλος, στο ΙΝΕΠ υλοποιείται το σεμινάριο «ΕΣΠΑ 2014-2020: Εκπαίδευση δικαιούχων στο σύστημα Διαχείρισης και Ελέγχου και το Ολοκληρωμένο Πληροφοριακό Σύστημα». Στο πλαίσιο του σεμιναρίου αυτού, αντιμετωπίζονται και θέματα των δελτίων που πρέπει να συμπληρώνουν οι δικαιούχοι σε σχέση με την παρακολούθηση των δεικτών.

Η διαρκής ενημέρωση και εκπαίδευση των στελεχών της ΕΥΣΣΑ και της ΕΥΣΕΚΤ για τα θέματα των δεικτών είναι συνεχής μέσω της συμμετοχής τους σε συναντήσεις που οργανώνει η ΕΕ (Δίκτυα Αξιολόγησης, EGESIF κ.α.), σεμινάρια εκπαίδευσης κλπ, έτσι ώστε να είναι δυνατή η παροχή κατάλληλων οδηγιών και κατευθύνσεων προς τις ΔΑ.

Η υποστήριξη των ΔΑ στα ζητήματα των δεικτών είναι καθημερινή από τις Υπηρεσίες της ΕΑΣ, ενώ παράλληλα λειτουργεί το HELPDESK, στο οποίο οι ΔΑ μπορούν να αποστείλουν σχετικά ερωτήματα για τους δείκτες προς την ΕΥΣΣΑ/ΕΥΣΕΚΤ.

Στο πλαίσιο της 2<sup>ης</sup> ευρείας αναθεώρησης των ΕΠ που πραγματοποιήθηκε το 2018, η ΕΥΣΣΑ υποστήριξε τις ΔΑ ειδικά στα θέματα των δεικτών του Πλαισίου Επίδοσης, με την παροχή συγκεκριμένων οδηγιών στη βάση οριστικοποιημένου κειμένου κατόπιν

διαπραγμάτευσης με την ΕΕ, ενώ συμμετείχε και στις σχετικές τεχνικές συναντήσεις που πραγματοποιήθηκαν μεταξύ της ΕΕ και των ΔΑ τον Ιούνιο του 2018 προ της υποβολής των αναθεωρημένων ΕΠ.

Επίσης από τον Σεπτέμβριο του 2015 που ξεκίνησε η λειτουργία του ΟΠΣ για την Προγραμματική Περίοδο 2014-2020 έχει γίνει μεγάλος αριθμός εκπαιδεύσεων και τεχνικών συναντήσεων σε Διαχειριστικές Αρχές και σε δικαιούχους από την ΕΥ ΟΠΣ.

Για την αρωγή των ΔΑ και των δικαιούχων στην κατανόηση και εφαρμογή των αρχών του Ενιαίου Συστήματος Παρακολούθησης Δεικτών 2014 – 2020, καταρτίζονται από την ΕΥΣΣΑ και την ΕΥΣΕΚΤ και αποστέλλονται στις ΔΑ οδηγίες και κατευθύνσεις για την παρακολούθηση των δεικτών στα ΕΠ 2014-2020. Στο πλαίσιο αυτό, απεστάλησαν Οδηγίες και κατευθύνσεις τον Ιανουάριο του 2018 και το Φεβρουάριο του 2020. Το πρώτο έγγραφο (αριθ.πρωτ. 9243/ΕΥΣΣΑ107/25.01.2018) αποτελεί συνοπτική παρουσίαση των βασικών απαιτήσεων για τη στοχοθεσία, την παρακολούθηση και τη μέτρηση των δεικτών των προγραμμάτων του ΕΣΠΑ. Το δεύτερο έγγραφο παρέχει συγκεκριμένες οδηγίες που συμπληρώνουν τις προηγούμενες, με επιπλέον πληροφορίες και διευκρινίσεις σε επί μέρους θέματα/ σημεία που αναδείχθηκαν στο πλαίσιο του θεματικού ελέγχου για την αξιολόγηση του Συστήματος Δεικτών των ΕΠ του ΕΣΠΑ 2014-2020. Ο έλεγχος πραγματοποιήθηκε από την ΕΔΕΛ στις υπηρεσίες της ΕΑΣ και στις δεκαοκτώ Διαχειριστικές Αρχές το διάστημα Απριλίου-Μαΐου 2019.

## 6.5 Διαδικασία HELPDESK των δεικτών

Η λειτουργία του Helpdesk έχει στόχο να διασφαλίσει ότι όλες οι πράξεις που χρηματοδοτούνται από το ΕΣΠΑ 2014-2020 χρησιμοποιούν δείκτες που περιλαμβάνονται σε ένα αποτελεσματικό σύστημα δεικτών.

Το πεδίο εφαρμογής του Helpdesk δεικτών αφορά τα θέματα των δεικτών των ΕΠ, στο στάδιο ενεργοποίησης των δράσεων είτε σε επίπεδο εξειδίκευσης, είτε σε επίπεδο πρόσκλησης και χρησιμοποιείται από τα αρμόδια στελέχη της κάθε ΔΑ του αντίστοιχου ΕΠ από τα στελέχη της Μονάδας Β' «Σχεδιασμού και Αξιολόγησης» της ΕΥΣΣΑ, τα στελέχη της Μονάδας Γ' «Συντονισμός της Αξιολόγησης των δράσεων ΕΚΤ των ΕΠ» της ΕΥΣΕΚΤ και κατά περίπτωση από τα αρμόδια στελέχη της ΕΥ ΟΠΣ.

Στόχος της λειτουργίας του Helpdesk δεικτών, αποτελεί η παροχή υποστήριξης στις ΔΑ σε θέματα ορθής χρήσης και μέτρησης των δεικτών με βάση τις ειδικές απαιτήσεις των ΕΔΕΤ καθώς και ο έλεγχος του πυρήνα δεικτών του ΟΠΣ. Η διαδικασία του Helpdesk δεν στοχεύει στον έλεγχο των προσκλήσεων και της επιλεξιμότητας των δράσεων που προσδιορίζονται σε αυτή, καθώς αυτά αποτελούν αρμοδιότητες της ΔΑ του κάθε ΕΠ.

Το ηλεκτρονικό σύστημα Helpdesk δεικτών χρησιμοποιείται με τη μορφή αιτήματος το οποίο μπορεί να υποβάλλεται από τη ΔΑ του Ε.Π στο επίπεδο:

1. Της Εξειδίκευσης και της Πρόσκλησης
2. Του Δελτίου Επίτευξης Δείκτη
3. Της αξιολόγησης της προόδου της πράξης

Κατά την **έκδοση της Εξειδίκευσης και της Πρόσκλησης**, τα αιτήματα που υποβάλλονται μέσω της διαδικασίας του Helpdesk αφορούν κυρίως:

1. Έκδοση Πρόσκλησης χωρίς συνεισφορά σε επιχειρησιακό δείκτη του ΕΠ. Στην περίπτωση αυτή, υποβάλλεται αίτημα από τη ΔΑ για έκδοση πρόσκλησης χωρίς επιχειρησιακό δείκτη. Παράλληλα προτείνεται κατάλληλος πρόσθετος δείκτης, συνοδευόμενος από το συμπληρωμένο Δελτίο Ταυτότητας Δείκτη, και ζητείται η έγκριση της ΕΥΣΣΑ/ΕΥΣΕΚΤ. Αν ο προτεινόμενος δείκτης δεν είναι ήδη στον πυρήνα του ΟΠΣ, στο αίτημα περιλαμβάνεται και η εισαγωγή του δείκτη σε αυτό.

2. Ανάγκη εισαγωγής και πρόσθετων δεικτών για την παρακολούθηση των πράξεων εφόσον η ΔΑ το κρίνει σκόπιμο, σε περιπτώσεις προσκλήσεων που συνεισφέρουν σε επιχειρησιακό δείκτη του ΕΠ. Στην περίπτωση αυτή, απαιτείται να συμπληρωθεί το Δελτίο Ταυτότητας Δείκτη από τη ΔΑ και να σταλεί μαζί με το αίτημα.

Χρήση σε Πρόσκληση δείκτη που βρίσκεται στον πυρήνα του ΟΠΣ και έχει διατυπωθεί σύμφωνη γνώμη για χρήση του από άλλο ΕΠ, είτε πρόκειται για ομογενοποιημένο δείκτη είτε πρόκειται για Πρόσθετο δείκτη. Επισημαίνεται, ότι και για την ενδεχόμενη τροποποίηση ΔΤΔ ειδικού δείκτη και χρήση του απαιτείται σύμφωνη γνώμη ΕΥΣΣΑ/ΕΥΣΕΚΤ αντίστοιχα για ΕΤΠΑ - ΕΚΤ.

Στις περιπτώσεις αυτές και για την άμεση και αποτελεσματική επεξεργασία της απάντησης, το ερώτημα θα πρέπει να συνοδεύεται από τα παρακάτω επισυναπτόμενα κείμενα:

- τη σχετική πρόσκληση,
- την εξειδίκευση της σχετικής δράσης/ δράσεων,
- το Δελτίο Ταυτότητας του προτεινόμενου Δείκτη, με βάση το υπόδειγμα που είναι ενσωματωμένο στο Ενιαίο Σύστημα Δεικτών.

Η υποβολή των αιτημάτων Helpdesk γίνεται από τα αρμόδια στελέχη των ΔΑ των ΕΠ. Όλα τα αιτήματα υποβάλλονται από τις ΔΑ των ΕΠ προς τις δύο συντονιστικές υπηρεσίες ΕΥΣΣΑ και ΕΥΣΕΚΤ, ανάλογα με το διαρθρωτικό ταμείο που χρηματοδοτεί τις παρεμβάσεις των αιτημάτων. Για παρεμβάσεις που χρηματοδοτούνται από το ΕΤΠΑ και το Ταμείο Συνοχής τα αιτήματα υποβάλλονται στην ΕΥΣΣΑ και για παρεμβάσεις που συγχρηματοδοτούνται από το ΕΚΤ υποβάλλονται στην ΕΥΣΕΚΤ (βλ. σχετικά και στο Κεφάλαιο 6.5).

Στη συνέχεια, σε ότι αφορά την ΕΥΣΣΑ ο υπεύθυνος του Helpdesk της ΕΥΣΣΑ διαβιβάζει τα αιτήματα στον Προϊστάμενο της Μονάδας Β' ο οποίος το προωθεί στο χειριστή και σε ότι αφορά την ΕΥΣΕΚΤ ο υπεύθυνος του Helpdesk της ΕΥΣΕΚΤ διαβιβάζει τα αιτήματα στον αρμόδιο χειριστή της Μονάδας Γ.

Οι αρμόδιοι χειριστές έχοντας εξασφαλίσει username/password εισόδου στην εφαρμογή, λαμβάνουν ειδοποίηση μέσω email και προχωρούν στη σύνταξη σχεδίου απάντησης. Κάθε χειριστής της ΕΥΣΣΑ/ΕΥΣΕΚΤ ορίζεται υπεύθυνος σύνταξης απαντήσεων για το ΕΠ αρμοδιότητός του.

Κατά τη σύνταξη σχεδίου απάντησης ο χειριστής πρέπει να λάβει υπόψη τα παρακάτω:

- Τις προβλέψεις του Ενιαίου Συστήματος Παρακολούθησης των Δεικτών 2014-2020.
- Να ελέγχει τις σχετικές ενότητες του εγκεκριμένου ΕΠ.
- Να ελέγχει τις σχετικές αναφορές του εγγράφου εξειδίκευσης του σχετικού ΕΠ.
- Να ελέγχει άλλα σχετικά ερωτήματα των ΔΑ και τις απαντήσεις της ΕΥΣΣΑ/ΕΥΣΕΚΤ, προκειμένου να εξασφαλίζεται η κοινή προσέγγιση και το πλαίσιο των απαντήσεων οριζόντια στα ΕΠ.
- Να λαμβάνει υπόψη του τις οριζόντιες οδηγίες που έχουν δοθεί από την ΕΥΣΣΑ/ΕΥΣΕΚΤ.
- Να λαμβάνει υπόψη του τους ήδη καταχωρημένους δείκτες στο ΟΠΣ.

Το τελικό σχέδιο της απάντησης ελέγχεται- επιβεβαιώνεται από τον Προϊστάμενο της αντίστοιχης Μονάδας και Υπεύθυνο Helpdesk της ΕΥΣΣΑ/ΕΥΣΕΚΤ και προωθείται στην αρμόδια Διαχειριστική Αρχή που υπέβαλε το αίτημα.

Στις περιπτώσεις που οι απαντήσεις στα αιτήματα απαιτούν ενέργεια από το ΟΠΣ, διαβιβάζονται από ΕΥΣΣΑ/ΕΥΣΕΚΤ στο ΟΠΣ και στη συνέχεια οι τελικές απαντήσεις προωθούνται από τον υπεύθυνο Helpdesk του ΟΠΣ στις αρμόδιες ΔΑ. Οι ενέργειες αυτές

αφορούν προσθήκη νέου πρόσθετου δείκτη στον πυρήνα και απενεργοποίηση ελέγχου υποχρεωτικής ύπαρξης δείκτη ΕΠ σε Πρόσκληση.

Οι απαντήσεις των αρμόδιων Υπηρεσιών ΕΥΣΣΑ/ΕΥΣΕΚΤ στα υποβαλλόμενα ερωτήματα των ΔΑ μέσω της διαδικασίας Helpdesk είναι δεσμευτικές προκειμένου να διασφαλιστεί η ορθή χρήση και μέτρηση δεικτών με σκοπό την αποτελεσματική συνεισφορά των δεικτών στους στόχους και τις προτεραιότητες του κάθε ΕΠ.

## **6.6 Ανάπτυξη πλαισίου συλλογής δεδομένων για τη διενέργεια αξιολογήσεων επιπτώσεων**

Στην προγραμματική περίοδο 2014-2020 ενθαρρύνεται η χρήση της Αξιολόγησης επιπτώσεων των παρεμβάσεων του Προγράμματος και η αναζήτηση των συνθηκών αποτυχίας και επιτυχίας των πολιτικών. Η Αξιολόγηση των επιπτώσεων των πολιτικών Συνοχής στην ευημερία των πολιτών, ως προς την οικονομική, κοινωνική και περιβαλλοντική διάσταση τους αποτελεί ουσιαστικό χαρακτηριστικό των παρεμβάσεων με βάση τα αποτελέσματα (result orientation) αλλά και βασικό στοιχείο του γενικότερου συστήματος παρακολούθησης.

Για την υλοποίηση αποτελεσματικών παρεμβάσεων, οι Κανονισμοί της προγραμματικής περιόδου 2014-2020, ορίζουν ότι κάθε Κράτος Μέλος χορηγεί τους απαραίτητους πόρους για τη διενέργεια των Αξιολογήσεων, εξασφαλίζει τις διαδικασίες για την παραγωγή και συλλογή των δεδομένων που είναι απαραίτητα για τις Αξιολογήσεις (Άρθρο 54(2) Κανονισμού 1303/2013) και εξασφαλίζει τη διαθεσιμότητα της απαιτούμενης ικανότητας Αξιολόγησης (Άρθρο 56(2) του Καν. 1303/2013).

Η ύπαρξη ενός Σχεδίου Αξιολόγησης για κάθε Πρόγραμμα αποτελεί τη βάση ώστε να μπορέσουν να σχεδιαστούν και να πραγματοποιηθούν ποιοτικές Αξιολογήσεις, οι οποίες θα αποτελέσουν χρήσιμο οδηγό και σημαντική γνώση για τα πραγματικά αποτελέσματα των παρεμβάσεων και που τελικά θα συμβάλλουν στο σχεδιασμό Προγραμμάτων που επιτυγχάνουν να προκαλέσουν θετικές επιπτώσεις στις περιοχές εστίασής τους.

Η **κατάρτιση Σχεδίου Αξιολόγησης** για κάθε Πρόγραμμα αποτελεί βασική απαίτηση του Κανονισμού των Κοινών Διατάξεων ως απαραίτητου προγραμματικού κειμένου και ουσιαστικού στοιχείου του κύκλου ζωής ενός Προγράμματος (άρθρο 56, παρ 1,2,3 και άρθρο 114, παρ 1,2). Τα Σχέδια Αξιολόγησης αποτελούν το σημείο αναφοράς του πλαισίου συλλογής δεδομένων για τη διενέργεια των Αξιολογήσεων επιπτώσεων.

Στα Σχέδια Αξιολόγησης έχουν αποτυπωθεί οι Αξιολογήσεις επιπτώσεων που θα πραγματοποιηθούν, το χρονοδιάγραμμα ολοκλήρωσης τους, η μέθοδος Αξιολόγησης που θα χρησιμοποιηθεί, τα δεδομένα που θα χρειαστούν καθώς και η διαθεσιμότητα των δεδομένων.

Οι κύριες ενέργειες που είναι απαραίτητες για τη διαμόρφωση ενός πλαισίου συλλογής δεδομένων για τη διενέργεια Αξιολογήσεων επιπτώσεων είναι :

1. Η έγκριση των Σχεδίων Αξιολόγησης από τις Επιτροπές Παρακολούθησης των Προγραμμάτων. Στο πλαίσιο της 2ης συνεδρίασης των Επιτροπών Παρακολούθησης των Προγραμμάτων, τα Σχέδια Αξιολόγησης εγκρίθηκαν και αναρτήθηκαν στην SFC.
2. Η υλοποίηση όλων των επιμέρους ενεργειών που έχουν αποτυπωθεί στο σχέδιο δράσης εκπλήρωσης της γενικής αιρεσιμότητας 7 και έχουν ενσωματωθεί στα εγκεκριμένα Προγράμματα.
3. Η εκπλήρωση όλων των κριτηρίων της γενικής αιρεσιμότητας 7 εξασφαλίζει την ύπαρξη ποιοτικών δεδομένων μέσω της αξιολόγησης των πηγών και της στατι-

στικής επικύρωσης, ενδυναμώνει την αξιοπιστία του συστήματος παρακολούθησης και υποστηρίζει την έγκαιρη διαθεσιμότητα των δεδομένων.

4. Η διευκόλυνση της πρόσβασης στα νέα δεδομένα που θα απαιτηθούν κατά το σχεδιασμό των Αξιολογήσεων επιπτώσεων, ώστε να εξασφαλιστεί η έγκαιρη συλλογή και η επεξεργασία τους.
5. Το πλαίσιο συλλογής δεδομένων καθορίζεται ως ακολούθως στη βάση της διάκρισης των νέων δεδομένων σε δύο κατηγορίες βάσει και των συγκεκριμένων Σχεδίων Αξιολόγησης των Προγραμμάτων:

- **Διαθέσιμα δεδομένα:** δεδομένα τα οποία είτε υπάρχουν συγκεντρωμένα σε κάποια ήδη υπάρχουσα βάση δεδομένων, είτε δεν υπάρχουν συγκεντρωμένα σε κάποια ήδη υπάρχουσα βάση δεδομένων. Τα δεδομένα αυτά προέρχονται είτε από διοικητικές αρχές (π.χ. Υπουργεία, Περιφέρειες, Δήμους, Διαχειριστικές Αρχές, ΓΓΠΣ, ΟΑΕΔ, ΕΛΣΤΑΤ, EUROSTAT, Επιμελητήρια, Πανεπιστήμια κλπ) είτε από μη διοικητικές αρχές (π.χ. ICAP).

Όσον αφορά στην πρώτη κατηγορία πηγών διάθεσης στοιχείων, στις οποίες οι αξιολογήσεις θα δώσουν έμφαση, η πλειοψηφία των στοιχείων που θα απαιτηθούν για τη διενέργεια αξιολογήσεων επιπτώσεων, έχει ενσωματωθεί στα Επιχειρησιακά Προγράμματα. Τα λοιπά στοιχεία που θα απαιτηθεί να συγκεντρωθούν στο πλαίσιο των αξιολογήσεων επιπτώσεων θα ακολουθούν τη διαδικασία που έχει περιγραφεί στο Ενιαίο Σύστημα Δεικτών, ώστε να ικανοποιούν και αυτά τα στοιχεία τα κριτήρια ποιότητας, αλλά και τις ρυθμίσεις για την προστασία προσωπικών δεδομένων, όπου απαιτείται.

Για τα νέα δεδομένα που θα απαιτηθούν στις αξιολογήσεις επιπτώσεων και για τα οποία απαιτούνται επιπρόσθετες ενέργειες σε κεντρικό επίπεδο, η ΕΑΣ αναλαμβάνει ενεργό ρόλο για τη διευκόλυνση της πρόσβασης στα δεδομένα αυτά και την εξασφάλιση της έγκαιρης παροχής τους.

- **Μη διαθέσιμα δεδομένα:** δεδομένα που δεν είναι διαθέσιμα αλλά θα μπορούσαν να συλλεχθούν μέσω υφιστάμενων κειμένων, άρθρων ή μελετών, μέσω διενέργειας ερευνών πεδίου, συνεντεύξεων ή ερωτηματολογίων, ομάδων εστίασης ή άλλων εργαλείων πρωτογενούς και δευτερογενούς έρευνας.

Για τα δεδομένα που μπορούν να συλλεχθούν από πρωτογενή ή δευτερογενή έρευνα, προβλέπεται στο Σχέδιο Αξιολόγησης εύλογο χρονικό διάστημα για την έγκαιρη συλλογή και επεξεργασία των δεδομένων στο χρονοδιάγραμμα ολοκλήρωσης των Αξιολογήσεων που έχουν οριστεί.

Για τη διευκόλυνση των αξιολογητών και την έγκαιρη ολοκλήρωση των Αξιολογήσεων επιπτώσεων, οι Διαχειριστικές Αρχές (ΔΑ) είναι υπεύθυνες για τη διευκόλυνση του αξιολογητή στην ολοκλήρωση της πρωτογενούς ή δευτερογενούς έρευνας (π.χ. παροχή επιστολών ενημέρωσης για τη διενέργεια ερευνών, παροχή στοιχείων επικοινωνίας φορέων ή άλλων ομάδων αν είναι διαθέσιμα στη ΔΑ, πρόσβαση σε συναφείς ή άλλες μελέτες της ΔΑ, συμμετοχή αρμόδιων στελεχών στην οργάνωση των ομάδων εστίασης).

Σημαντικό ρόλο στην ανάπτυξη του πλαισίου συλλογής δεδομένων για τη διενέργεια Αξιολογήσεων επιπτώσεων έχουν οι ΕΥΣΣΑ και ΕΥΣΕΚΤ, οι οποίες συντονίζουν το σχεδιασμό και την περαιτέρω εξειδίκευση των Σχεδίων Αξιολόγησης.

Στο πλαίσιο του συντονιστικού τους ρόλου η ΕΥΣΣΑ και η ΕΥΣΕΚΤ, δίνουν έμφαση :

- στα θέματα επιμόρφωσης των στελεχών των Διαχειριστικών Αρχών αλλά και των συντονιστικών υπηρεσιών
- στην υποστήριξη των Διαχειριστικών στο πλαίσιο βελτίωσης των Σχεδίων Αξιολόγησης ως προς το βέλτιστο αριθμό των αξιολογήσεων, τη διαμόρφωση ρεαλιστικότερων π/υ αξιολογήσεων και τον προσδιορισμό κατάλληλων μεθόδων αξιολόγησης ανά τομέα

- τη συνεργασία και το συντονισμό για τη συγγραφή των όρων των προκηρύξεων
- την εκπόνηση αποτελεσματικών αξιολογήσεων επιπτώσεων με την οργάνωση και σχεδιασμό της συλλογής των απαραίτητων δεδομένων τόσο για τους συμμετέχοντες όσο και για τους μη συμμετέχοντες σε παρεμβάσεις.
- το συντονισμό μεταξύ των ΔΑ (ΤΕΠ-ΠΕΠ) αναφορικά με την εκπόνηση οριζόντιων αξιολογήσεων (συντονισμός σε επίπεδο προδιαγραφών, παροχής στοιχείων κ διενέργειας της αξιολόγησης).
- την τήρηση των χρονοδιαγραμμάτων των αξιολογήσεων (όπως περιγράφονται στα Σχέδια Αξιολόγησης), ιδίως όταν πρόκειται τα αποτελέσματα των αξιολογήσεων αυτών να συμβάλλουν στη συγγραφή των ενδιάμεσων εκθέσεων του 2017 και του 2019.

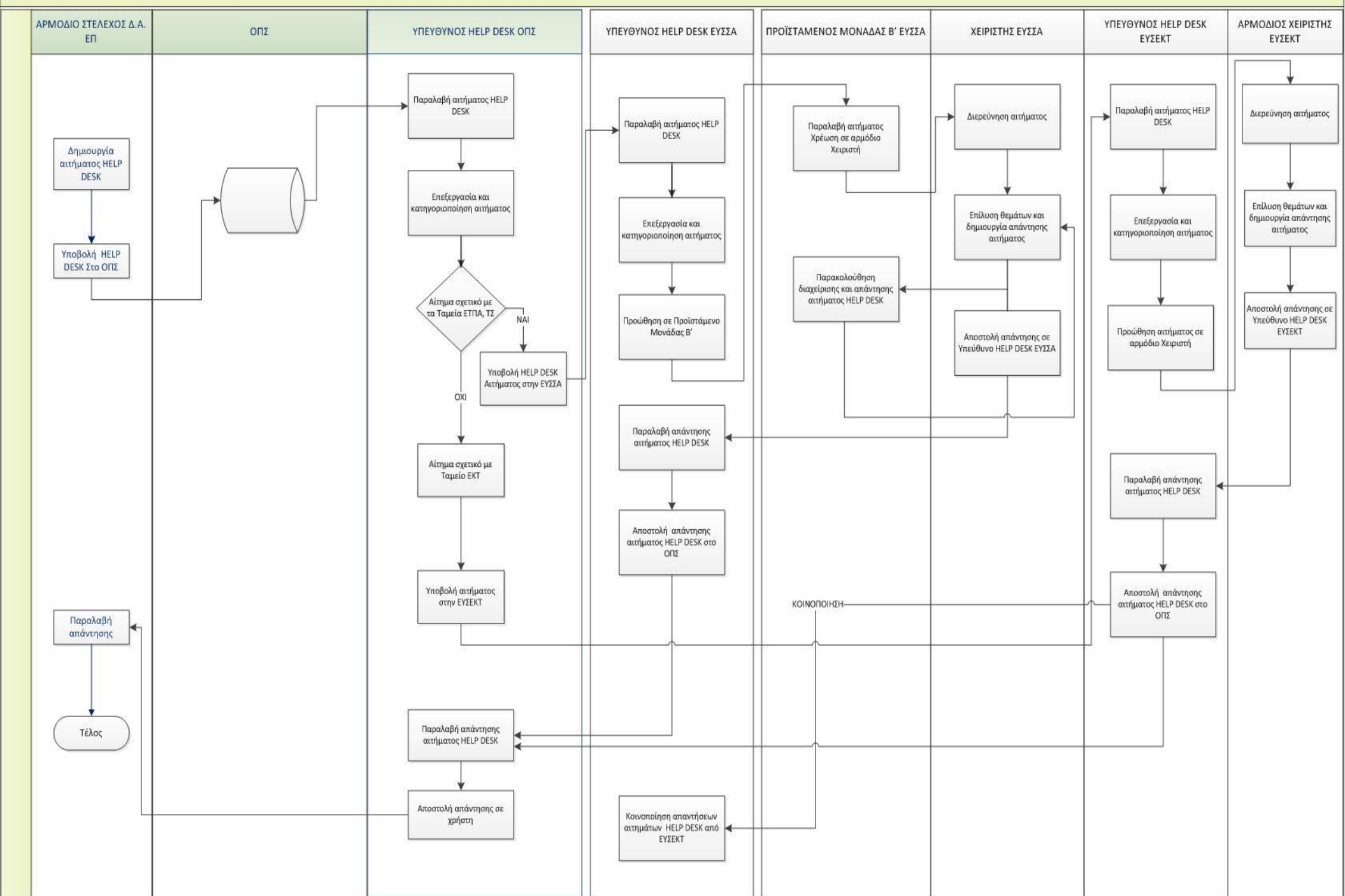



## 7. ΣΤΑΤΙΣΤΙΚΗ ΕΠΙΚΥΡΩΣΗ

### 7.1 Μηχανισμός εξασφάλισης ποιότητας δεδομένων και στατιστικής επικύρωσης στα Προγράμματα 2014-2020 (ΕΚΤ, ΕΤΠΑ, ΤΣ)

Ο μηχανισμός εξασφάλισης της ποιότητας και της στατιστικής επικύρωσης των δεδομένων στα συγχρηματοδοτούμενα Προγράμματα της προγραμματικής περιόδου 2014-2020, στοχεύει στην αξιοπιστία των δεδομένων και τη βελτίωση της ποιότητας των στατιστικών πληροφοριών.

**Ποιότητα δεδομένων** στην περίπτωση των συγχρηματοδοτούμενων Προγραμμάτων, σημαίνει ότι ικανοποιούνται οι προϋποθέσεις που έχουν τεθεί στο πλαίσιο του 2<sup>ου</sup> κριτηρίου της Γενικής Αιρεσιμότητας 7 για τους δείκτες αποτελέσματος και συγκεκριμένα σε σχέση με τα παρακάτω στοιχεία:

1. την πηγή δεδομένων (φορέας, οντότητα από όπου θα συλλέγονται τα στοιχεία για κάθε δείκτη)
2. τη φύση και το περιεχόμενο των δεδομένων που θα συλλέγονται
3. τη μορφή και τη θέση της αποθήκευσης των δεδομένων
4. την επεξεργασία δεδομένων

Ο μηχανισμός αυτός αποτελεί μια σύνθετη διαδικασία που περιλαμβάνει τις παρακάτω ενέργειες και στοιχεία και αποτυπώνεται σχηματικά στο σχεδιάγραμμα κατωτέρω. Για τους δείκτες του ΕΚΤ και ειδικότερα για τους δείκτες αποτελέσματος ΕΚΤ που μετρώνται με αντιπροσωπευτικά δείγματα, η στατιστική επικύρωση γίνεται με συντονισμό της ΕΥΣΕΚΤ/Γ' «Μονάδα Αξιολόγησης».

**Τα κύρια σημεία του προτεινόμενου μηχανισμού είναι :**

1. **Κατάρτιση Μνημονίου/συμφωνίας συνεργασίας μεταξύ της Εθνικής Αρχής Συντονισμού και της ΕΛΣΤΑΤ** με στόχο την υποστήριξη των Διαχειριστικών Αρχών στην κάλυψη των απαιτήσεων των κριτηρίων της Γενικής Αιρεσιμότητας 7 και τη συνδρομή τους με κατάλληλα δεδομένα, δεδομένου ότι η ΕΛΣΤΑΤ αναλαμβάνει κάθε δέουσα επικύρωση και έλεγχο των διαβιβαζόμενων δεδομένων, όσον αφορά στη συμμόρφωση προς καθορισμένη μεθοδολογία, ταξινομήσεις και πρότυπα, καθώς και στη συνολική ποιότητα και συνέπεια των δεδομένων.

**Το μνημόνιο υπεγράφη στις 18.2.2016 μεταξύ της Ελληνικής Στατιστικής Αρχής και της Εθνικής Αρχής Συντονισμού για το ΕΣΠΑ και είναι διαθέσιμο στην ιστοσελίδα: [HTTPS://WWW.ESPA.GR/EL/PAGES/STATICDEIKTES.ASPX](https://www.espa.gr/el/pages/staticdeiktes.aspx)**

2. **Επεξεργασία και έλεγχος ορισμών και μεθοδολογιών δεικτών που χρησιμοποιούνται από διοικητικές πηγές και μητρώα** με τη συνεργασία της Εθνικής Αρχής Συντονισμού, των Διαχειριστικών Αρχών και των διοικητικών πηγών δεδομένων, με στόχο τη διασφάλιση της ποιότητας των δεδομένων. Η ενέργεια αυτή αποσκοπεί στη συλλογή «ομοιόμορφων» δεδομένων με βάση εναρμονισμένες, κατάλληλες και ακριβείς μεθοδολογίες. Επίσης, σε συγκεκριμένες περιπτώσεις, γίνεται επεξεργασία των δεδομένων των διοικητικών πηγών, προκειμένου αυτά να καταστούν καταλληλότερα για τους στατιστικούς σκοπούς των ΕΠ 2014 – 2020, δεδομένου ότι οι ορισμοί και οι έννοιες που βασίζονται σε στατιστικές από δεδομένα προερχόμενα από διοικητικές πηγές δεν προσεγγίζουν πάντα τους ορισμούς και τις έννοιες που απαιτούνται για τη στατιστική αποτύπωση των Προγραμμάτων. Στο πλαίσιο των ανωτέρω η ΕΥΣΣΑ, προσδιόρισε τις τιμές βάσης, διαμόρφωσε τους ορισμούς και εναρμόνισε τις μεθοδολογίες των δεικτών αποτελέσματος των ΕΠ με βάση τα δεδο-

μένα από σχετικές διοικητικές πηγές και μητρώα για τους δείκτες που χρησιμοποιούνται για τους θεματικούς στόχους 4, 5 και 6.

3. Συμπλήρωση του **Δελτίου Ταυτότητας Δείκτη (ΔΤΔ) κάθε δείκτη** (βλ. Κεφάλαιο 7.2) και εισαγωγή του στο ΟΠΣ από τους φορείς που έχουν την ευθύνη παρακολούθησης και απολογισμού του δείκτη σε εθνικό ή περιφερειακό επίπεδο, ανεξαρτήτως από το γεγονός αν είναι υπεύθυνοι για τη συγκέντρωση των πρωτογενών δεδομένων που τροφοδοτούν τις τιμές του δείκτη. Οι φορείς αυτοί ενδεικτικά είναι: Διαχειριστικές Αρχές, υπηρεσίες που αποτελούν διοικητικές πηγές δεδομένων, φορείς του Ελληνικού Στατιστικού Συστήματος, δικαιούχοι, επιτελικές δομές Υπουργείων και Περιφερειών, συντονιστικές Υπηρεσίες του ΕΣΠΑ.
4. **Συνεργασία της ΕΑΣ με διοικητικές πηγές δεδομένων και μητρώων** με στόχο την υποστήριξη των Διαχειριστικών Αρχών στην κάλυψη των απαιτήσεων της Γενικής Αιρεσιμότητας 7, με τη δέσμευση για αποστολή και διαβίβαση δεδομένων με στόχο τη χρήση τους για στατιστικούς σκοπούς στο πλαίσιο των συγχρηματοδοτούμενων Προγραμμάτων 2014-2020. Η ενέργεια αυτή προϋποθέτει τη συνεργασία της ΕΑΣ με τις διοικητικές πηγές έτσι ώστε να διασφαλίζεται η ποιότητα των δεδομένων στη βάση των απαιτήσεων της Γενικής Αιρεσιμότητας 7. Παραδείγματα αποτελούν η συνεργασία με το Υπουργείο Υγείας, Το Υπουργείο Περιβάλλοντος και Ενέργειας και το Υπουργείο Ψηφιακής Διακυβέρνησης για την εξασφάλιση και διαβίβαση στις ΔΑ δεδομένων των δεικτών αποτελεσμάτων που αφορούν την υγεία, την Ενέργεια και τις ΤΠΕ αντίστοιχα.
5. Η **οριστικοποίηση και επικύρωση των Δελτίων Ταυτότητας Δείκτη** αποτελεί βασικό σημείο του μηχανισμού και γίνεται από τις Διαχειριστικές Αρχές σε συνεργασία με την ΕΑΣ και τους αρμόδιους φορείς παροχής δεδομένων σε συνέχεια της επεξεργασίας και του ελέγχου των στοιχείων που έχουν εισαχθεί στα εγκεκριμένα Προγράμματα.
6. **Σχεδιασμός ερευνών με κατάλληλη επιλογή δείγματος και μεθοδολογίας** (κοινοί δείκτες μακροπρόθεσμων αποτελεσμάτων ΕΚΤ). Η ενέργεια υλοποιείται από την ΕΥΣΕΚΤ για τη μέτρηση του δείκτη CR07 και από την ΕΥΔ ΕΠΑΝΑΔ ΕΔΒΜ για τη μέτρηση των μακροπρόθεσμων δεικτών ΠΑΝ.
7. **Έλεγχος, επανεξέταση και αναθεώρηση δεδομένων δεικτών αποτελέσματος ως προς τις πηγές, τις μεθοδολογίες και τις εκτιμήσεις** με γνώμονα τη διαφάνεια και την αξιοπιστία της ροής των στοιχείων από τις Διαχειριστικές Αρχές σε συνεργασία με την ΕΑΣ και τους αρμόδιους φορείς παροχής δεδομένων. Η εργασία αυτή αποσκοπεί στη συνεχή βελτίωση της ποιότητας των δεδομένων με την ανάληψη κατάλληλων διορθωτικών ενεργειών, έτσι ώστε να καλύπτονται όλα τα στάδια της αλυσίδας παραγωγής δεδομένων των δεικτών των Προγραμμάτων 2014-2020. Στο πλαίσιο των ανωτέρω η ΕΥΣΣΑ έλεγξε, επανεξέτασε και αναθεώρησε τα δεδομένα των δεικτών αποτελεσμάτων για τους θεματικούς στόχους 4, 5 και 6.
8. **Δημοσιοποίηση δεδομένων και μεθοδολογιών από τις συντονιστικές υπηρεσίες (ΕΥΣΣΑ/ Μονάδα Β΄) για δείκτες αποτελέσματος** που συνδέονται με στρατηγικές που εφαρμόζονται οριζόντια στα ΕΠ. Στόχος είναι η συστηματική ενημέρωση όλων των εμπλεκόμενων σχετικά με τις χρησιμοποιούμενες μεθοδολογίες, τις πηγές των δεδομένων, τα κριτήρια ποιότητας των δεδομένων και τα λοιπά στοιχεία που αφορούν τη στατιστική επικύρωση των δεδομένων. Στο πλαίσιο των ΕΤΠΑ/ΤΣ παρέχονται σε ετήσια βάση στοιχεία για τις τιμές επίτευξης ορισμένων δεικτών αποτελεσμάτων που περιλαμβάνονται στα ΕΠ, πηγές των οποίων είναι η ΕΛΣΤΑΤ, το Εθνικό Κέντρο Τεκμηρίωσης, το Υπουργείο Περιβάλλοντος, το Υπουργείο Υγείας κ.α. Οι τιμές αυτές τροφοδοτούν τους σχετικούς δείκτες αποτελεσμάτων των ΕΠ και αποτιμώνται ως προς την πρόδοό τους στην Ετήσια Έκθεση Υλοποίησης κάθε ΕΠ. Παράλληλα, τροφοδοτούνται με τα σχετικά δεδομένα για τους δείκτες αποτελέσματος οι Εκθέσεις Προόδου του ΕΣΠΑ (καταρτίστηκαν το 2017 και το 2019).

**ΜΗΧΑΝΙΣΜΟΣ ΕΞΑΣΦΑΛΙΣΗΣ ΠΟΙΟΤΗΤΑΣ  
ΔΕΔΟΜΕΝΩΝ ΚΑΙ ΣΤΑΤΙΣΤΙΚΗΣ ΕΠΙΚΥΡΩΣΗΣ**

Μνημόνιο/συμφωνία συνεργασίας της ΕΑΣ  
με την ΕΛΣΤΑΤ

Επεξεργασία και έλεγχος ορισμών και μεθοδολογιών δεικτών  
που χρησιμοποιούνται από διοικητικές πηγές και μητρώα

Συμπλήρωση του Δελτίου Ταυτότητας Δείκτη και  
εισαγωγή του στο ΟΠΣ

Συνεργασία της ΕΑΣ με διοικητικές πηγές δεδομένων και  
μητρώα

Οριστικοποίηση και επικύρωση Δελτίων Ταυτότητας Δείκτη

Σχεδιασμός ερευνών με κατάλληλη επιλογή δείγματος και  
μεθοδολογίας (ΕΚΤ)

Έλεγχος, επανεξέταση και αναθεώρηση δεδομένων δεικτών  
αποτελέσματος (πηγών, μεθοδολογιών, εκτιμήσεων)

Δημοσιοποίηση δεδομένων και μεθοδολογιών από τις  
συντονιστικές υπηρεσίες (ΕΥΣΣΑ, Μονάδα Β' και ΕΥΣΕΚΤ) για  
δείκτες αποτελέσματος που συνδέονται με στρατηγικές

## 7.2 Πρότυπο Δελτίο Ταυτότητας Δείκτη (ΔΤΔ)

Το πρότυπο **Δελτίο Ταυτότητας Δείκτη (ΔΤΔ)** διαμορφώθηκε με βάση τις απαιτήσεις της γενικής αιρεσιμότητας 7 για την παρακολούθηση των δεικτών. Σύμφωνα με τις προβλέψεις της αιρεσιμότητας, οι απαιτήσεις αυτές, πρέπει να εφαρμόζονται για κάθε δείκτη ξεχωριστά. Η 1η ενότητα του ΔΤΔ περιλαμβάνει τον ορισμό, τη μεθοδολογία μέτρησης και άθροισης κάθε δείκτη καθώς και πληροφορίες σχετικά με τη συλλογή δεδομένων. Η 2η ενότητα αναφέρεται στα κριτήρια ποιότητας των δεικτών σύμφωνα με τη γενική αιρεσιμότητα 7.

Το ΔΤΔ συμπληρώνεται και αναρτάται στο ΟΠΣ ΕΣΠΑ υποχρεωτικά για όλους τους δείκτες των εγκεκριμένων ΕΠ και αφορά διακριτά κάθε δείκτη με διαφορετικό κωδικό. Αντίστοιχα, για κάθε ειδικό δείκτη προγράμματος που προτείνεται από τις Διαχειριστικές Αρχές και προκειμένου να συμπεριληφθεί στον πυρήνα του ΟΠΣ, η κάθε Διαχειριστική Αρχή έχει την ευθύνη συμπλήρωσης του ΔΤΔ, το οποίο αποστέλλεται στην ΕΑΣ με τη διαδικασία του HELPDASK προς έγκριση του δείκτη και έλεγχο του ΔΤΔ. Κατόπιν της θετικής εισήγησης της ΕΑΣ η Διαχειριστική Αρχή έχει την ευθύνη εισαγωγής στο ΟΠΣ του ΔΤΔ του νέου προτεινόμενου ειδικού δείκτη.

Τα ΔΤΔ των κοινών δεικτών (common indicators), των δεικτών που σχετίζονται με τη πανδημία του COVID-19 και των ομογενοποιημένων δεικτών ΕΤΠΑ, ΤΣ και ΕΚΤ συμπληρώνονται από την ΕΑΣ (ΕΥΣΣΑ/ Μονάδα Β' και ΕΥΣΕΚΤ/Μονάδα Γ'). Στη συνέχεια παρουσιάζεται η τελευταία έκδοση 5 (ΙΟΥΝΙΟΣ 2020) του **Πρότυπου ΔΤΔ** που είναι σε ισχύ και είναι διαθέσιμη στο ΟΠΣ-ΕΣΠΑ.

## ΠΡΟΤΥΠΟ ΔΕΛΤΙΟ ΤΑΥΤΟΤΗΤΑΣ ΔΕΙΚΤΗ

ΕΝΙΑΙΟ ΣΥΣΤΗΜΑ ΠΑΡΑΚΟΛΟΥΘΗΣΗΣ ΔΕΙΚΤΩΝ ΕΣΠΑ 2014-2020

ΕΝΙΑΙΟ ΣΥΣΤΗΜΑ ΠΑΡΑΚΟΛΟΥΘΗΣΗΣ ΔΕΙΚΤΩΝ ΕΣΠΑ 2014-2020



ΔΕΛΤΙΟ ΤΑΥΤΟΤΗΤΑΣ ΔΕΙΚΤΗ (INDICATOR FICHE)	
ΕΚΔΟΣΗ 5 - [ΙΟΥΝΙΟΣ 2020]	
ΜΕΤΡΗΣΗ - ΜΕΘΟΔΟΛΟΓΙΑ	
1	<b>ΑΡΙΘΜΟΣ CCI ΤΟΥ ΕΠ</b> <i>ΤΟ ΚΕΛΙ ΠΑΡΑΜΕΝΕΙ ΚΕΝΟ ΣΤΗΝ ΠΕΡΙΠΤΩΣΗ ΚΟΙΝΩΝ ΔΕΙΚΤΩΝ</i>
2	<b>ΚΩΔΙΚΟΣ (ID) ΔΕΙΚΤΗ</b> <i>ΟΡΙΖΕΤΑΙ Ο ΚΩΔΙΚΟΣ ΑΝΑΦΟΡΑΣ ΤΟΥ ΔΕΙΚΤΗ ΒΑΣΕΙ ΤΗΣ ΚΩΔΙΚΟΠΟΙΗΣΗΣ ΤΗΣ ΒΑΣΗΣ ΔΕΔΟΜΕΝΩΝ SFC2014 [ΕΓΚΕΚΡΙΜΕΝΟ ΕΠ]. ΑΝ ΠΡΟΚΕΙΤΑΙ ΓΙΑ ΝΕΟ ΔΕΙΚΤΗ, Η ΚΩΔΙΚΟΠΟΙΗΣΗ ΠΡΟΤΕΙΝΕΤΑΙ ΑΠΟ ΤΗ ΔΙΑΧΕΙΡΙΣΤΙΚΗ ΑΡΧΗ. ΑΝ ΠΡΟΚΕΙΤΑΙ ΓΙΑ ΝΕΟ ΔΕΙΚΤΗ ΠΟΥ ΠΡΟΕΚΥΨΕ ΑΠΟ ΔΙΑΔΙΚΑΣΙΑ ΟΜΟΓΕΝΟΠΟΙΗΣΗΣ, Η ΚΩΔΙΚΟΠΟΙΗΣΗ ΠΡΟΤΕΙΝΕΤΑΙ ΑΠΟ ΤΙΣ ΕΥΣΣΑ/ΕΥΣΕΚΤ.</i>
3	<b>ΟΝΟΜΑΣΙΑ ΔΕΙΚΤΗ</b> <i>ΣΥΜΠΛΗΡΩΝΕΤΑΙ Η ΟΝΟΜΑΣΙΑ ΤΟΥ ΔΕΙΚΤΗ ΟΠΩΣ ΑΚΡΙΒΩΣ ΕΧΕΙ ΠΕΡΙΛΗΦΘΕΙ ΣΤΗΝ ΒΑΣΗ ΔΕΔΟΜΕΝΩΝ SFC2014. ΑΝ ΠΡΟΚΕΙΤΑΙ ΓΙΑ ΝΕΟ ΔΕΙΚΤΗ ΠΡΟΤΕΙΝΕΤΑΙ Η ΟΝΟΜΑΣΙΑ ΤΟΥ ΔΕΙΚΤΗ ΑΠΟ ΤΗ ΔΙΑΧΕΙΡΙΣΤΙΚΗ ΑΡΧΗ. ΑΝ ΠΡΟΚΕΙΤΑΙ ΓΙΑ ΝΕΟ ΔΕΙΚΤΗ ΠΟΥ ΠΡΟΕΚΥΨΕ ΑΠΟ ΔΙΑΔΙΚΑΣΙΑ ΟΜΟΓΕΝΟΠΟΙΗΣΗΣ, Η ΟΝΟΜΑΣΙΑ ΠΡΟΤΕΙΝΕΤΑΙ ΑΠΟ ΤΙΣ ΕΥΣΣΑ/ΕΥΣΕΚΤ.</i>
4	<b>ΜΟΝΑΔΑ ΜΕΤΡΗΣΗΣ ΔΕΙΚΤΗ</b> <i>ΑΝΑΦΕΡΕΤΑΙ Η ΜΟΝΑΔΑ ΜΕΤΡΗΣΗΣ ΤΟΥ ΔΕΙΚΤΗ ΠΧ ΑΡΙΘΜΟΣ, ΠΟΣΟΣΤΟ, ΕΥΡΩ, ΕΚ. ΕΥΡΩ, ΑΤΟΜΑ, ΧΙΛΙΟΜΕΤΡΑ</i>
5	<b>ΕΙΔΟΣ ΔΕΙΚΤΗ</b> <i>ΓΙΝΕΤΑΙ ΕΠΙΛΟΓΗ ΑΠΟ ΜΕΝΟΥ: -ΔΕΙΚΤΗΣ ΕΚΦΡΑΣ</i>

		-ΔΕΙΚΤΗΣ ΑΠΟΤΕΛΕΣΜΑΤΟΣ
6	ΤΑΜΕΙΟ	ΓΙΝΕΤΑΙ ΕΠΙΛΟΓΗ ΑΠΟ ΜΕΝΟΥ: -ΕΤΠΑ -ΤΑΜΕΙΟ ΣΥΝΟΧΗΣ -ΕΚΤ/ΠΑΝ -ΕΤΘΑ -ΕΤΠΑ & ΤΑΜΕΙΟ ΣΥΝΟΧΗΣ -ΕΤΠΑ/ΕΚΤ/ΠΑΝ
7	ΟΡΙΣΜΟΣ & ΜΕΘΟΔΟΣ ΜΕΤΡΗΣΗΣ ΔΕΙΚΤΗ	ΔΙΑΤΥΠΩΝΕΤΑΙ ΜΕ ΣΑΦΗΝΕΙΑ Ο <b>ΟΡΙΣΜΟΣ</b> ΤΟΥ ΔΕΙΚΤΗ ΚΑΙ ΚΑΤΑΓΡΑΦΕΤΑΙ Η <b>ΜΕΘΟΔΟΣ ΜΕΤΡΗΣΗΣ</b> ΤΟΥ ΔΕΙΚΤΗ. ΕΑΝ ΟΙ ΜΕΤΡΗΣΕΙΣ ΑΠΑΙΤΟΥΝ ΤΗ ΣΥΛΛΟΓΗ ΔΕΔΟΜΕΝΩΝ ΜΕ ΕΡΕΥΝΑ-ΔΕΙΓΜΑΤΟΛΗΨΙΑ, ΓΙΝΕΤΑΙ ΑΝΑΦΟΡΑ ΣΤΙΣ ΒΑΣΙΚΕΣ ΠΑΡΑΜΕΤΡΟΥΣ ΤΗΣ Η΄/ΚΑΙ ΕΠΙΣΥΝΑΠΤΕΤΑΙ ΣΧΕΤΙΚΟ ΕΓΓΡΑΦΟ ΣΤΟ <b>ΠΕΔΙΟ 13</b> . ΕΑΝ ΑΠΑΙΤΕΙΤΑΙ ΕΚΤΕΝΕΣΤΕΡΗ ΑΝΑΛΥΣΗ Ή ΥΠΟΛΟΓΙΣΜΟΙ ΣΕ ΕΙΔΙΚΟ ΑΡΧΕΙΟ, ΤΟΤΕ ΕΠΙΣΥΝΑΠΤΕΤΑΙ ΣΧΕΤΙΚΟ ΑΡΧΕΙΟ ΣΤΟ ΔΤΔ ΚΑΙ ΓΙΝΕΤΑΙ ΣΧΕΤΙΚΗ ΑΝΑΦΟΡΑ ΣΤΟ <b>ΠΕΔΙΟ 13</b> .
8	ΠΑΡΑΤΗΡΗΣΕΙΣ	ΑΝΑΦΕΡΟΝΤΑΙ ΕΛΛΕΙΨΕΙΣ, ΕΠΙΣΗΜΑΝΣΕΙΣ, ΕΙΔΙΚΕΣ ΑΠΑΙΤΗΣΕΙΣ ΠΑΡΑΚΟΛΟΥΘΗΣΗΣ ΚΛΠ
9	ΥΠΟΘΕΣΕΙΣ ΔΙΑΜΟΡΦΩΣΗΣ ΤΩΝ ΤΙΜΩΝ ΒΑΣΗΣ Η΄/ΚΑΙ ΣΤΟΧΟΥ ΤΗΣ ΔΙΑΧΕΙΡΙΣΤΙΚΗΣ ΑΡΧΗΣ	<b>ΑΦΟΡΑ ΜΟΝΟ ΤΗ Δ.Α.:</b> ΥΠΟΘΕΣΕΙΣ ΟΠΩΣ ΑΠΟΤΥΠΩΝΟΝΤΑΙ ΣΤΟ ΜΕΘΟΔΟΛΟΓΙΚΟ ΕΓΓΡΑΦΟ ΠΟΥ ΣΥΝΟΔΕΥΕΙ ΚΑΘΕ ΕΠΙΧΕΙΡΗΣΙΑΚΟ ΠΡΟΓΡΑΜΜΑ. ΔΥΝΑΤΑΙ ΝΑ ΓΙΝΕΤΑΙ ΠΑΡΑΠΟΜΠΗ ΣΤΟ ΜΕΘΟΔΟΛΟΓΙΚΟ ΕΓΓΡΑΦΟ ΔΕΙΚΤΩΝ. ΣΤΗΝ ΠΕΡΙΤΠΩΣΗ ΠΟΥ Ο ΔΕΙΚΤΗΣ ΔΕΝ ΕΙΝΑΙ ΕΠΙΧΕΙΡΗΣΙΑΚΟΣ ΟΙ ΥΠΟΘΕΣΕΙΣ ΔΙΑΜΟΡΦΩΣΗΣ ΤΩΝ ΤΙΜΩΝ ΒΑΣΗΣ Η΄/ΚΑΙ ΣΤΟΧΟΥ ΘΑ ΠΡΕΠΕΙ ΝΑ ΔΙΑΤΥΠΩΘΟΥΝ ΣΤΟ ΕΛ ΛΟΓΩ ΠΕΔΙΟ ΤΟΥ ΔΤΔ.
10	ΤΡΟΠΟΣ ΔΙΑΜΟΡΦΩΣΗΣ ΤΙΜΗΣ ΣΤΟΧΟΥ ΑΠΟ ΤΟ ΔΥΝΗΤΙΚΟ ΔΙΚΑΙΟΥΧΟ	<b>ΑΦΟΡΑ ΜΟΝΟ ΤΟΥΣ ΔΥΝΗΤΙΚΟΥΣ ΔΙΚΑΙΟΥΧΟΥΣ:</b> ΓΙΝΕΤΑΙ ΣΑΦΗΣ ΑΝΑΦΟΡΑ ΣΤΟΝ ΤΡΟΠΟ ΔΙΑΜΟΡΦΩΣΗΣ ΤΗΣ ΤΙΜΗΣ ΣΤΟΧΟΥ ΤΩΝ ΠΡΟΤΕΙΝΟΜΕΝΩΝ ΕΡΓΩΝ ΤΩΝ ΔΥΝΗΤΙΚΩΝ ΔΙΚΑΙΟΥΧΩΝ ΚΑΤΑ ΤΗ ΣΥΜΠΛΗΡΩΣΗ ΤΟΥ ΤΕΧΝΙΚΟΥ ΔΕΛΤΙΟΥ ΠΡΑΞΗΣ.
11	ΣΥΧΝΟΤΗΤΑ ΑΝΑΦΟΡΑΣ ΣΤΗ ΔΙΑΧΕΙΡΙΣΤΙΚΗ ΑΡΧΗ	ΑΦΟΡΑ ΣΤΗ ΣΥΧΝΟΤΗΤΑ ΑΝΑΦΟΡΑΣ ΚΑΙ ΑΠΟΣΤΟΛΗΣ ΤΩΝ ΔΕΔΟΜΕΝΩΝ ΠΡΟΟΔΟΥ ΣΤΗ ΔΙΑΧΕΙΡΙΣΤΙΚΗ ΑΡΧΗ. ΑΝΑΦΕΡΕΤΑΙ ΑΝ Ο ΔΕΙΚΤΗΣ ΣΥΛΛΕΓΕΤΑΙ ΣΕ ΕΤΗΣΙΑ, ΕΞΑΜΗΝΙΑΙΑ Η΄ ΑΛΛΗ ΒΑΣΗ Η΄ Η ΧΡΟΝΙΚΗ ΣΤΙΓΜΗ Ή ΤΟ ΕΤΟΣ /ΕΤΗ ΣΥΛΛΟΓΗΣ ΤΩΝ ΠΡΩΤΟΓΕΝΩΝ ΣΤΟΙΧΕΙΩΝ.
12	ΑΘΡΟΙΣΗ	ΔΙΕΥΚΡΙΝΙΖΕΤΑΙ ΕΑΝ ΕΙΝΑΙ ΔΥΝΑΤΗ Η ΑΘΡΟΙΣΗ ΤΟΥ ΔΕΙΚΤΗ ΚΑΙ ΣΥΓΚΕΚΡΙΜΕΝΑ: - <b>ΔΙΕΥΚΡΙΝΙΖΕΤΑΙ</b> ΑΝ Ο ΔΕΙΚΤΗΣ ΜΠΟΡΕΙ ΝΑ ΑΘΡΟΙΣΤΕΙ ΣΕ ΟΛΑ ΤΑ ΕΠΙΠΕΔΑ ΕΝΟΣ ΕΠΙΧΕΙΡΗΣΙΑΚΟΥ ΠΡΟΓΡΑΜΜΑΤΟΣ Ή/ΚΑΙ ΣΕ ΕΘΝΙΚΟ ΕΠΙΠΕΔΟ ΑΥΤΟΜΑΤΑ. - ΑΝ ΑΠΑΙΤΟΥΝΤΑΙ ΕΙΔΙΚΟΙ ΥΠΟΛΟΓΙΣΜΟΙ ΓΙΑ ΤΗΝ ΑΘΡΟΙΣΗ ΤΟΥ ΔΕΙΚΤΗ ΤΟΤΕ <b>ΑΠΟΤΥΠΩΝΕΤΑΙ</b> Η ΜΕΘΟΔΟΣ ΑΘΡΟΙΣΗΣ. ΔΥΝΑΤΑΙ ΝΑ ΥΠΑΡΧΕΙ ΣΥΝΔΕΣΗ ΜΕ ΤΟ ΠΕΔΙΟ 13 ΕΦΟΣΟΝ Η ΜΕΘΟΔΟΣ ΑΘΡΟΙΣΗΣ ΔΕΝ ΜΠΟΡΕΙ ΝΑ ΑΠΟΤΥΠΩΘΕΙ ΜΕ ΣΥΝΤΟΜΟ ΚΑΙ ΚΑΤΑΝΟΗΤΟ ΤΡΟΠΟ ΣΤΟ ΕΝ ΛΟΓΩ ΠΕΔΙΟ.  ΑΝ Ο ΔΕΙΚΤΗΣ ΔΕΝ ΔΥΝΑΤΑΙ ΝΑ ΑΘΡΟΙΣΤΕΙ ΤΟΤΕ ΘΑ ΑΝΑΦΕΡΕΤΑΙ ΣΤΟ ΕΝ ΛΟΓΩ ΠΕΔΙΟ ΟΤΙ ΠΡΟΚΕΙΤΑΙ ΓΙΑ ΜΗ ΑΘΡΟΙΖΟΜΕΝΟ ΔΕΙΚΤΗ.
13	ΕΠΙΣΥΝΑΠΤΟΜΕΝΑ ΑΡΧΕΙΑ	ΑΝΑΦΕΡΕΤΑΙ Η ΟΝΟΜΑΣΙΑ ΚΑΙ ΤΟ ΕΙΔΟΣ ΤΟΥ ΑΡΧΕΙΟΥ ΠΟΥ ΣΧΕΤΙΖΕΤΑΙ ΜΕ ΤΗ ΜΕΘΟΔΟ ΜΕΤΡΗΣΗΣ Ή ΤΗ ΜΕΘΟΔΟΛΟΓΙΑ ΔΕΙΓΜΑΤΟΛΗΨΙΑΣ Ή ΤΗ ΜΕΘΟΔΟ ΑΘΡΟΙΣΗΣ ΤΟΥ ΔΕΙΚΤΗ.

14	<b>ΠΗΓΗ - ΑΡΜΟΔΙΟΣ ΦΟΡΕΑΣ ΣΥΛΛΟΓΗΣ ΤΩΝ ΠΡΩΤΟΓΕΝΩΝ ΣΤΟΙΧΕΙΩΝ</b>	ΑΝΑΦΕΡΕΤΑΙ Η ΠΗΓΗ ΚΑΙ Ο ΑΡΜΟΔΙΟΣ ΦΟΡΕΑΣ ΣΥΛΛΟΓΗΣ ΤΩΝ ΠΡΩΤΟΓΕΝΩΝ ΣΤΟΙΧΕΙΩΝ. <i>ΓΙΑ ΔΕΙΚΤΕΣ ΕΚΡΟΗΣ:</i> ΑΝΑΦΕΡΕΤΑΙ ΩΣ ΠΗΓΗ ΤΟ ΟΠΣ-ΕΣΠΑ ΚΑΙ ΕΑΝ ΥΠΑΡΧΕΙ Η ΒΑΣΗ ΔΕΔΟΜΕΝΩΝ [ΕΚΤΟΣ ΟΠΣ ΕΣΠΑ] ΠΟΥ ΚΑΤΑΧΩΡΟΥΝΤΑΙ ΤΑ ΣΤΟΙΧΕΙΑ (Π.Χ. "ΥΔΙΚΑ", 'ΠΚΣΕ'). <i>ΓΙΑ ΔΕΙΚΤΕΣ ΑΠΟΤΕΛΕΣΜΑΤΟΣ:</i> ΑΝΑΦΕΡΕΤΑΙ ΩΣ ΠΗΓΗ ΤΟ ΟΠΣ-ΕΣΠΑ ΚΑΙ ΕΑΝ ΥΠΑΡΧΕΙ Η ΒΑΣΗ ΔΕΔΟΜΕΝΩΝ [ΕΚΤΟΣ ΟΠΣ ΕΣΠΑ] ΠΟΥ ΚΑΤΑΧΩΡΟΥΝΤΑΙ ΤΑ ΣΤΟΙΧΕΙΑ.
15	<b>ΠΗΓΗ - ΥΠΕΥΘΥΝΟ ΣΤΕΛΕΧΟΣ ΤΟΥ ΑΡΜΟΔΙΟΥ ΦΟΡΕΑ</b>	<b>ΣΥΜΠΛΗΡΩΝΕΤΑΙ ΜΟΝΟ ΓΙΑ ΤΟΥΣ ΔΕΙΚΤΕΣ ΑΠΟΤΕΛΕΣΜΑΤΟΣ:</b> ΟΝΟΜΑ: ΕΠΩΝΥΜΟ: ΙΔΙΟΤΗΤΑ: ΤΗΛΕΦΩΝΟ: EMAIL:
16	<b>ΠΗΓΗ - WEBLINK ΔΕΔΟΜΕΝΩΝ</b>	<b>ΣΥΜΠΛΗΡΩΝΕΤΑΙ ΜΟΝΟ ΓΙΑ ΤΟΥΣ ΔΕΙΚΤΕΣ ΑΠΟΤΕΛΕΣΜΑΤΟΣ:</b> ΠΑΡΕΧΕΤΑΙ Η ΗΛΕΚΤΡΟΝΙΚΗ ΔΙΕΥΘΥΝΣΗ ΠΟΥ ΕΝΔΕΧΟΜΕΝΩΣ ΝΑ ΔΗΜΟΣΙΕΥΟΝΤΑΙ ΤΑ ΣΤΟΙΧΕΙΑ.
17	<b>ΣΤΟΙΧΕΙΑ ΥΠΕΥΘΥΝΟΥ ΣΥΜΠΛΗΡΩΣΗΣ ΤΟΥ ΔΕΛΤΙΟΥ ΤΑΥΤΟΤΗΤΑΣ ΔΕΙΚΤΗ</b>	ΟΝΟΜΑ: ΕΠΩΝΥΜΟ: ΙΔΙΟΤΗΤΑ: ΤΗΛΕΦΩΝΟ: EMAIL:

<b>ΜΟΝΟ ΓΙΑ ΔΕΙΚΤΕΣ ΑΠΟΤΕΛΕΣΜΑΤΟΣ - ΚΡΙΤΗΡΙΑ ΠΟΙΟΤΗΤΑΣ ΤΗΣ ΓΕΝΙΚΗΣ ΕΚ ΤΩΝ ΠΡΟΤΕΡΩΝ ΑΙΡΕΣΙΜΟΤΗΤΑΣ 7</b>	
18	<b>ΑΝΤΑΠΟΚΡΙΣΗ ΣΤΗΝ ΠΟΛΙΤΙΚΗ ΤΟΥ ΠΡΟΓΡΑΜΜΑΤΟΣ</b> <i>ΓΙΝΕΤΑΙ ΕΠΙΛΟΓΗ ΑΠΟ ΜΕΝΟΥ:</i> - ΑΣΗΜΑΝΤΗ - ΣΧΕΤΙΚΑ ΜΙΚΡΗ - ΜΕΤΡΙΑ - ΣΗΜΑΝΤΙΚΗ - ΠΟΛΥ ΣΗΜΑΝΤΙΚΗ - ΔΕΝ ΠΑΡΕΧΟΝΤΑΙ ΕΚΤΙΜΗΣΕΙΣ
18A	<b>ΕΠΕΞΗΓΗΣΗ</b> ΑΝΑΦΕΡΕΤΑΙ ΕΚΤΙΜΗΣΗ ΕΑΝ ΟΙ ΤΙΜΕΣ ΠΡΟΟΔΟΥ ΤΟΥ ΔΕΙΚΤΗ ΑΠΟΤΕΛΕΣΜΑΤΟΣ ΜΠΟΡΟΥΝ ΝΑ ΕΠΗΡΕΑΖΟΝΤΑΙ ΔΕΟΝΤΩΣ ΑΠΟ ΤΙΣ ΠΡΑΞΕΙΣ ΠΟΥ ΧΡΗΜΑΤΟΔΟΤΕΙ (Η ΤΙΣ ΠΑΡΑΓΟΜΕΝΕΣ ΕΚΡΟΕΣ) ΤΟ ΠΡΟΓΡΑΜΜΑ. ΓΙΝΕΤΑΙ ΣΥΝΟΠΤΙΚΗ ΑΝΑΦΟΡΑ Ή ΠΑΡΑΠΟΜΠΗ ΣΕ ΑΝΑΛΥΣΕΙΣ ΕΚ ΤΩΝ ΠΡΟΤΕΡΩΝ ΑΞΙΟΛΟΓΗΣΗΣ Ή ΣΕ ΕΚΤΙΜΗΣΕΙΣ ΤΗΣ ΔΑ. ΠΡΟΣΔΙΟΡΙΖΟΝΤΑΙ ΚΑΙ ΟΙ ΣΧΕΤΙΚΟΙ ΕΙΔΙΚΟΙ ΣΤΟΧΟΙ ΠΟΥ ΣΥΝΔΕΕΤΑΙ Ο ΔΕΙΚΤΗΣ.
19	<b>ΣΑΦΗΝΕΙΑ ΚΑΝΟΝΙΣΤΙΚΗΣ ΕΡΜΗΝΕΙΑΣ</b> <i>ΓΙΝΕΤΑΙ ΕΠΙΛΟΓΗ ΑΠΟ ΜΕΝΟΥ:</i> - ΝΑΙ - ΟΧΙ - ΔΕΝ ΠΑΡΕΧΟΝΤΑΙ ΕΚΤΙΜΗΣΕΙΣ

19A	ΕΠΕΞΗΓΗΣΗ	ΠΑΡΕΧΕΤΑΙ ΣΥΝΟΠΤΙΚΗ ΤΕΚΜΗΡΙΩΣΗ ΩΣΤΕ ΝΑ ΕΙΝΑΙ ΣΑΦΕΣ ΑΝ Η ΕΠΙΤΕΥΞΗ Ή ΜΗ ΕΠΙΤΕΥΞΗ ΤΟΥ ΣΤΟΧΟΥ ΤΟΥ ΔΕΙΚΤΗ ΑΠΟΤΕΛΕΣΜΑΤΟΣ ΕΙΝΑΙ ΕΠΙΘΥΜΗΤΗ, ΔΗΛ. Η ΕΞΕΛΙΞΗ ΤΟΥ ΔΕΙΚΤΗ ΑΠΟ ΤΗΝ ΤΙΜΗ ΒΑΣΗΣ ΠΡΟΣ ΤΗΝ ΕΠΙΤΕΥΞΗ ΤΗΣ ΤΙΜΗΣ ΣΤΟΧΟΥ ΥΠΟΔΗΛΩΝΕΙ ΜΕ ΣΑΦΗΝΕΙΑ ΤΗΝ ΑΛΛΑΓΗ ΠΡΟΣ ΤΗ ΣΥΓΚΕΚΡΙΜΕΝΗ ΕΠΙΘΥΜΗΤΗ ΚΑΤΕΥΘΥΝΣΗ ΚΑΙ ΑΝ Η ΑΛΛΑΓΗ ΑΥΤΗ ΕΙΝΑΙ Η ΕΠΙΘΥΜΗΤΗ Ή ΟΧΙ. ΑΠΑΙΤΕΙΤΑΙ ΝΑ ΥΠΑΡΧΕΙ ΔΗΛΑΔΗ ΜΙΑ ΣΑΦΗΣ ΚΑΙ ΑΠΟΔΕΚΤΗ ΚΑΝΟΝΙΣΤΙΚΗ ΕΡΜΗΝΕΙΑ ΓΙΑ ΤΟ ΚΑΤΑ ΠΟΣΟΝ Η ΜΕΤΑΒΟΛΗ (ΑΥΞΗΣΗ Ή ΜΕΙΩΣΗ) ΑΠΟΤΕΛΕΙ ΕΥΝΟΪΚΟ Ή ΔΥΣΜΕΝΕΣ ΑΠΟΤΕΛΕΣΜΑ. ΜΠΟΡΕΙ ΝΑ ΓΙΝΕΤΑΙ ΣΥΝΟΠΤΙΚΗ ΑΝΑΦΟΡΑ Ή ΠΑΡΑΠΟΜΠΗ ΣΕ ΑΝΑΛΥΣΕΙΣ ΤΗΣ ΕΚ ΤΩΝ ΠΡΟΤΕΡΩΝ ΑΞΙΟΛΟΓΗΣΗΣ Ή ΣΕ ΕΚΤΙΜΗΣΕΙΣ ΤΗΣ ΔΑ
20	ΣΤΑΤΙΣΤΙΚΗ ΕΠΙΚΥΡΩΣΗ	ΓΙΝΕΤΑΙ ΕΠΙΛΟΓΗ ΑΠΟ ΜΕΝΟΥ: -ΣΤΟΙΧΕΙΑ ΠΟΥ ΠΡΟΚΥΠΤΟΥΝ ΑΠΟ ΤΗΝ ΕΛΣΤΑΤ ΚΑΙ ΦΟΡΕΙΣ ΤΟΥ ΕΛΛΗΝΙΚΟΥ - ΣΤΑΤΙΣΤΙΚΟΥ ΣΥΣΤΗΜΑΤΟΣ (ΕΛΣΣ) -ΣΤΟΙΧΕΙΑ ΠΟΥ ΠΡΟΚΥΠΤΟΥΝ ΑΠΟ ΤΗΝ EUROSTAT -ΣΤΟΙΧΕΙΑ ΠΟΥ ΠΡΟΚΥΠΤΟΥΝ ΑΠΟ ΕΡΕΥΝΕΣ -ΣΤΟΙΧΕΙΑ ΠΟΥ ΠΡΟΚΥΠΤΟΥΝ ΑΠΟ ΣΥΝΔΥΑΣΜΟ ΠΗΓΩΝ -ΣΤΟΙΧΕΙΑ ΠΟΥ ΠΡΟΚΥΠΤΟΥΝ ΑΠΟ ΔΙΟΙΚΗΤΙΚΑ ΔΕΔΟΜΕΝΑ [ΚΕΝΤΡΙΚΗ ΚΑΙ ΠΕΡΙΦΕΡΕΙΑΚΗ ΔΙΟΙΚΗΣΗ] -ΣΤΟΙΧΕΙΑ ΠΟΥ ΘΑ ΠΡΟΚΥΨΟΥΝ ΜΕΤΑ ΑΠΟ ΣΧΕΔΙΟ ΔΡΑΣΗΣ (ACTION PLAN) -ΣΤΟΙΧΕΙΑ ΠΟΥ ΠΡΟΚΥΠΤΟΥΝ ΑΠΟ ΤΗ ΔΙΑΧΕΙΡΙΣΤΙΚΗ ΑΡΧΗ -ΑΣΑΦΗΣ ΠΗΓΗ -ΟΠΣ-ΕΣΠΑ
21	ΣΤΑΘΕΡΟΤΗΤΑ	ΣΥΜΠΛΗΡΩΝΕΤΑΙ ΚΥΡΙΩΣ ΓΙΑ ΠΕΡΙΠΤΩΣΕΙΣ ΔΕΙΚΤΩΝ ΑΠΟΤΕΛΕΣΜΑΤΟΣ ΠΟΥ ΜΕΤΡΩΝΤΑΙ ΜΕΣΩ ΔΕΙΓΜΑΤΟΛΗΨΙΑΣ-ΕΡΕΥΝΩΝ (ΠΧ ΕΚΤ). ΠΑΡΕΧΕΤΑΙ ΜΙΑ ΕΚΤΙΜΗΣΗ ΓΙΑ ΤΟ ΕΑΝ Ο ΔΕΙΚΤΗΣ ΔΕΝ ΕΠΗΡΕΑΖΕΤΑΙ ΑΠΟ ΑΚΡΑΙΕΣ ΤΙΜΕΣ ΤΟΥ ΔΕΙΓΜΑΤΟΣ ΚΑΙ ΔΕΝ ΕΙΝΑΙ ΕΥΑΙΣΘΗΤΟΣ ΣΕ ΜΕΓΑΛΗ ΑΠΟΚΛΙΣΗ ΤΙΜΩΝ ΓΙΑ ΠΕΡΙΟΡΙΣΜΕΝΟ ΑΡΙΘΜΟ ΦΟΡΕΩΝ Ή ΣΥΜΜΕΤΕΧΟΝΤΩΝ (ΔΗΛ. Η ΚΑΤΑΝΟΜΗ ΤΩΝ ΤΙΜΩΝ ΤΟΥ ΔΕΙΚΤΗ ΕΙΝΑΙ ΠΑΡΟΜΟΙΑ ΜΕ ΤΗΝ ΚΑΤΑΝΟΜΗ ΤΩΝ ΜΕΜΟΝΩΜΕΝΩΝ ΤΙΜΩΝ ΣΤΟ ΣΤΑΤΙΣΤΙΚΟ ΠΛΗΘΥΣΜΟ).

Σύμφωνα με τη δέσμευση του Μνημονίου Συνεργασίας της ΕΥΣΣΑ με την ΕΛΣΤΑΤ, τα σχέδια των συμπληρωμένων ΔΤΔ ΕΤΠΑ αποστέλλονται από την ΕΑΣ στην ΕΛΣΤΑΤ για έλεγχο, σχολιασμό και επικύρωσή τους και στη συνέχεια οι ΔΑ τα εισάγουν στο ΟΠΣ ΕΣΠΑ, σε συνεργασία με την ΕΑΣ.

Έως το Δεκέμβριο του 2016, που δεν είχε ακόμα εγκριθεί το ΕΣΠΔ, είχαν αποσταλεί στην ΕΥΣΣΑ και την ΕΥΣΕΚΤ από τις ΔΑ τα Δελτία Ταυτότητας Δεικτών (ms excel) όπως αποτυπώνονται στον κατωτέρω πίνακα. Πέραν των στοιχείων αυτών, ο πίνακας περιλαμβάνει τον αντίστοιχο αριθμό (ID) δεικτών που έχει ορισθεί στα εγκεκριμένα ΕΠ 2014-2020 (ΕΤΠΑ,ΕΚΤ,ΤΣ,ΠΑΝ) με βάση την 1<sup>η</sup> έγκριση των ΕΠ.

Τα δελτία των κοινών δεικτών των ΕΤΠΑ/ΤΣ και ΕΚΤ καταρτίστηκαν από τις υπηρεσίες ΕΥΣΣΑ και ΕΥΣΕΚΤ αντίστοιχα. Στη συνέχεια, έως το Δεκέμβριο του 2018 είχαν αποσταλεί από τις ΔΑ στην Εθνική Αρχή Συντονισμού τα Δελτία Ταυτότητας Δεικτών για όλους τους επιχειρησιακούς δείκτες (αποτελέσματος και ειδικούς εκροών) των ΕΠ, όπως ίσχυαν σε εκείνη τη φάση.

Με την έγκριση και την επικαιροποίηση του Ενιαίου Συστήματος Παρακολούθησης Δεικτών, εφαρμόζονται πλήρως όλες οι προβλέψεις σχετικά με την κατάρτιση και τη χρήση των Δελτίων Ταυτότητας Δεικτών όπως αυτές περιγράφονται στις προηγούμενες ενότητες.

**ΠΙΝΑΚΑΣ 13 - Δελτία Ταυτότητας Δεικτών που έχουν αποσταλεί στην ΕΑΣ (Δεκ. 2016)**

ΠΡΟΓΡΑΜΜΑ	ΑΡ. ΔΕΛΤΙΩΝ ΠΟΥ ΕΧΟΥΝ ΣΤΑΛΕΙ ΑΠΟ ΔΑ ΣΕ ΕΥΣΣΑ ΑΝΑ ΚΑΤΗΓΟΡΙΑ ΚΑΙ ΕΙΔΟΣ		ΑΡ. ΔΕΙΚΤΩΝ ΣΕ ΕΓΚΕΚΡΙΜΕΝΑ ΕΠ ΑΝΑ ΚΑΤΗΓΟΡΙΑ ΚΑΙ ΕΙΔΟΣ*	
	ΔΕΛΤΙΑ ΕΤΠΑ /ΤΑΜ. ΣΥΝΟΧΗΣ	ΔΕΛΤΙΑ ΕΚΤ/ΠΑΝ	ΑΡ. (IDS) δεικτών ΕΤΠΑ (ΚΑΙ ΤΑΜ. ΣΥΝΟΧΗΣ ΣΤΟ ΥΜΠΕΠΕΡΑΑ)	ΑΡ. (IDS) ΔΕΙΚΤΩΝ ΕΚΤ (ΚΑΙ ΠΑΝ ΣΤΟ ΕΠΑ-ΝΑΔΒΜ)
ΕΠ Ανταγωνιστικότητα Επιχειρηματικότητα και Καινοτομία	-17 Αποτελέσματος, -29 Εκροών (17 κοινοί, 12 ειδικοί) (3 δελτία TB έχουν συμπληρωθεί κοινά για ΕΚΤ/ ΕΤΠΑ)  +2 εκροών νέοι για προσθήκη στο ΕΠ	-5 αποτελέσματος, -12 εκροών (3 δελτία TB έχουν συμπληρωθεί κοινά ΕΚΤ/ ΕΤΠΑ)  +1 νέος για προσθήκη στο ΕΠ	-17 ειδικοί αποτελέσματος, -29 εκροών (17 κοινοί, 12 ειδικοί)	-5 αποτελέσματος (2 κοινοί, 3 ειδικοί), -12 εκροών (4 κοινοί, 8 ειδικοί)
ΕΠ Υποδομές Μεταφορών, Περιβάλλον και Αειφόρος Ανάπτυξη	-23 ειδικοί αποτελέσματος ΕΤΠΑ και ΤΣ (εκκρεμούν οι δείκτες TB), -30 εκροών (16 κοινοί, 14 ειδικοί) (εκκρεμούν οι δείκτες TB)  +πρόταση 2 νέων για προσθήκη στο ΕΠ	[δεν απαιτείται]	-16 ειδικοί αποτελέσματος ΕΤΠΑ -28 ειδικοί αποτελέσματος ΤΣ  -34 εκροών (16 κοινοί, 18 ειδικοί)	-
ΕΠ Ανάπτυξη Ανθρώπινου Δυναμικού, Εκπαίδευση και Δια Βίου Μάθηση	[δεν απαιτείται]	-12 κοινοί αποτελέσματος ΠΑΝ και  -9 αποτελέσματος ΕΚΤ (2 κοινοί, 7 ειδικοί)	-	-12 κοινοί αποτελέσματος ΠΑΝ  -20 αποτελέσματος ΕΚΤ (2 κοινοί, 18 ειδικοί), -29 εκροών ΕΚΤ
ΕΠ Μεταρρύθμιση Δημόσιου Τομέα	-4 ειδικοί αποτελέσματος,  -11 ειδικοί εκροών	-11 ειδικοί αποτελέσματος,  -24 ειδικοί εκροών	-4 ειδικοί αποτελέσματος,  -11 ειδικοί εκροών	-11 ειδικοί αποτελέσματος, -24 ειδικοί εκροών
ΕΠ Τεχνική Βοήθεια			-7 ειδικοί αποτελέσματος,  -8 ειδικοί εκροών	-8 ειδικοί αποτελέσματος, -8 ειδικοί εκροών
ΠΕΠ Ανατολικής Μακεδονίας -Θράκης	-20 ειδικοί αποτελέσματος,  + 2 νέοι εκροών ΕΤΠΑ για προσθήκη στο ΕΠ		-20 ειδικοί αποτελέσματος,  -36 εκροών (21 κοινοί, 15 ειδικοί)	-6 ειδικοί αποτελέσματος, -11 εκροών (3 κοινοί, 8 ειδικοί)
ΠΕΠ Κεντρικής Μακεδονίας	-24 ειδικοί αποτελέσματος (Ο Τ1309 έχει υποβληθεί στο αρχείο εκροών ενώ είναι αποτελέσματος, δεν προσμετράτε εδώ),  -27 εκροών (22 κοινοί, 5 ειδικοί) (Έχουν συμπληρωθεί 2 δελτία COO1, το ένα για έργα κοινωνικών επιχειρήσεων της επ.πρ. 9α)		-24 ειδικοί αποτελέσματος,  -26 εκροών (21 κοινοί, 5 ειδικοί)	-10 ειδικοί αποτελέσματος, -8 εκροών (3 κοινοί, 3 ειδικοί)
ΠΕΠ Θεσσαλίας	-18 ειδικοί αποτελέσματος		-27 ειδικοί αποτελέσματος,  -34 εκροών (26 κοινοί, 8 ειδικοί)	-5 αποτελέσματος (4 κοινοί, 1 ειδικός), -8 εκροών (6 κοινοί, 2 ειδικοί)
ΠΕΠ Ηπείρου	-22 ειδικοί αποτελέσματος,  -12 ειδικοί εκροών (εκ-	4 εκροών (Τ.Β.)	-22 ειδικοί αποτελέσματος,  -33 εκροών (21 κοινοί,	-8 αποτελέσματος (1 κοινός, 7 ειδικοί), -15 εκροών (4 κοινοί, 11



	<i>κρεμμούνι κοινοί</i> )		12 ειδικό)	ειδικό)
ΠΕΠ Δυτικής Ελλάδας	-23 ειδικό αποτελέσματος	-6 ειδικούς αποτελέσματος	-23 ειδικό αποτελέσματος -35 εκρών (23 κοινοί, 12 ειδικό)	-9 αποτελέσματος (3 κοινοί, 6 ειδικό) -12 εκρών (5 κοινοί, 4 ειδικό)
ΠΕΠ Δυτικής Μακεδονίας	-17 ειδικό αποτελέσματος, -33 εκρών (23 κοινοί, 10 ειδικό) <i>(εκκρεμούν οι εκροές ΤΒ)</i>	-4 αποτελέσματος (1 κοινός, 3 ειδικό), -6 εκρών (3 κοινοί, 3 ειδικό)	-17 ειδικό αποτελέσματος, -39 εκρών (23 κοινοί, 16 ειδικό)	-4 αποτελέσματος (1 κοινός, 3 ειδικό), -6 εκρών (3 κοινοί, 3 ειδικό)
ΠΕΠ Στερεάς Ελλάδας			-22 ειδικό αποτελέσματος -35 εκρών (18 κοινοί, 17 ειδικό)	-7 αποτελέσματος (1 κοινός, 6 ειδικό) -13 εκρών (6 κοινοί, 7 ειδικό)
ΠΕΠ Πελοποννήσου	-24 ειδικό αποτελέσματος		-24 ειδικό αποτελέσματος, -31 εκρών (22 κοινοί, 9 ειδικό)	-7 αποτελέσματος (4 κοινοί, 3 ειδικό) -11 εκρών (7 κοινοί, 4 ειδικό)
ΠΕΠ Ιονίων Νήσων	-20 ειδικό αποτελέσματος		-20 ειδικό αποτελέσματος, -35 εκρών (21 κοινοί, 14 ειδικό)	-9 αποτελέσματος (4 κοινοί, 5 ειδικό), -16 εκρών (5 κοινοί, 12 ειδικό)
ΠΕΠ Βορείου Αιγαίου	-22 ειδικό αποτελέσματος		-22 ειδικό αποτελέσματος, -28 εκρών (22 κοινοί, 6 ειδικό)	-7 αποτελέσματος (4 κοινοί, 3 ειδικό) -11 εκρών (7 κοινοί, 4 ειδικό)
ΠΕΠ Κρήτης	-19 ειδικό αποτελέσματος		-19 ειδικό αποτελέσματος, -29 εκρών (21 κοινοί, 7 ειδικό)	-8 ειδικό αποτελέσματος, -11 εκρών (4 κοινοί, 7 ειδικό)
ΠΕΠ Αττικής	-20 ειδικό αποτελέσματος <i>(καλύπτονται όλοι εκτός του Τ3265. Ο Τ3263 συμπεριλαμβάνεται 2 φορές στο υποβληθέν αρχείο.)</i>		-21 ειδικό αποτελέσματος -29 εκρών (22 κοινοί, 7 ειδικό)	-8 ειδικό αποτελέσματος -7 εκρών (5 κοινοί, 2 ειδικό)
ΠΕΠ Νοτίου Αιγαίου	-21 ειδικό αποτελέσματος		-21 ειδικό αποτελέσματος -30 εκρών (21 κοινοί, 9 ειδικό)	-7 αποτελέσματος (4 κοινοί, 3 ειδικό) -12 εκρών (5 κοινοί, 7 ειδικό)

### 7.3 Αξιολόγηση πηγών δεδομένων για τους δείκτες αποτελέσματος

Βασικός στόχος της αξιολόγησης των πηγών είναι να εκτιμηθεί από την ΕΥΣ-ΣΑ/Μονάδα Β' εάν πληρείται το κριτήριο της στατιστικής επικύρωσης (στο πλαίσιο εφαρμογής του σχεδίου δράσης εκπλήρωσης της γενικής εκ των προτέρων αιρεσιμότητας 7) για κάθε δείκτη αποτελέσματος των ΕΠ και να διενεργηθεί πρόσθετος έλεγχος αξιοπιστίας και ποιότητας των δεικτών με πηγές εκτός EUROSTAT/ΕΛΣΤΑΤ/φορέων του Ελληνικού Στατιστικού Συστήματος.

Επιπλέον, η ανάλυση στοχεύει στη διερεύνηση της ύπαρξης ή μη μηχανισμών παρακολούθησης μέσω των οποίων θα είναι περιοδικά διαθέσιμες στην ΕΑΣ και στις ΔΑ οι τιμές προόδου των δεικτών αποτελέσματος και στην αξιολόγηση της δυνατότητας των ΔΑ για υποβολή των απαιτούμενων στοιχείων της προόδου των δεικτών αποτελέσματος.

τος για την κατάρτιση των Ετήσιων Εκθέσεων Υλοποίησης των ΕΠ και των Εκθέσεων προόδου του ΕΣΠΑ 2014-2020. Συμπληρωματικά, μέσω αυτής της διαδικασίας εντοπίζονται οι περιπτώσεις (σε συνεργασία με τις ΔΑ των ΕΠ), όπου απαιτείται, να γίνουν τεχνικές διορθώσεις ή/και να δοθούν διευκρινίσεις επί των πηγών των δεικτών αποτελέσματος, οι οποίες θα εξεταστούν στο πλαίσιο αναθεωρήσεων των ΕΠ.

### 7.3.1 Μεθοδολογία αξιολόγησης των πηγών

Ακολουθείται η εξής μεθοδολογία:

- Η αξιολόγηση των πηγών διενεργείται με βάση:
  - ο τα στοιχεία των δεικτών των εγκεκριμένων ΕΠ όπως αυτά έχουν εισαχθεί στην ηλεκτρονική βάση ανταλλαγής δεδομένων με την ΕΕ (SFC2014),
  - ο τα Δελτία Ταυτότητας Δείκτη που έχουν υποβληθεί από τις ΔΑ στην ΕΥΣΣΑ
  - ο τις διαπιστώσεις που έχει κάνει η ΕΥΣΣΑ και η ΕΥΣΕΚΤ κατόπιν της επεξεργασίας των Δελτίων Ταυτότητας Δεικτών που έχουν υποβληθεί.
- Αρχικά γίνεται μία ποιοτική κατάταξη των δεικτών αποτελέσματος σε 9 κατηγορίες, με βάση την πηγή που έχει δηλωθεί στο εγκεκριμένο ΕΠ (ή/και την πηγή που προκύπτει από το δελτίο ταυτότητας δείκτη εάν αυτή διαφοροποιείται), προκειμένου να εκτιμηθεί η δυνατότητα της στατιστικής τους επικύρωσης (βλ. Κεφάλαιο 7.1):
  - ΣΤΟΙΧΕΙΑ ΠΟΥ ΠΡΟΚΥΠΤΟΥΝ ΑΠΟ ΤΗΝ ΕΛΣΤΑΤ ΚΑΙ ΦΟΡΕΙΣ ΤΟΥ ΕΛΛΗΝΙΚΟΥ ΣΤΑΤΙΣΤΙΚΟΥ ΣΥΣΤΗΜΑΤΟΣ (ΕΛΣΣ)
  - ΣΤΟΙΧΕΙΑ ΠΟΥ ΠΡΟΚΥΠΤΟΥΝ ΑΠΟ ΤΗΝ EUROSTAT
  - ΣΤΟΙΧΕΙΑ ΠΟΥ ΠΡΟΚΥΠΤΟΥΝ ΑΠΟ ΕΡΕΥΝΕΣ ΚΑΙ ΣΤΟΙΧΕΙΑ ΕΠΙΜΕΛΗΤΗΡΙΩΝ, ΠΑΡΑΤΗΡΗΤΗΡΙΩΝ
  - ΣΤΟΙΧΕΙΑ ΠΟΥ ΠΡΟΚΥΠΤΟΥΝ ΑΠΟ ΣΥΝΔΥΑΣΜΟ ΠΗΓΩΝ
  - ΣΤΟΙΧΕΙΑ ΠΟΥ ΠΡΟΚΥΠΤΟΥΝ ΑΠΟ ΔΙΟΙΚΗΤΙΚΑ ΔΕΔΟΜΕΝΑ [ΚΕΝΤΡΙΚΗ ΚΑΙ ΠΕΡΙΦΕΡΕΙΑΚΗ ΔΙΟΙΚΗΣΗ] (ΜΠΟΡΕΙ ΝΑ ΠΕΡΙΛΑΜΒΑΝΕΙ ΚΑΙ ΦΟΡΕΙΣ ΤΟΥ ΕΛΣΣ)
  - ΣΤΟΙΧΕΙΑ ΠΟΥ ΘΑ ΠΡΟΚΥΨΟΥΝ ΜΕΤΑ ΑΠΟ ΣΧΕΔΙΟ ΔΡΑΣΗΣ (ACTION PLAN)
  - ΣΤΟΙΧΕΙΑ ΠΟΥ ΠΡΟΚΥΠΤΟΥΝ ΑΠΟ ΤΗ ΔΙΑΧΕΙΡΙΣΤΙΚΗ ΑΡΧΗ
  - ΑΣΑΦΗΣ ΠΗΓΗ
  - ΟΠΣ ΕΣΠΑ
- Εξετάζεται εάν έχει υποβληθεί στην ΕΥΣΣΑ το ΔΤΔ κάθε δείκτη.
- Σε πηγές εκτός της EUROSTAT/ΕΛΣΤΑΤ/διοικητικών αρχών και φορέων του Ελληνικού Στατιστικού Συστήματος (σύμφωνα με την παρ. 2, αρθρ. 5 ΚΑΝ. ΕΚ 223/2009) διενεργείται ένας πρόσθετος έλεγχος επικύρωσης-αξιοπιστίας και μία προκαταρκτική εκτίμηση της ΕΥΣΣΑ εάν υφίσταται φορέας ή μηχανισμός περιοδικής παρακολούθησης, εάν μπορεί να παρέχεται ανιχνεύσιμη πληροφορία και εάν υπάρχουν ενδείξεις ότι απαιτούνται αλλαγές στην πηγή ή/και στο δείκτη.

Η διαδικασία που ακολουθήθηκε είναι η εξής:

- Διεξήχθη μία προκαταρκτική αξιολόγηση των πηγών από την ΕΥΣΣΑ με στοιχεία της βάσης δεδομένων SFC2014 (δηλ. των εγκεκριμένων ΕΠ από την ΕΕ) και τα υποβληθέντα Δελτία Ταυτότητας Δεικτών. Η αξιολόγηση αυτή περιλαμβάνεται αναλυτικά στους κατωτέρω πίνακες, ανά δείκτη και θεματικό στόχο.

- Στη συνέχεια, στο πλαίσιο εργασιών που προβλέπονται στο Μνημόνιο Συνεργασίας ΕΑΣ/ΕΛΣΤΑΤ ζητείται σταδιακά για κάθε θεματικό στόχο συμπληρωματική εκτίμηση-σχολιασμός για κάθε πηγή/δείκτη από την ΕΛΣΤΑΤ, καθώς και διευκρινήσεις από τις ΔΑ όπου απαιτείται.
- Αξιολογείται από την ΕΥΣΣΑ αν απαιτούνται διορθώσεις, προσαρμογές, ή και επικαιροποίηση των Δελτίων Ταυτότητας Δεικτών από τις ΔΑ και εξετάζεται αν απαιτείται η τροποποίηση των πηγών των δεικτών αποτελέσματος. Οι προτάσεις αυτές ενσωματώνονται στην αναθεώρηση των ΕΠ.

### 7.3.2 Κυριότερα συμπεράσματα για τους θεματικούς στόχους (ΕΤΠΑ-ΤΑΜΕΙΟ ΣΥΝΟΧΗΣ)

- Για το **ΕΤΠΑ και το Ταμείο Συνοχής** έχουν υποβληθεί συνολικά 294 δελτία δεικτών αποτελέσματος στην ΕΥΣΣΑ σε μορφή ms excel (στοιχεία Δεκεμβρίου 2016).
- **Στους Θεματικούς Στόχους 1-7 (ΕΤΠΑ-Ταμείου Συνοχής):**
  - Το 30% των κωδικών δεικτών αποτελέσματος προκύπτουν από τη Eurostat, την ΕΛΣΤΑΤ και φορείς του Ελληνικού Στατιστικού Συστήματος.
  - Το 43% πηγάζει από στοιχεία των φορέων της κεντρικής και περιφερειακής διοίκησης (διοικητικά δεδομένα).
  - οι λοιποί δείκτες έχουν ορισθεί με πηγές που ποσοτικοποιούνται με έρευνες (surveys), στοιχεία επιμελητηρίων, παρατηρητηρίων, συνδυασμό των προηγούμενων πηγών και στοιχεία των ΔΑ.
  - Το 8% περίπου εκτιμάται ότι έχει ασαφή πηγή, όπως αυτή έχει διατυπωθεί στους πίνακες δεικτών των ΕΠ (SFC2014).
  - Σε ¼ περίπου των δεικτών υπάρχουν ενδείξεις ότι θα ήταν χρήσιμη κάποια τροποποίηση ή/και αποσαφήνιση της πηγής τους.
- Σε ορισμένες περιπτώσεις (βλ. στήλη παρατηρήσεων στους κατωτέρω πίνακες) διαπιστώθηκε ότι η πηγή ενός δείκτη που περιλαμβάνει ένα εγκεκριμένο ΕΠ είναι διαφορετική από αυτή που αναφέρεται στο αρχικά υποβληθέν Δελτίο Ταυτότητας Δείκτη.
- Σε πολλές περιπτώσεις της αρχικής αξιολόγησης δεν κατέστη δυνατόν να αξιολογηθεί με ασφάλεια, σαφήνεια και με βάση τα διαθέσιμα στοιχεία **εάν υφίσταται ή όχι μηχανισμός παρακολούθησης δείκτη**, και ως εκ τούτου θα απαιτηθεί είτε γνωμοδότηση της ΕΛΣΤΑΤ, διευκρίνιση της κάθε ΔΑ ή συνεργασία με την αναγραφόμενη πηγή (φορέα/ υπηρεσία). Για τους Θ.Σ. 1-7 αυτό εκτιμάται ότι αφορά περίπου στο ¼ των δεικτών αποτελέσματος.
- Στο ΕΤΠΑ/Ταμείο Συνοχής οι **κυριότερες** πηγές όπου δεν είναι σαφές εάν διαθέτουν μηχανισμό περιοδικής παρακολούθησης ή/και δεν παρέχεται ανιχνεύσιμη πληροφόρηση είναι υπηρεσίες του ΥΠΕΝ, καθώς και υπηρεσίες των Δήμων και των Περιφερειών.
- Τα σημαντικότερα προβλήματα ύπαρξης/λειτουργίας μηχανισμών μέτρησης εντοπίστηκαν σε δείκτες των Θ.Σ. 4, 5 και 6, δηλαδή κυρίως σε στατιστικά δεδομένα που αφορούν τον τομέα του Περιβάλλοντος και της Κλιματικής Αλλαγής.

Η αξιολόγηση των πηγών των δεικτών αποτελέσματος σε επίπεδο θεματικού στόχου φαίνεται στο **Παράρτημα 4** του Ενιαίου Συστήματος Παρακολούθησης Δεικτών.

## 8. ΟΡΓΑΝΩΣΗ ΚΑΙ ΣΤΑΔΙΑΚΗ ΑΝΑΠΤΥΞΗ ΥΠΟΣΥΣΤΗΜΑΤΩΝ ΔΕΙΚΤΩΝ

### 8.1 Μεθοδολογία ανάπτυξης υποσυστημάτων

Για την ανταπόκριση σε επιμέρους κανονιστικές απαιτήσεις και ανάγκες παρακολούθησης, οι δείκτες εκροών και αποτελέσματος του ενιαίου συστήματος παρακολούθησης μπορούν να ομαδοποιούνται σε υποσυστήματα μετά από συνεργασία ΕΥΣΣΑ και ΕΥ ΟΠΣ. Αναφέρονται ενδεικτικά τα ακόλουθα υποσυστήματα, τα οποία με δεδομένη την συνεχή αναπροσαρμογή των δεικτών των Επιχειρησιακών Προγραμμάτων εξαιτίας των Αναθεωρήσεων των ΕΠ τροποποιούνται διαρκώς ως προς τους δείκτες που περιλαμβάνουν.

- ΠΛΑΙΣΙΟΥ ΕΠΙΔΟΣΕΩΝ (Καν. ΕΕ 1303/2013, αρ.96) ΠΡΩΤΟΒΟΥΛΙΑΣ ΓΙΑ ΤΗΝ ΑΠΑΣΧΟΛΗΣΗ ΤΩΝ ΝΕΩΝ (ΥΕΙ), Καν. ΕΚΤ
- ΜΕΓΑΛΩΝ ΕΡΓΩΝ Καν.ΕΕ 1303/2013 άρθρο 101.ΤΕΧΝΙΚΗΣ ΒΟΗΘΕΙΑΣ
- ΣΤΡΑΤΗΓΙΚΗΣ ΕΞΥΠΝΗΣ ΕΞΕΙΔΙΚΕΥΣΗΣ (RIS3), Καν. ΕΕ 1303/2013, Παράρτημα XI
- ΕΘΝΙΚΗΣ ΣΤΡΑΤΗΓΙΚΗΣ ΓΙΑ ΤΗΝ ΥΓΕΙΑ, Καν. ΕΕ 1303/2013, Παράρτημα XI
- ΕΘΝΙΚΗΣ ΣΤΡΑΤΗΓΙΚΗΣ ΓΙΑ ΤΗΝ ΕΝΤΑΞΗ ΤΩΝ ΡΟΜΑ, Καν. ΕΕ 1303/2013, Παράρτημα XI
- ΣΤΡΑΤΗΓΙΚΗΣ ΓΙΑ ΤΗΝ ΨΗΦΙΑΚΗ ΑΝΑΠΤΥΞΗ, Καν. ΕΕ 1303/2013, Παράρτημα XI
- ΣΤΡΑΤΗΓΙΚΟΥ ΠΛΑΙΣΙΟΥ ΠΟΛΙΤΙΚΗΣ ΓΙΑ ΤΗ ΜΕΙΩΣΗ ΤΗΣ ΠΡΩΙΜΗΣ ΣΧΟΛΙΚΗΣ ΔΙΑΡΡΟΗΣ, Καν. ΕΕ 1303/2013, Παράρτημα XI
- ΕΘΝΙΚΟ ΚΑΙ ΠΕΡΙΦΕΡΕΙΑΚΑ ΣΤΡΑΤΗΓΙΚΑ ΠΛΑΙΣΙΑ ΓΙΑ ΤΗΝ ΚΟΙΝΩΝΙΚΗ ΕΝΤΑΞΗ, Καν. ΕΕ 1303/2013, Παράρτημα XI
- ΟΛΟΚΛΗΡΩΜΕΝΩΝ ΠΑΡΕΜΒΑΣΕΩΝ (CLLD, ΙΤΙ, ΒΙΩΣΙΜΗ ΑΣΤΙΚΗ ΑΝΑΠΤΥΞΗ), Καν. ΕΕ 1303/2013, άρθρα 33, 36.4 CPR.
- ΧΡΗΜΑΤΟΔΟΤΙΚΩΝ ΕΡΓΑΛΕΙΩΝ (FEIs) Καν. ΕΕ 1303/2013, αρ. 46 και Κανονισμός 821/2014

Τα επιμέρους υποσυστήματα δύναται να αναπτύσσονται σταδιακά στο ΟΠΣ ΕΣΠΑ από την ΕΥ ΟΠΣ με τη συνεργασία της ΕΥΣΣΑ/ΕΥΣΕΚΤ και με πρόταση των αρμόδιων κάθε φορά υπηρεσιών, στη βάση της ακόλουθης μεθοδολογίας:

- Το υποσύστημα RIS3, (βλ. σχετική εισήγηση των ΔΑ κατωτέρω) αναπτύσσεται με προσδιορισμό των δεικτών εκροών και αποτελέσματος που είναι σχετικές με την κάθε στρατηγική (εθνική, περιφερειακή) καθώς και με καθορισμό της συνεισφοράς των σχετικών εκροών κάθε στρατηγικής στο οικείο ΕΠ/ΠΕΠ, με πρόταση κάθε φορά της αρμόδιας ΔΑ σε συνεργασία με την ΕΥΣΣΑ.
- Το υποσύστημα δεικτών χρηματοδοτικών εργαλείων προσδιορίζεται στο ΟΠΣ ΕΣΠΑ με πρόταση της ΕΥ Κρατικών Ενισχύσεων σε συνεργασία με την ΕΥΣΣΑ.
- Το υποσύστημα δεικτών τεχνικής βοήθειας προσδιορίζεται στο ΟΠΣ ΕΣΠΑ με πρόταση της αρμόδιας Μονάδας Τ.Β./ΕΥΣΣΑ σε συνεργασία με την ΕΥΣΣΑ/Β και την ΕΥ ΟΠΣ.
- Το υποσύστημα Πλαισίου Επιδόσεων (Π.Ε.) αναπτύσσεται στο ΟΠΣ ΕΣΠΑ με συνεργασία των ΔΑ με την ΕΥΣΣΑ και την ΕΥ ΟΠΣ, με τον προσδιορισμό των εγγραφών Π.Ε. όπως αυτές περιλαμβάνονται στους πίνακες των εγκεκριμένων ΕΠ.

- Λοιπά υποσυστήματα που αφορούν περιφερειακές ή εθνικές πολιτικές και στρατηγικές αναπτύσσονται, εφόσον κριθεί απαραίτητο με πρόταση των φορέων που έχουν προσδιορισθεί ως αρμόδιοι στις σχετικές θεματικές αιρεσιμότητες προς την ΕΥΣΣΑ.

Στη βάση των υποσυστημάτων του παρόντος κεφαλαίου διαμορφώνονται σχετικές αναφορές (reports) από την ΕΥ ΟΠΣ για τη διευκόλυνση της παρακολούθησης των δεικτών που έχουν ποσοδιορισθεί σε αυτά.

## 8.2 Ελάχιστες απαιτήσεις διαμόρφωσης υποσυστημάτων παρακολούθησης στρατηγικών

Στο πλαίσιο των θεματικών αιρεσιμοτήτων προβλέπεται η κατάρτιση στρατηγικών για τις οποίες απαιτείται η ανάπτυξη **μηχανισμών παρακολούθησης με τη δημιουργία κατάλληλων δεικτών**<sup>28</sup>. Η ενέργεια αυτή αποτελεί αρμοδιότητα των φορέων που αναφέρονται στους σχετικούς πίνακες των αιρεσιμοτήτων των Προγραμμάτων του ΕΣΠΑ 2014-2020. Παρακάτω καθορίζονται οι **ελάχιστες απαιτήσεις** για τη διαμόρφωση των υποσυστημάτων.

Ειδικότερα:

- Το σύστημα παρακολούθησης που υιοθετεί ο αρμόδιος φορέας παρακολούθησης της στρατηγικής που περιγράφεται στη θεματική αιρεσιμότητα θα πρέπει να προβλέπει **ρυθμίσεις για την αποτύπωση της συνεισφοράς των ποσοτικών στόχων της στρατηγικής στους δείκτες των εγκεκριμένων ΕΠ του ΕΣΠΑ 2014 - 2020**. Συνεπώς, κάθε σύστημα παρακολούθησης θα πρέπει να επιτρέπει την αξιόπιστη **εκτίμηση της συνεισφοράς της στρατηγικής στην επίτευξη των δεικτών των ΕΠ**.
- Η ποσοτικοποίηση των δεικτών (ανεξαρτήτως είδους) που ενδέχεται να προταθούν από τους αρμόδιους φορείς πολιτικής και στρατηγικών (όπως αυτοί περιγράφονται στις σχετικές θεματικές αιρεσιμότητες), θα γίνεται **στο πλαίσιο του ΟΠΣ ΕΣΠΑ** και θα ακολουθεί υποχρεωτικά τις διαδικασίες που έχουν οριστεί στο Ενιαίο σύστημα παρακολούθησης δεικτών 2014-2020 (όπως περιγράφεται στα ανωτέρω κεφάλαια).
- Τέλος, απαιτείται να προσδιορίζονται οι εγγραφές των δεικτών αποτελέσματος των ΕΠ που είναι σχετικές με την κάθε στρατηγική (άμεση συνάφεια).

## 8.3 Υποσύστημα δεικτών στρατηγικής έξυπνης εξειδίκευσης (RIS3)

Για την ανταπόκριση στις απαιτήσεις της θεματικής εκ των προτέρων αιρεσιμότητας 1.1 του Παραρτήματος XI του Καν. ΕΕ 1303/2013 “...ύπαρξη μιας εθνικής ή περιφερειακής στρατηγικής ευφυούς εξειδίκευσης” εκπονήθηκε σύστημα παρακολούθησης και αξιολόγησης.

Το σύστημα παρακολούθησης και αξιολόγησης βασίζεται πρωτίστως στα υφιστάμενα συστήματα παρακολούθησης που λειτουργούν στο πλαίσιο των Προγραμμάτων που

<sup>28</sup> ΣΤΡΑΤΗΓΙΚΗ ΕΞΥΠΝΗΣ ΕΞΕΙΔΙΚΕΥΣΗΣ -RIS3, ΕΘΝΙΚΗ ΣΤΡΑΤΗΓΙΚΗ ΓΙΑ ΤΗΝ ΥΓΕΙΑ, ΕΘΝΙΚΗ ΣΤΡΑΤΗΓΙΚΗ ΓΙΑ ΤΗΝ ΕΝΤΑΞΗ ΤΩΝ ΡΟΜΑ, ΣΤΡΑΤΗΓΙΚΗ ΓΙΑ ΤΗΝ ΨΗΦΙΑΚΗ ΑΝΑΠΤΥΞΗ, ΣΤΡΑΤΗΓΙΚΟ ΠΛΑΙΣΙΟ ΠΟΛΙΤΙΚΗΣ ΓΙΑ ΤΗ ΜΕΙΩΣΗ ΤΗΣ ΠΡΩΙΜΗΣ ΣΧΟΛΙΚΗΣ ΔΙΑΡΡΟΗΣ, ΕΘΝΙΚΟ ΚΑΙ ΠΕΡΙΦΕΡΕΙΑΚΑ ΣΤΡΑΤΗΓΙΚΑ ΠΛΑΙΣΙΑ ΓΙΑ ΤΗΝ ΚΟΙΝΩΝΙΚΗ ΕΝΤΑΞΗ.

συγχρηματοδοτούνται από τα Ευρωπαϊκά Διαρθρωτικά και Επενδυτικά Ταμεία (Ε-ΔΕΤ)<sup>29</sup>.

Η βάση για την **παρακολούθηση** μιας στρατηγικής RIS3 είναι η λογική της παρέμβασης, όπως αυτή έχει διαμορφωθεί στο πλαίσιο της κατάρτισης της εκάστοτε στρατηγικής. Στο πλαίσιο αυτό, σε κάθε στρατηγική RIS3 θα παρακολουθείται:

- η πρόοδος των δεικτών αποτελέσματος σε σχέση με τις στρατηγικές προτεραιότητες της στρατηγικής και
- η πρόοδος των δεικτών εκροών σε σχέση με τις δράσεις που συνιστούν το μείγμα πολιτικής της στρατηγικής.

Με δεδομένο ότι η εθνική στρατηγική RIS3 θα χρηματοδοτηθεί κατά βάση από το Επιχειρησιακό Πρόγραμμα Ανταγωνιστικότητα, Επιχειρηματικότητα και Καινοτομία (ΕΠΑνΕΚ), ενώ οι περιφερειακές στρατηγικές RIS3 θα χρηματοδοτηθούν κατά βάση από τα αντίστοιχα Περιφερειακά Επιχειρησιακά Προγράμματα και το ΕΠΑνΕΚ, το σύστημα παρακολούθησης των στρατηγικών RIS3, θα περιλαμβάνει εκείνους τους δείκτες αποτελέσματος, που συναντώνται στα περισσότερα ΕΠ, καθώς είναι οι πλέον αντιπροσωπευτικοί δείκτες αποτελέσματος για την παρακολούθηση των μεταβολών.

Γενικά, οι δείκτες αποτελέσματος και εκροής που αναφέρονται στα Επιχειρησιακά Προγράμματα (ΕΠ) του ΕΣΠΑ 2014-2020 και συνδέονται με τις στρατηγικές RIS3, εκφράζουν σε μεγάλο βαθμό τις μεταβολές από την υλοποίηση των στρατηγικών αυτών.

Ειδικότερα, οι **δείκτες αποτελέσματος των ΕΠ** που είναι διαθέσιμοι σε περιφερειακό επίπεδο και είναι υποχρεωτικό να χρησιμοποιηθούν στο πλαίσιο ενός ομογενοποιημένου συστήματος παρακολούθησης των στρατηγικών RIS3 (εθνικής και περιφερειακών), παράλληλα με δείκτες που ενδεχομένως έχουν προταθεί στις στρατηγικές RIS3.

Επιπλέον, και προκειμένου να υπάρχει και μια σύγκριση των επιδόσεων σε επίπεδο ΕΕ, θα χρησιμοποιηθούν για την παρακολούθηση των στρατηγικών RIS3 και οι δείκτες του Innovation Union Scoreboard (IUS). Οι δείκτες αυτοί διακρίνονται σε εκείνους που είναι διαθέσιμοι σε εθνικό και σε εκείνους που είναι διαθέσιμοι σε περιφερειακό επίπεδο. Στο πλαίσιο των στρατηγικών RIS3 των Περιφερειών θα παρακολουθούνται μόνο οι τελευταίοι, ενώ στο πλαίσιο της εθνικής RIS3 θα παρακολουθούνται όλοι.

Οι τιμές των δεικτών αποτελέσματος παρέχονται από τις πηγές που έχουν προσδιοριστεί ως αρμόδιοι φορείς συλλογής των πρωτογενών δεδομένων, όπως προκύπτουν βάσει του πίνακα που ακολουθεί.

Όσον αφορά στους **δείκτες εκροών**, οι πλέον κατάλληλοι δείκτες για την παρακολούθηση της υλοποίησης της στρατηγικής RIS3 είναι οι σχετικοί κοινοί και ειδικοί δείκτες εκροών ΕΤΠΑ και ΕΚΤ, όπως αυτοί έχουν επιλεγεί από το εκάστοτε ΕΠ. Οι δείκτες αυτοί θα χρησιμοποιηθούν ως επί το πλείστον και για την μέτρηση των εκροών των έργων από άλλες πηγές χρηματοδότησης.

Οι τιμές των δεικτών εκροών για τα έργα του ΕΣΠΑ αντλούνται από το ΟΠΣ. Για τις λοιπές πηγές χρηματοδότησης έργων έρευνας και καινοτομίας και καινοτόμου επιχειρηματικότητας, ο Φορέας Παρακολούθησης οφείλει να εξετάζει αρχικά τη συνάφειά των έργων με την εθνική ή περιφερειακή στρατηγική RIS3. Αν τα έργα αυτά ευθυγραμμίζονται με την αντίστοιχη στρατηγική, τότε αυτά δύναται να εντάσσονται στο σύστημα παρακολούθησης της RIS3.

Οι εν δυνάμει πηγές χρηματοδότησης έργων RIS3 εκτός από το ΕΣΠΑ 2014-2020 μπορεί να είναι έργα στο πλαίσιο του «Ορίζοντα 2020», του Αναπτυξιακού Νόμου, των ΣΔΙΤ, των προγραμμάτων LIFE, URBACT κ.α. Για τις ανάγκες της παρακολούθησης, αξιολογούνται τα στοιχεία που παρέχονται από τα ήδη υφιστάμενα συστήματα παρακολούθησης των εκάστοτε πηγών χρηματοδότησης.

29 ΠΗΓΗ: ΣΥΣΤΗΜΑ ΠΑΡΑΚΟΛΟΥΘΗΣΗΣ & ΑΞΙΟΛΟΓΗΣΗΣ ΤΩΝ ΣΤΡΑΤΗΓΙΚΩΝ RIS3 2014 – 2020, ΓΕΝΙΚΗ ΓΡΑΜΜΑΤΕΙΑ ΔΗΜΟΣΙΩΝ ΕΠΕΝΔΥΣΕΩΝ – ΕΣΠΑ, ΕΘΝΙΚΗ ΑΡΧΗ ΣΥΝΤΟΝΙΣΜΟΥ ΕΣΠΑ, ΕΙΔΙΚΗ ΥΠΗΡΕΣΙΑ ΣΤΡΑΤΗΓΙΚΗΣ, ΣΧΕΔΙΑΣΜΟΥ ΚΑΙ ΑΞΙΟΛΟΓΗΣΗΣ. 2016

Υπεύθυνοι για την αξιολόγηση της συνάφειας των έργων με την εκάστοτε στρατηγική RIS3, για τη συγκέντρωση και παρακολούθηση όλων των δεικτών και για την κατάρτιση των εκθέσεων παρακολούθησης είναι οι Φορείς Παρακολούθησης των περιφερειακών RIS3 και η ΓΓΕΤ για την εθνική στρατηγική RIS3, όπως έχει οριστεί στο πλαίσιο της εθνικής στρατηγικής έρευνας και καινοτομίας για την έξυπνη εξειδίκευση 2014-2020.

#### ΠΙΝΑΚΑΣ 14 - Δείκτες αποτελέσματος για την παρακολούθηση των στρατηγικών RIS3

Ονομασία δείκτη	Πηγή δείκτη
Δαπάνες για καινοτομικές δραστηριότητες των επιχειρήσεων με καινοτομία προϊόντος ή/και διαδικασία (ως ποσοστό του ΑΕΠ ή του ΑΠΠ)	Εθνικό Κέντρο Τεκμηρίωσης
Ακαθάριστη Προστιθέμενη Αξία (ΑΠΑ) σε κλάδους υψηλής προστιθέμενης αξίας	ΕΛ.ΣΤΑΤ
Επιστημονικές δημοσιεύσεις σε διεθνή περιοδικά	Εθνικό Κέντρο Τεκμηρίωσης
Μέσος όρος αναφορών ανά δημοσίευση ελλήνων ερευνητών (Δείκτης απήχησης)	Εθνικό Κέντρο Τεκμηρίωσης
Αριθμός πατεντών (PCT patents)	Οργανισμός Βιομηχανικής Ιδιοκτησίας
Ένταση Δαπανών Έρευνας & Ανάπτυξης	Εθνικό Κέντρο Τεκμηρίωσης

Λαμβάνοντας υπόψιν τις απαιτήσεις της παραπάνω ενότητας, βασικό στοιχείο της παρακολούθησης του υποσυστήματος αυτού είναι η **εκτίμηση της συνεισφοράς προγραμματικών εκροών (planned outputs) των στρατηγικών RIS3 στις εκτιμώμενες εκροές των ΕΠ**. Οι πίνακες κατωτέρω, που διαμορφώθηκαν με βάση τις εκτιμήσεις των ΔΑ (2016), προσδιορίζουν για κάθε Πρόγραμμα την προγραμματική συνεισφορά των RIS3 στις τιμές στόχου των δεικτών όπως αυτές περιλαμβάνονται στον Πίνακα 5 των εγκεκριμένων ΕΠ. Επιπλέον, σε επίπεδο πραγματικής υλοποίησης παρακολουθείται η **συνεισφορά των εκροών (realized outputs) των RIS3 στις πραγματικές εκροές των ΕΠ**.

Οι κατωτέρω πίνακες περιλαμβάνουν την εκτίμηση των ΔΑ αναφορικά με τους δείκτες των ΕΠ/ΠΕΠ που συνδέονται με τις 13 περιφερειακές και την Εθνική στρατηγική έξυπνης εξειδίκευσης. Συγκεκριμένα, αφορούν στις εγγραφές (records) των πινάκων 3, 4 και 5 των εγκεκριμένων ΕΠ, οι οποίες σύμφωνα με τις εκτιμήσεις των ΔΑ παρουσιάζουν άμεση συνάφεια με τις RIS3.

**ΠΙΝΑΚΑΣ 15 - Εγγραφές δεικτών αποτελέσματος των ΕΠ 2014-2020 που συνδέονται με τη στρατηγική έξυπνης εξειδίκευσης**

ΕΠ	ΚΩΔΙΚΟΣ ΔΕΙΚΤΗ	ΚΩΔ. ΕΠΕΝΔ. ΠΡΟΤΕΡΑΙΟ ΤΗΤΑΣ	ΤΑΜΕΙΟ	ΚΑΤΗΓΟΡΙΑ ΠΕΡΙΦΕΡΕΙΑΣ	ΟΝΟΜΑΣΙΑ ΔΕΙΚΤΗ ΑΠΟΤΕΛΕΣΜΑΤΟΣ	ΜΟΝΑΔΑ ΜΕΤΡΗΣΗΣ	ΤΙΜΗ ΣΤΟΧΟΣ 2023 ΣΥΝΟΛΟ	ΤΙΜΗ ΣΤΟΧΟΣ ΔΕΙΚΤΗ RIS
Ανατολική Μακεδονία Θράκη	T1012	1b	ΕΤΠΑ	Λιγότερο ανεπτυγμένες περιφέρειες	Δαπάνες Ε&Α επιχειρήσεων ως ποσοστό του περιφερειακού ΑΕΠ	Ποσοστό	0,2	0,2
Ανατολική Μακεδονία Θράκη	T1014	2c	ΕΤΠΑ	Λιγότερο ανεπτυγμένες περιφέρειες	Φυσικά πρόσωπα που αλληλεπιδρούν επιγραμματικά με δημόσιες αρχές κατά τους τελευταίους 12 μήνες.	Αριθμός	0,5	50
Ανατολική Μακεδονία Θράκη	T1016	3d	ΕΤΠΑ	Λιγότερο ανεπτυγμένες περιφέρειες	Ακαθάριστη Προστιθέμενη Αξία	Εκ.ευρώ	7.373	7.373
Ανατολική Μακεδονία Θράκη	T1017	3d	ΕΤΠΑ	Λιγότερο ανεπτυγμένες περιφέρειες	Αξία εξαγωγών	Εκ.ευρώ	745	745
Ανατολική Μακεδονία Θράκη	T1035	3d	ΕΤΠΑ	Λιγότερο ανεπτυγμένες περιφέρειες	Πλήθος διανυκτερεύσεων αλλοδαπών τουριστών σε ξενοδοχεία.	Αριθμός	750.000	750.000
ΗΠΕΙΡΟΣ	T1604	1a	ΕΤΠΑ	Λιγότερο ανεπτυγμένες περιφέρειες	Συμμετοχές ερευνητικών φορέων της Περιφέρειας σε εθνικά και διεθνή προγράμματα συνεργασίας Ε&Τα	Αριθμός	10,6	10,6
ΗΠΕΙΡΟΣ	07904	2c	ΕΤΠΑ	Λιγότερο ανεπτυγμένες περιφέρειες	Πολίτες που χρησιμοποιούν το διαδίκτυο για πρόσβαση σε δημόσιες υπηρεσίες	Αριθμός	45	
ΗΠΕΙΡΟΣ	GR06	9vi	ΕΚΤ	Λιγότερο ανεπτυγμένες περιφέρειες	Συμμετέχοντες που κατέχουν θέση απασχόλησης, συμπεριλαμβανομένης της αυτοαπασχόλησης, εντός έξι μηνών από τη λήξη της συμμετοχής τους	Αριθμός	173	
ΗΠΕΙΡΟΣ	11306	8v	ΕΚΤ	Λιγότερο ανεπτυγμένες περιφέρειες	Αριθμός ΜΜΕ που εφάρμοσαν επιτυχώς τα έργα/παρεμβάσεις/επιχειρηματικά σχέδια	Αριθμός	139	
ΗΠΕΙΡΟΣ	T1605	1b	ΕΤΠΑ	Λιγότερο ανεπτυγμένες περιφέρειες	ΔΑΠΑΝΗ Ε&Α ΤΩΝ ΕΠΙΧΕΙΡΗΣΕΩΝ	Εκ.ευρώ	1.440.000	1.440.000
ΗΠΕΙΡΟΣ	T1606	2b	ΕΤΠΑ	Λιγότερο ανεπτυγμένες περιφέρειες	Ακαθάριστη προστιθέμενη αξία ΤΠΕ	Εκ.ευρώ	86,9	86,9
ΗΠΕΙΡΟΣ	T1608	3a	ΕΤΠΑ	Λιγότερο ανεπτυγμένες περιφέρειες	Ποσοστό επιχειρήσεων που ανέπτυξαν καινοτόμα προϊόντα και διαδικασίες	Ποσοστό	36	36
ΗΠΕΙΡΟΣ	T1609	3b	ΕΤΠΑ	Λιγότερο ανεπτυγμένες περιφέρειες	ΕΞΑΓΩΓΕΣ ΠΕΡΙΦΕΡΕΙΑΣ ΗΠΕΙΡΟΥ	ευρώ	274.000.000	120.000.000
ΗΠΕΙΡΟΣ	T1610	3c	ΕΤΠΑ	Λιγότερο ανεπτυγμένες περιφέρειες	ΕΠΕΝΔΥΣΕΙΣ ΠΑΓΙΟΥ ΚΕΦΑΛΑΙΟΥ ΕΠΙΧΕΙΡΗΣΕΩΝ ΣΤΗΝ ΠΕΡΙΦΕΡΕΙΑ ΗΠΕΙΡΟΥ	ευρώ	1.000.000.000	600.000
Κεντρική Μακεδονία	T1309	1a	ΕΤΠΑ	Λιγότερο ανεπτυγμένες περιφέρειες	Επιστημονικές Δημοσιεύσεις ανά Έτος	Αριθμός	3.800	3.800
Κεντρική Μακεδονία	T1302	1b	ΕΤΠΑ	Λιγότερο ανεπτυγμένες περιφέρειες	Δαπάνη Ε&Α του τομέα επιχειρήσεων ως ποσοστό του Περιφερειακού ΑΕΠ	Ποσοστό	0,003	0,003
Κεντρική Μακεδονία	T1311	3a	ΕΤΠΑ	Λιγότερο ανεπτυγμένες περιφέρειες	Αναλογία start-ups / νέων εταιρειών εντάσεως έρευνας και τεχνολογίας στους ενισχυόμενους κλάδους προς σύνολο νέων επιχειρήσεων	Ποσοστό	5,5	0,055
Κεντρική Μακεδονία	T1306	3c	ΕΤΠΑ	Λιγότερο ανεπτυγμένες περιφέρειες	Περιφερειακή Ακαθάριστη Προστιθέμενη Αξία (ΑΠΑ )	Εκ. ευρώ	15.433	15.433
Κεντρική Μακεδονία	T1308	3d	ΕΤΠΑ	Λιγότερο ανεπτυγμένες περιφέρειες	Εξαγωγές (εκτός πετρελαιοειδών)	Εκ. ευρώ	5.340	5.340



ΕΠ	ΚΩΔΙΚΟΣ ΔΕΙΚΤΗ	ΚΩΔ. ΕΠΕΝΔ. ΠΡΟΤΕΡΑΙΟ ΤΗΤΑΣ	ΤΑΜΕΙΟ	ΚΑΤΗΓΟΡΙΑ ΠΕΡΙΦΕΡΕΙΑΣ	ΟΝΟΜΑΣΙΑ ΔΕΙΚΤΗ ΑΠΟΤΕΛΕΣΜΑΤΟΣ	ΜΟΝΑΔΑ ΜΕΤΡΗΣΗΣ	ΤΙΜΗ ΣΤΟΧΟΣ 2023 ΣΥΝΟΛΟ	ΤΙΜΗ ΣΤΟΧΟΣ ΔΕΙΚΤΗ RIS
				περιφέρειες				
Κεντρική Μακεδονία	11305	8iii	ΕΚΤ	Λιγότερο ανεπτυγμένες περιφέρειες	Αριθμός επιχειρήσεων που η λειτουργία τους συνεχίζεται ένα χρόνο μετά τη λήξη της παρέμβασης	Αριθμός	59	
Κεντρική Μακεδονία	11306	8v	ΕΚΤ	Λιγότερο ανεπτυγμένες περιφέρειες	Αριθμός ΜΜΕ που εφάρμοσαν επιτυχώς τα έργα/παρεμβάσεις/επιχειρηματικά σχέδια	Αριθμός	99	
Κρήτη	11305	8iii	ΕΚΤ	Μετάβαση	Αριθμός επιχειρήσεων που η λειτουργία τους συνεχίζεται 12 μήνες μετά τη λήξη της παρέμβασης	Αριθμός	24	24
Κρήτη	GR07	8v	ΕΚΤ	Μετάβαση	Συμμετέχοντες με βελτιωμένη κατάσταση στην αγορά εργασίας εντός έξι μηνών από τη λήξη της συμμετοχής τους	Αριθμός	570	570
Κρήτη	T3101	1b	ΕΤΠΑ	Μετάβαση	Ιδιωτική Δαπάνη των επιχειρήσεων σε ΕΤΑΚ σε σχέση με το Περιφερειακό ΑΕΠ	Ποσοστό	0,13	0,13
Κρήτη	T3102	2b	ΕΤΠΑ	Μετάβαση	Ακαθάριστη Προστιθέμενη αξία ΤΠΕ	Εκ.ευρώ	280	280
Κρήτη	T3103	2c	ΕΤΠΑ	Μετάβαση	Ηλεκτρονική διακυβέρνηση, επί του συνολικού πληθυσμού ηλικίας 16-74 ετών	Ποσοστό	60	60
Κρήτη	T3104	3a	ΕΤΠΑ	Μετάβαση	Επιχειρηματικότητα αρχικών σταδίων (ποσοστό νέων επιχειρηματιών στο σύνολο του πληθυσμού της Περιφέρειας)	Ποσοστό	6,4	6,4
Κρήτη	T3105	3c	ΕΤΠΑ	Μετάβαση	Ποσοστό του κύκλου εργασιών των επιχειρήσεων στους τομείς υψηλής προστιθέμενης αξίας στο σύνολο του ΑΕΠ της Περιφέρειας	Ποσοστό	43,4	43,4
Κρήτη	T3107	4f	ΕΤΠΑ	Μετάβαση	Αριθμός των Διπλωμάτων Ευρεσιτεχνίας - Πατέντες (patents)	Αριθμός	7,8	7,8
ΘΕΣΣΑΛΙΑ	T1401	1a	ΕΤΠΑ	Λιγότερο ανεπτυγμένες περιφέρειες	Ερευνητικοί τομείς και κλάδοι που αναπτύσσονται στην Περιφέρεια	Αριθμότε	18	18
ΘΕΣΣΑΛΙΑ	T1402	1b	ΕΤΠΑ	Λιγότερο ανεπτυγμένες περιφέρειες	Δαπάνη Ε&Α των επιχειρήσεων ως ποσοστό του ΑΕΠ	Ποσοστό	0,12	0,12
ΘΕΣΣΑΛΙΑ	T1403	2c	ΕΤΠΑ	Λιγότερο ανεπτυγμένες περιφέρειες	Παρεχόμενες κατηγορίες υπηρεσιών ΤΠΕ από δημόσιους φορείς της Περιφέρειας.	Αριθμός	5	5
ΘΕΣΣΑΛΙΑ	T1406	3a	ΕΤΠΑ	Λιγότερο ανεπτυγμένες περιφέρειες	ΑΠΑ σε κλάδους υψηλής προστιθέμενης αξίας της Περιφέρειας	Εκ.ευρώ	3.600	3.600
ΘΕΣΣΑΛΙΑ	T1407	3c	ΕΤΠΑ	Λιγότερο ανεπτυγμένες περιφέρειες	Ακαθάριστη Προστιθέμενη Αξία Περιφέρειας	Εκ.ευρώ	10.100	10.100
ΘΕΣΣΑΛΙΑ	T1408	3d	ΕΤΠΑ	Λιγότερο ανεπτυγμένες περιφέρειες	Αξία εξαγωγών	Εκ.ευρώ	1.185	1.185
Ιόνια Νησιά	CR03	8i	ΕΚΤ	Μετάβαση	συμμετέχοντες που αποκτούν εξειδίκευση αμέσως μετά την αποχώρησή τους από την εργασία	Αριθμός	126	
Ιόνια Νησιά	CR07	8v	ΕΚΤ	Μετάβαση	συμμετέχοντες που βρίσκονται σε καλύτερη κατάσταση στην αγορά εργασίας έξι μήνες μετά τη λήξη της συμμετοχής τους	Αριθμός	60	
Ιόνια Νησιά	11305	8v	ΕΚΤ	Μετάβαση	Επιχειρήσεις που η λειτουργία τους συνεχίζεται ένα έτος μετά τη λήξη της παρέμβασης	Αριθμός	9	
Ιόνια Νησιά	T2601	1a	ΕΤΠΑ	Μετάβαση	Δημοσιεύσεις ερευνητών της Περιφέρειας	Αριθμός	49	
Ιόνια Νησιά	T2603	1b	ΕΤΠΑ	Μετάβαση	Δαπάνη των επιχειρήσεων για Ε&Α (ως ποσοστό του ΑΕΠ της ΠΙΝ)	Ποσοστό	0,23	
Ιόνια Νησιά	T2724	2b	ΕΤΠΑ	Μετάβαση	Επιχειρήσεις που διέθεσαν κεφάλαια για ΤΠΕ	Αριθμός	50	
Ιόνια Νησιά	T2725	2c	ΕΤΠΑ	Μετάβαση	Πολίτες που χρησιμοποιούν το διαδίκτυο για πρόσβαση σε	Ποσοστό	44,8	

ΕΠ	ΚΩΔΙΚΟΣ ΔΕΙΚΤΗ	ΚΩΔ. ΕΠΕΝΔ. ΠΡΟΤΕΡΑΙΟ ΤΗΤΑΣ	ΤΑΜΕΙΟ	ΚΑΤΗΓΟΡΙΑ ΠΕΡΙΦΕΡΕΙΑΣ	ΟΝΟΜΑΣΙΑ ΔΕΙΚΤΗ ΑΠΟΤΕΛΕΣΜΑΤΟΣ	ΜΟΝΑΔΑ ΜΕΤΡΗΣΗΣ	ΤΙΜΗ ΣΤΟΧΟΣ 2023 ΣΥΝΟΛΟ	ΤΙΜΗ ΣΤΟΧΟΣ ΔΕΙΚΤΗ RIS
					δημόσιες υπηρεσίες			
Ιόνια Νησιά	T2607	3a	ΕΤΠΑ	Μετάβαση	Επενδύσεις παγίου κεφαλαίου σε τομείς της έξυπνης εξειδίκευσης	Εκ.ευρώ	412,3	
Ιόνια Νησιά	T2726	3c	ΕΤΠΑ	Μετάβαση	Αριθμός ΜΜΕ που υποστηρίζονται για την ανάπτυξη καινοτομιών στους τομείς Περιφερειακής εξειδίκευσης	Αριθμός	15	
Ιόνια Νησιά	CR06	8iii	ΕΚΤ	Μετάβαση	Συμμετέχοντες που κατέχουν θέση απασχόλησης, συμπεριλαμβανομένης της αυτοαπασχόλησης, εντός έξι μηνών από τη λήξη της συμμετοχής τους	Αριθμός	189	
Ιόνια Νησιά	10502	9i	ΕΚΤ	Μετάβαση	Συμμετέχοντες που αποδεσμεύονται από τη φροντίδα εξαρτημένων ατόμων και που δραστηριοποιούνται σε αναζήτητη εργασία, που συμμετέχουν σε εκπαίδευση/κατάρτιση, που κατέχουν θέση απασχόλησης, συμπεριλαμβανομένης της αυτοαπασχόλησης, ή που διατηρούν τη	Αριθμός	38	
Ιόνια Νησιά	11303	9v	ΕΚΤ	Μετάβαση	Προώθηση της κοινωνικής επιχειρηματικότητας και της επαγγελματικής ενσωμάτωσης σε κοινωνικές επιχειρήσεις και την κοινωνική και αλληλέγγυο οικονομία ώστε να διευκολυνθεί η πρόσβαση στην απασχόληση	Αριθμός	73	
Ιόνια Νησιά	10903	3c	ΕΚΤ	Μετάβαση	Άνεργοι ωφελούμενοι από ενεργητικό πολιτικό απασχολήσθ που κατίζουν κζσθ εργασία εντός έξι μηνών από τη λήξη της συμμετοχής τους	Αριθμός	3.234	
Στερεά Ελλάδα	T2227	8v	ΕΚΤ	Μετάβαση	Ποσοστό των ωφελουμένων, οι οποίοι 1 χρόνο μετά το τέλος του προγράμματος διατηρούν τη δραστηριότητά τους	Ποσοστό	50	44
Στερεά Ελλάδα	T2202	1b	ΕΤΠΑ	Μετάβαση	Ιδιωτική δαπάνη σε ΕΤΑ σε σχέση με το περιφερειακό ΑΕΠ	Ποσοστό	0,4	0,4
Στερεά Ελλάδα	T2208	3c	ΕΤΠΑ	Μετάβαση	Αύξηση ΑΠΑ στους τομείς του RIS	Εκ.ευρώ	5.443	5.443
Στερεά Ελλάδα	T2258	5a	ΕΤΠΑ	Μετάβαση	Έκταση απειλούμενων από πλημμύρες περιοχών της ΠΣΤΕ	Τετρ.χιλιόμετρα	1.836	1.784
Στερεά Ελλάδα	T2221	6g	ΕΤΠΑ	Μετάβαση	Ποσοστό επιχειρήσεων που εισήγαγαν οικο-καινοτομίες Αύξηση της απασχόλησης σε επιχειρήσεις που υλοποιούν δράσεις οικοκαινοτομίας	Ποσοστό	10	10
Στερεά Ελλάδα	T2270	2b	ΕΤΠΑ	Μετάβαση	Ακαθάριστη Προστιθέμενη Αξία ΤΠΕ της ΠΣΤΕ	Εκατομμύρια Ευρώ	80	
Στερεά Ελλάδα	11305	8iii	ΕΚΤ	Μετάβαση	Αριθμός επιχειρήσεων που η λειτουργία τους συνεχίζεται ένα χρόνο μετά τη λήξη της παρέμβασης	Αριθμός	50	
Στερεά Ελλάδα	T2272	3a	ΕΤΠΑ	Μετάβαση	Ποσοστό καινοτόμων επιχειρήσεων στη ΠΣΤΕ	Ποσοστό	58	
Στερεά Ελλάδα	CR07	8v	ΕΚΤ	Μετάβαση	Συμμετέχοντες με βελτιωμένη κατάσταση στην αγορά εργασίας εντός έξι μηνών από τη λήξη της συμμετοχής τους	Αριθμός		600
ΠΕΛΟΠΟΝΝΗΣΟΣ	T2402	1b	ΕΤΠΑ	Μετάβαση	Επιχειρηματικές δαπάνες για έρευνα και ανάπτυξη (ως ποσοστό του Περιφερειακού ΑΕΠ)	Ποσοστό	0,11	0,14
ΠΕΛΟΠΟΝΝΗΣΟΣ	T2403	2b	ΕΤΠΑ	Μετάβαση	Ακαθάριστη Προστιθέμενη Αξία ΤΠΕ	Εκ.ευρώ	186	186
ΠΕΛΟΠΟΝΝΗΣΟΣ	T2409	3c	ΕΤΠΑ	Μετάβαση	Ακαθάριστη Προστιθέμενη Αξία	Εκ.ευρώ	8.900	8.900
ΠΕΛΟΠΟΝΝΗΣΟΣ	T2407	3d	ΕΤΠΑ	Μετάβαση	Αξία εξαγωγών (%) επί του κύκλου εργασιών των επιχειρήσεων της Περιφέρειας	Ποσοστό	18	

ΕΠ	ΚΩΔΙΚΟΣ ΔΕΙΚΤΗ	ΚΩΔ. ΕΠΕΝΔ. ΠΡΟΤΕΡΑΙΟ ΤΗΤΑΣ	ΤΑΜΕΙΟ	ΚΑΤΗΓΟΡΙΑ ΠΕΡΙΦΕΡΕΙΑΣ	ΟΝΟΜΑΣΙΑ ΔΕΙΚΤΗ ΑΠΟΤΕΛΕΣΜΑΤΟΣ	ΜΟΝΑΔΑ ΜΕΤΡΗΣΗΣ	ΤΙΜΗ ΣΤΟΧΟΣ 2023 ΣΥΝΟΛΟ	ΤΙΜΗ ΣΤΟΧΟΣ ΔΕΙΚΤΗ RIS
ΠΕΛΟΠΟΝΝΗΣΟΣ	T2473	1a	ΕΤΠΑ	μετάβαση	Προσωπικό Ε&Α στην Περιφέρεια	Αριθμός	1.370	
ΠΕΛΟΠΟΝΝΗΣΟΣ	T2474	2c	ΕΤΠΑ	μετάβαση	Κατηγορίες φορέων δημοσίου ή ευρύτερου δημοσίου τομέα που παρέχουν υπηρεσίες μέσω ΤΠΕ στην Περιφέρεια	Ισοδύναμα πλήρους απασχόλησης	5	
ΠΕΛΟΠΟΝΝΗΣΟΣ	GR03	8v	ΕΚΤ	μετάβαση	Συμμετέχοντες που αποκτούν εξειδίκευση αμέσως μετά τη λήξη της συμμετοχής τους	Αριθμός	530	
ΔΥΤΙΚΗ ΜΑΚΕΔΟΝΙΑ	T2001	1a	ΕΤΠΑ	Μετάβαση	Επιστημονικό προσωπικό που απασχολείται στον τομέα της Έρευνας, Τεχνολογικής Ανάπτυξης και Καινοτομίας (ΕΤΑΚ)	Αριθμός	185	185
ΔΥΤΙΚΗ ΜΑΚΕΔΟΝΙΑ	T2002	1b	ΕΤΠΑ	Μετάβαση	Επενδύσεις των επιχειρήσεων σε Έρευνα, Τεχνολογική Ανάπτυξη και Καινοτομία (ΕΤΑΚ)	ευρώ	15.000.000	15.000.000
ΔΥΤΙΚΗ ΜΑΚΕΔΟΝΙΑ	T2003	2c	ΕΤΠΑ	Μετάβαση	Αριθμός χρηστών ψηφιακών εφαρμογών των δημόσιων υπηρεσιών	Αριθμός	120.000	48.000
ΔΥΤΙΚΗ ΜΑΚΕΔΟΝΙΑ	T2005	3d	ΕΤΠΑ	Μετάβαση	Εξαγωγές των επιχειρήσεων της Περιφέρειας	ευρώ	650.000.000	487.500.000
ΔΥΤΙΚΗ ΜΑΚΕΔΟΝΙΑ	T2021	3a	ΕΤΠΑ	Μετάβαση	Ακαθάριστη Προστιθέμενη Αξία (ΑΠΑ) σε τομείς έξυπνης εξειδίκευσης	ευρώ	100.000.000	
ΔΥΤΙΚΗ ΜΑΚΕΔΟΝΙΑ	T2024	6d	ΕΤΠΑ	Μετάβαση	Ποσοστό Προστατευόμενων Περιοχών (σύνολο περιοχών NATURA 2000) με Εργαλεία Διαχείρισης	Ποσοστό	100	
ΔΥΤΙΚΗ ΜΑΚΕΔΟΝΙΑ	11303	9v	ΕΚΤ	Μετάβαση	Αριθμός υποστηριζόμενων υφιστάμενων και νέων φορέων κοινωνικής και αλληλέγγυας οικονομίας που η λειτουργία τους συνεχίζεται ένα έτος μετά τη λήξη της παρέμβασης	Αριθμός	20	
ΔΥΤΙΚΗ ΜΑΚΕΔΟΝΙΑ	11305	8iii	ΕΚΤ	Μετάβαση	Αριθμός επιχειρήσεων που η λειτουργία τους συνεχίζεται ένα χρόνο μετά τη λήξη της παρέμβασης	Αριθμός	27	
ΔΥΤΙΚΗ ΜΑΚΕΔΟΝΙΑ	T2006	4c	ΕΤΠΑ	Μετάβαση	Ποσοστό συμμετοχής δημόσιων υποδομών στην κατανάλωση ενέργειας της Περιφέρειας	Ποσοστό	7	7
ΔΥΤΙΚΗ ΜΑΚΕΔΟΝΙΑ	T2007	4f	ΕΤΠΑ	Μετάβαση	Ποσοστό συμμετοχής των ΑΗΣ στις εκπομπές διοξειδίου του άνθρακα σε εθνικό επίπεδο	Ποσοστό	82,5	82,5
ΔΥΤΙΚΗ ΜΑΚΕΔΟΝΙΑ	T2011	6c	ΕΤΠΑ	Μετάβαση	Αριθμός επισκεπτών πολιτιστικών και φυσικών πόρων της περιφέρειας	Αριθμός	350.000	
Δυτική Ελλάδα	CR03	8i	ΕΚΤ	Λιγότερο ανεπτυγμένες περιφέρειες	συμμετέχοντες που αποκτούν εξειδίκευση αμέσως μετά την αποχώρησή τους από την εργασία	Αριθμός	450	
Δυτική Ελλάδα	T1836	8iii	ΕΚΤ	Λιγότερο ανεπτυγμένες περιφέρειες	Επιχειρήσεις που δραστηριοποιούνται στους τομείς της περιφερειακής έξυπνης εξειδίκευσης ένα έτος μετά την ενίσχυση τους	Αριθμός	60	
Δυτική Ελλάδα	T1837	8v	ΕΚΤ	Λιγότερο ανεπτυγμένες περιφέρειες	Επιχειρήσεις με βελτιωμένη κατάσταση επιχειρησιακής λειτουργίας ένα έτος μετά τη λήξη της ενίσχυση τους	Αριθμός	120	
Δυτική Ελλάδα	T1804	1b	ΕΤΠΑ	Λιγότερο ανεπτυγμένες περιφέρειες	Δαπάνες των επιχειρήσεων για έρευνα και καινοτομία (% επί του περιφερειακού ΑΕΠ)	Ποσοστό	0,24	
Δυτική Ελλάδα	T1805	2b	ΕΤΠΑ	Λιγότερο ανεπτυγμένες περιφέρειες	Επιχειρήσεις που επένδυσαν σε ΤΠΕ	Ποσοστό	36,9	
Δυτική Ελλάδα	T1806	2c	ΕΤΠΑ	Λιγότερο ανεπτυγμένες περιφέρειες	Χρήστες ηλεκτρονικών υπηρεσιών και εφαρμογών του δημοσίου	Αριθμός	255.000	

ΕΠ	ΚΩΔΙΚΟΣ ΔΕΙΚΤΗ	ΚΩΔ. ΕΠΕΝΔ. ΠΡΟΤΕΡΑΙΟ ΤΗΤΑΣ	ΤΑΜΕΙΟ	ΚΑΤΗΓΟΡΙΑ ΠΕΡΙΦΕΡΕΙΑΣ	ΟΝΟΜΑΣΙΑ ΔΕΙΚΤΗ ΑΠΟΤΕΛΕΣΜΑΤΟΣ	ΜΟΝΑΔΑ ΜΕΤΡΗΣΗΣ	ΤΙΜΗ ΣΤΟΧΟΣ 2023 ΣΥΝΟΛΟ	ΤΙΜΗ ΣΤΟΧΟΣ ΔΕΙΚΤΗ RIS
Δυτική Ελλάδα	T1807	3a	ΕΤΠΑ	Λιγότερο ανεπτυγμένες περιφέρειες	Κύκλος εργασιών των επιχειρήσεων στους τομείς προτεραιότητας της περιφερειακής έξυπνης εξειδίκευσης	Εκ.ευρώ	872,64	
Δυτική Ελλάδα	T1808	3c	ΕΤΠΑ	Λιγότερο ανεπτυγμένες περιφέρειες	Μέλη συνεργατικών σχηματισμών	Αριθμός	250	
Δυτική Ελλάδα	T1809	3d	ΕΤΠΑ	Λιγότερο ανεπτυγμένες περιφέρειες	Αξία εξαγωγών των ΜΜΕ στους τομείς της περιφερειακής έξυπνης εξειδίκευσης	Εκ.ευρώ	523	
Δυτική Ελλάδα	T1814	4b	ΕΤΠΑ	Λιγότερο ανεπτυγμένες περιφέρειες	Μερίδιο των ΑΠΕ στην Ακαθάριστη τελική κατανάλωση ενέργειας	Ποσοστό	20	
Δυτική Ελλάδα	T1815	4c	ΕΤΠΑ	Λιγότερο ανεπτυγμένες περιφέρειες	Ετήσια εξοικονόμηση τελικής ενέργειας	Ktoe	902,1	
Δυτική Ελλάδα	T1816	4e	ΕΤΠΑ	Λιγότερο ανεπτυγμένες περιφέρειες	Μέση μηνιαία χρήση βιώσιμων αστικών μεταφορών	Αριθμός	904.167	
Δυτική Ελλάδα	T1822	6c	ΕΤΠΑ	Λιγότερο ανεπτυγμένες περιφέρειες	Επισκεψιμότητα πολιτιστικών χώρων	Αριθμός	957.726	
Δυτική Ελλάδα	T1824	6e	ΕΤΠΑ	Λιγότερο ανεπτυγμένες περιφέρειες	Μέγιστος αριθμός ημερών με μέση ημερήσια συγκέντρωση ΑΣ10 μεγαλύτερη από 50 µg/m3 που καταγράφεται σε σταθμό μέτρησης	Αριθμός	35	
Δυτική Ελλάδα	T1815	7e	ΕΤΠΑ	Λιγότερο ανεπτυγμένες περιφέρειες	Ετήσια εξοικονόμηση τελικής ενέργειας	Ktoe	902,1	
Δυτική Ελλάδα	11305	8iii	ΕΚΤ	Λιγότερο ανεπτυγμένες περιφέρειες	Ετήσια εξοικονόμηση τελικής ενέργειας Αριθμός επιχειρήσεων που η λειτουργία τους συνεχίζεται ένα χρόνο μετά τη λήξη της παρέμβασης	Αριθμός	60	
Βόρειο Αιγαίο	T2870	1a	ΕΤΠΑ	Μετάβαση	Προσωπικό Ε&Α στην Περιφέρεια	Ισοδύναμα πλήρους απασχόλησης	750	
Βόρειο Αιγαίο	T2802	1b	ΕΤΠΑ	Μετάβαση	Επιχειρηματικές δαπάνες για έρευνα και ανάπτυξη (ως ποσοστό του Περιφερειακού ΑΕΠ)	Ποσοστό	0,03	0,03
Βόρειο Αιγαίο	T2809	3d	ΕΤΠΑ	Μετάβαση	Αξία εξαγωγών Περιφέρειας	Εκ.ευρώ	280	120
ΝΟΤΙΟ ΑΙΓΑΙΟ	CR04	8iii	ΕΚΤ	Περισσότερο Ανεπτυγμένες Περιφέρειες	συμμετέχοντες που εργάζονται, συμπεριλαμβανομένων των αυτοαπασχολούμενων, αμέσως μετά την αποχώρησή τους από την εργασία	Αριθμός	54	54
ΝΟΤΙΟ ΑΙΓΑΙΟ	CR07	8v	ΕΚΤ	Περισσότερο Ανεπτυγμένες Περιφέρειες	συμμετέχοντες που βρίσκονται σε καλύτερη κατάσταση στην αγορά εργασίας έξι μήνες μετά τη λήξη της συμμετοχής τους	Αριθμός	75	75
ΝΟΤΙΟ ΑΙΓΑΙΟ	T3501	1a	ΕΤΠΑ	Περισσότερο ανεπτυγμένες περιφέρειες	Δημοσιεύσεις ερευνητών	Αριθμός	375	375
ΝΟΤΙΟ ΑΙΓΑΙΟ	T3535	1b	ΕΤΠΑ	Περισσότερο ανεπτυγμένες περιφέρειες	Δαπάνη των επιχειρήσεων για Ε&Α (ως ποσοστό του ΑΕΠ της Περιφέρειας)	Ποσοστό	1,35	1,35
ΝΟΤΙΟ ΑΙΓΑΙΟ	T3503	2b	ΕΤΠΑ	Περισσότερο ανεπτυγμένες περιφέρειες	Επιχειρήσεις που διαθέτουν κεφάλαια για ΤΠΕ	Αριθμός	52,3	52,3
ΝΟΤΙΟ ΑΙΓΑΙΟ	T3504	2c	ΕΤΠΑ	Περισσότερο ανεπτυγμένες περιφέρειες	Πολίτες που χρησιμοποιούν το διαδίκτυο για πρόσβαση σε δημόσιες υπηρεσίες	Αριθμός	55,3	55,3
ΝΟΤΙΟ ΑΙΓΑΙΟ	T3505	3a	ΕΤΠΑ	Περισσότερο ανεπτυγμένες	Ακαθάριστη Προστιθέμενη Αξία Παραγωγής σε τομείς της	Εκ.ευρώ	4254	4254

ΕΠ	ΚΩΔΙΚΟΣ ΔΕΙΚΤΗ	ΚΩΔ. ΕΠΕΝΔ. ΠΡΟΤΕΡΑΙΟΤΗΤΑΣ	ΤΑΜΕΙΟ	ΚΑΤΗΓΟΡΙΑ ΠΕΡΙΦΕΡΕΙΑΣ	ΟΝΟΜΑΣΙΑ ΔΕΙΚΤΗ ΑΠΟΤΕΛΕΣΜΑΤΟΣ	ΜΟΝΑΔΑ ΜΕΤΡΗΣΗΣ	ΤΙΜΗ ΣΤΟΧΟΣ 2023 ΣΥΝΟΛΟ	ΤΙΜΗ ΣΤΟΧΟΣ ΔΕΙΚΤΗ RIS
				περιφέρειες	περιφερειακής έξυπνης εξειδίκευσης			
ΝΟΤΙΟ ΑΙΓΑΙΟ	T3506	3d	ΕΤΠΑ	Περισσότερο ανεπτυγμένες περιφέρειες	Εξαγωγές επιχειρήσεων	Εκ.ευρώ	48,1	48,1
ΑΤΤΙΚΗ	T3293	1a	ΕΤΠΑ	Περισσότερο ανεπτυγμένες περιφέρειες	ΕΠΙΧΕΙΡΗΣΕΙΣ ΠΟΥ ΔΕΣΧΟΛΟΥΝΤΑΙ ΜΕ ΕΠΙΣΤΗΜΟΝΙΚΗ ΕΡΕΥΝΑ ΚΑΙ ΑΝΑΠΤΥΞΗ	Αριθμός	2.500	120
ΑΤΤΙΚΗ	T3211	1b	ΕΤΠΑ	Περισσότερο ανεπτυγμένες περιφέρειες	ΔΑΠΑΝΗ Ε&Α ΤΩΝ ΕΠΙΧΕΙΡΗΣΕΩΝ ΩΣ ΠΟΣΟΣΤΟ ΤΟΥ ΑΕΠ	Ποσοστό	0,56% (ως ποσοστό του ΑΕΠ)	0,05%
ΑΤΤΙΚΗ	T3221	2b	ΕΤΠΑ	Περισσότερο ανεπτυγμένες περιφέρειες	ΠΟΣΟΣΤΟ ΜΜΕ ΠΟΥ ΔΡΑΣΤΗΡΙΟΠΟΙΟΥΝΤΑΙ ΜΕΣΩ ΗΛΕΚΤΡΟΝΙΚΟΥ ΕΜΠΟΡΙΟΥ	Ποσοστό	15%	3,0%
ΑΤΤΙΚΗ	T3222	2c	ΕΤΠΑ	Περισσότερο ανεπτυγμένες περιφέρειες	ΕΞΥΠΗΡΕΤΟΥΜΕΝΟΣ ΠΛΗΘΥΣΜΟΣ ΑΠΟ ΗΛΕΚΤΡΟΝΙΚΕΣ ΕΦΑΡΜΟΓΕΣ ΣΤΟΝ ΤΟΜΕΑ ΤΩΝ ΜΕΤΑΦΟΡΩΝ	Αριθμός	40%	35%
ΑΤΤΙΚΗ	T3231	3a	ΕΤΠΑ	Περισσότερο ανεπτυγμένες περιφέρειες	ΑΥΞΗΣΗ ΤΟΥ ΑΡΙΘΜΟΥ ΤΩΝ ΣΥΝΕΡΓΑΖΟΜΕΝΩΝ ΕΠΙΧΕΙΡΗΣΕΩΝ ΥΨΗΛΗΣ ΠΡΟΣΤΙΘΕΜΕΝΗΣ ΑΞΙΑΣ ΣΕ CLUSTER - ΘΕΡΜΟΚΟΙΤΙΔΕΣ	Αριθμός	300	115
ΑΤΤΙΚΗ	T3281	8iii	ΕΤΠΑ	Περισσότερο ανεπτυγμένες περιφέρειες	ΝΕΕΣ ΕΠΙΧΕΙΡΗΣΕΙΣ ΣΤΟΥΣ ΤΟΜΕΙΣ ΤΗΣ ΠΣΕΕ ΠΟΥ ΣΥΝΕΧΙΖΟΥΝ ΤΗ ΛΕΙΤΟΥΡΓΙΑ ΤΟΥΣ ΕΝΑ ΕΤΟΣ ΜΕΤΑ ΤΗΝ ΕΝΙΣΧΥΣΗ ΤΟΥΣ	Αριθμός	350	38
ΑΤΤΙΚΗ	T3282	8v	ΕΤΠΑ	Περισσότερο ανεπτυγμένες περιφέρειες	ΕΠΙΧΕΙΡΗΣΕΙΣ ΠΟΥ ΒΕΛΤΙΩΣΑΝ ΤΗΝ ΕΠΙΧΕΙΡΗΣΙΑΚΗ ΤΟΥΣ ΛΕΙΤΟΥΡΓΙΑ ΕΝΑ ΕΤΟΣ ΜΕΤΑ ΤΗΝ ΕΝΙΣΧΥΣΗ ΤΟΥΣ	Αριθμός	189	29

ΕΠ	ΚΩΔΙΚΟΣ ΔΕΙΚΤΗ	ΚΩΔΙΚΟΣ ΕΠΕΝΔΥΤΙΚΗΣ ΠΡΟΤΕΡΑΙΟΤΗΤΑΣ	ΤΑΜΕΙΟ	ΔΕΙΚΤΗΣ	ΚΑΤΗΓΟΡΙΑ ΠΕΡΙΦΕΡΕΙΑΣ (ΚΑΤΑ ΠΕΡΙΠΤΩΣΗ)	ΜΟΝΑΔΑ ΜΕΤΡΗΣΗΣ	ΤΙΜΗ-ΣΤΟΧΟΣ (2023)	ΑΜΕΣΗ ΣΥΣΧΕΤΙΣΗ ΜΕ RIS3
ΕΠΑΝΕΚ	T4224	1α	ΕΤΠΑ	Μέσος όρος αναφορών ανά δημοσίευση ελλήνων ερευνητών (Δείκτης απήχησης)	ΛΙΓΟΤΕΡΟ ΑΝΑΠΤΥΓΜΕΝΕΣ	Αριθμός	5,29	ΝΑΙ
ΕΠΑΝΕΚ	T4224	1α	ΕΤΠΑ	Μέσος όρος αναφορών ανά δημοσίευση ελλήνων ερευνητών (Δείκτης απήχησης)	ΑΝΑΠΤΥΓΜΕΝΕΣ	Αριθμός	5,67	ΝΑΙ
ΕΠΑΝΕΚ	T4224	1α	ΕΤΠΑ	Μέσος όρος αναφορών ανά δημοσίευση ελλήνων ερευνητών (Δείκτης απήχησης)	ΣΕ ΜΕΤΑΒΑΣΗ	Αριθμός	6,35	ΝΑΙ
ΕΠΑΝΕΚ	T4224	1α	ΕΤΠΑ	Μέσος όρος αναφορών ανά δημοσίευση ελλήνων ερευνητών (Δείκτης απήχησης)	ΣΤΕΡΕΑ ΕΛΛΑΔΑ	Αριθμός	2,96	ΝΑΙ
ΕΠΑΝΕΚ	T4224	1α	ΕΤΠΑ	Μέσος όρος αναφορών ανά δημοσίευση ελλήνων ερευνητών (Δείκτης απήχησης)	ΝΟΤΙΟ ΑΙΓΑΙΟ	Αριθμός	0	ΝΑΙ
ΕΠΑΝΕΚ	T4201	1β	ΕΤΠΑ	Δαπάνη Ε&Α των επιχειρήσεων ως ποσοστό του ΑΕΠ	ΛΙΓΟΤΕΡΟ ΑΝΑΠΤΥΓΜΕΝΕΣ	Ποσοστό	0,24%	ΝΑΙ
ΕΠΑΝΕΚ	T4201	1β	ΕΤΠΑ	Δαπάνη Ε&Α των επιχειρήσεων ως ποσοστό του ΑΕΠ	ΑΝΑΠΤΥΓΜΕΝΕΣ	Ποσοστό	0,60%	ΝΑΙ
ΕΠΑΝΕΚ	T4201	1β	ΕΤΠΑ	Δαπάνη Ε&Α των επιχειρήσεων ως ποσοστό του ΑΕΠ	ΣΕ ΜΕΤΑΒΑΣΗ	Ποσοστό	0,12%	ΝΑΙ

ΕΠ	ΚΩΔΙΚΟΣ ΔΕΙΚΤΗ	ΚΩΔΙΚΟΣ ΕΠΕΝΔΥ-ΤΙΚΗΣ ΠΡΟΤΕΡΑΙ-ΟΤΗΤΑΣ	ΤΑΜΕΙΟ	ΔΕΙΚΤΗΣ	ΚΑΤΗΓΟΡΙΑ ΠΕΡΙΦΕΡΕΙΑΣ (ΚΑΤΑ ΠΕΡΙΠΤΩΣΗ)	ΜΟΝΑΔΑ ΜΕΤΡΗΣΗΣ	ΤΙΜΗ-ΣΤΟΧΟΣ (2023)	ΑΜΕΣΗ ΣΥΣΧΕΤΙΣΗ ΜΕ RIS3
ΕΠΑΝΕΚ	T4201	1β	ΕΤΠΑ	Δαπάνη Ε&Α των επιχειρήσεων ως ποσοστό του ΑΕΠ	ΣΤΕΡΕΑ ΕΛΛΑΔΑ	Ποσοστό	0,51%	ΝΑΙ
ΕΠΑΝΕΚ	T4201	1β	ΕΤΠΑ	Δαπάνη Ε&Α των επιχειρήσεων ως ποσοστό του ΑΕΠ	ΝΟΤΙΟ ΑΙΓΑΙΟ	Ποσοστό	0,013%	ΝΑΙ
ΕΠΑΝΕΚ	T4223	1β	ΕΤΠΑ	Αιτήσεις πατεντών (PCT)	ΛΙΓΟΤΕΡΟ ΑΝΑΠΤΥΓΜΕΝΕΣ	Αριθμός	24	ΝΑΙ
ΕΠΑΝΕΚ	T4223	1β	ΕΤΠΑ	Αιτήσεις πατεντών (PCT)	ΑΝΑΠΤΥΓΜΕΝΕΣ	Αριθμός	58	ΝΑΙ
ΕΠΑΝΕΚ	T4223	1β	ΕΤΠΑ	Αιτήσεις πατεντών (PCT)	ΣΕ ΜΕΤΑΒΑΣΗ	Αριθμός	12	ΝΑΙ
ΕΠΑΝΕΚ	T4223	1β	ΕΤΠΑ	Αιτήσεις πατεντών (PCT)	ΣΤΕΡΕΑ ΕΛΛΑΔΑ	Αριθμός	5	ΝΑΙ
ΕΠΑΝΕΚ	T4223	1β	ΕΤΠΑ	Αιτήσεις πατεντών (PCT)	ΝΟΤΙΟ ΑΙΓΑΙΟ	Αριθμός	0	ΝΑΙ
ΕΠΑΝΕΚ	T4207	3α	ΕΤΠΑ	Ποσοστό καινοτόμων επιχειρήσεων επί του συνόλου	ΛΙΓΟΤΕΡΟ ΑΝΑΠΤΥΓΜΕΝΕΣ	Ποσοστό	54%	ΝΑΙ
ΕΠΑΝΕΚ	T4207	3α	ΕΤΠΑ	Ποσοστό καινοτόμων επιχειρήσεων επί του συνόλου	ΑΝΑΠΤΥΓΜΕΝΕΣ	Ποσοστό	59%	ΝΑΙ
ΕΠΑΝΕΚ	T4207	3α	ΕΤΠΑ	Ποσοστό καινοτόμων επιχειρήσεων επί του συνόλου	ΣΕ ΜΕΤΑΒΑΣΗ	Ποσοστό	57%	ΝΑΙ
ΕΠΑΝΕΚ	T4207	3α	ΕΤΠΑ	Ποσοστό καινοτόμων επιχειρήσεων επί του συνόλου	ΣΤΕΡΕΑ ΕΛΛΑΔΑ	Ποσοστό	61%	ΝΑΙ
ΕΠΑΝΕΚ	T4207	3α	ΕΤΠΑ	Ποσοστό καινοτόμων επιχειρήσεων επί του συνόλου	ΝΟΤΙΟ ΑΙΓΑΙΟ	ΠΟΣΟΣΤΟ	53%	ΝΑΙ

ΠΗΓΗ: ΠΡΟΓΡΑΜΜΑΤΙΚΕΣ ΕΚΤΙΜΗΣΕΙΣ ΤΩΝ ΔΑ, ΒΑΣΕΙ ΣΤΟΙΧΕΙΩΝ SFC2014 ΚΑΙ RIS3 (2015,2016).

**ΠΙΝΑΚΑΣ 16 - Εγγραφές δεικτών εκροών των ΕΠ2014-2020 που συνδέονται με τη στρατηγική έξυπνης εξειδίκευσης**

ΕΠ	ΚΩΔΙΚΟΣ ΔΕΙΚΤΗ ΕΚΡΟΩΝ	ΚΩΔ. ΕΠΕΝΔΥΤΙΚΗΣ ΠΡΟΤΕΡΑΙΟΤΗΤΑΣ	ΚΑΤΗΓΟΡΙΑ ΠΕΡΙΦΕΡΕΙΑΣ	ΟΝΟΜΑΣΙΑ ΔΕΙΚΤΗ ΕΚΡΟΩΝ	ΜΟΝΑΔΑ ΜΕΤΡΗΣΗΣ	ΤΙΜΗ ΣΤΟΧΟΣ 2023 ΣΤΟ ΕΠ	ΤΙΜΗ ΣΤΟΧΟΣ ΔΕΙΚΤΗ ΣΤΗ RIS3
ΑΤΤΙΚΗ	S0033	1a	Περισσότερο ανεπτυγμένες περιφέρειες	Ερευνητικές Υποδομές που ενισχύονται	Αριθμός	4	4
ΑΤΤΙΚΗ	C001	1b	Περισσότερο ανεπτυγμένες περιφέρειες	ΠΑΡΑΓΩΓΙΚΕΣ ΕΠΕΝΔΥΣΕΙΣ: ΑΡΙΘΜΟΣ ΕΠΙΧΕΙΡΗΣΕΩΝ ΠΟΥ ΛΑΜΒΑΝΟΥΝ ΣΤΗΡΙΞΗ	Επιχειρήσεις	300	100
ΑΤΤΙΚΗ	C026	1b	Περισσότερο ανεπτυγμένες περιφέρειες	ΈΡΕΥΝΑ, ΚΑΙΝΟΤΟΜΙΑ: ΑΡΙΘΜΟΣ ΕΠΙΧΕΙΡΗΣΕΩΝ ΠΟΥ ΣΥΝΕΡΓΑΖΟΝΤΑΙ ΜΕ ΕΡΕΥΝΗΤΙΚΑ ΙΔΡΥΜΑΤΑ	Επιχειρήσεις	250	250
ΑΤΤΙΚΗ	C027	1b	Περισσότερο ανεπτυγμένες περιφέρειες	ΈΡΕΥΝΑ, ΚΑΙΝΟΤΟΜΙΑ: ΙΔΙΩΤΙΚΕΣ ΕΠΕΝΔΥΣΕΙΣ ΠΟΥ ΣΥΝΔΥΑΖΟΝΤΑΙ ΜΕ ΔΗΜΟΣΙΑ ΣΤΗΡΙΞΗ ΣΤΟΝ ΤΟΜΕΑ ΤΗΣ ΚΑΙΝΟΤΟΜΙΑΣ Η ΣΕ ΕΡΓΑ ΕΡΕΥΝΑΣ ΚΑΙ ΑΝΑΠΤΥΞΗΣ	Ευρώ	30.000.000	20.000.000
ΑΤΤΙΚΗ	C001	2b	Περισσότερο ανεπτυγμένες περιφέρειες	ΠΑΡΑΓΩΓΙΚΕΣ ΕΠΕΝΔΥΣΕΙΣ: ΑΡΙΘΜΟΣ ΕΠΙΧΕΙΡΗΣΕΩΝ ΠΟΥ ΛΑΜΒΑΝΟΥΝ ΣΤΗΡΙΞΗ	Επιχειρήσεις	300	100
ΑΤΤΙΚΗ	C002	2b	Περισσότερο ανεπτυγμένες περιφέρειες	ΠΑΡΑΓΩΓΙΚΕΣ ΕΠΕΝΔΥΣΕΙΣ: ΑΡΙΘΜΟΣ ΕΠΙΧΕΙΡΗΣΕΩΝ ΠΟΥ ΛΑΜΒΑΝΟΥΝ ΕΠΙΧΟΡΗΓΗΣΕΙΣ	Επιχειρήσεις	300	100
ΑΤΤΙΚΗ	C004	2b	Περισσότερο ανεπτυγμένες περιφέρειες	ΠΑΡΑΓΩΓΙΚΕΣ ΕΠΕΝΔΥΣΕΙΣ: ΑΡΙΘΜΟΣ ΕΠΙΧΕΙΡΗΣΕΩΝ ΠΟΥ ΛΑΜΒΑΝΟΥΝ ΜΗ ΟΙΚΟΝΟΜΙΚΗ ΣΤΗΡΙΞΗ	Επιχειρήσεις	150	50
ΑΤΤΙΚΗ	C005	2b	Περισσότερο ανεπτυγμένες περιφέρειες	ΠΑΡΑΓΩΓΙΚΕΣ ΕΠΕΝΔΥΣΕΙΣ: ΑΡΙΘΜΟΣ ΝΕΩΝ ΕΠΙΧΕΙΡΗΣΕΩΝ ΠΟΥ ΛΑΜΒΑΝΟΥΝ ΣΤΗΡΙΞΗ	Επιχειρήσεις	30	10
ΑΤΤΙΚΗ	C006	2b	Περισσότερο ανεπτυγμένες περιφέρειες	ΠΑΡΑΓΩΓΙΚΕΣ ΕΠΕΝΔΥΣΕΙΣ: ΙΔΙΩΤΙΚΕΣ ΕΠΕΝΔΥΣΕΙΣ ΠΟΥ ΣΥΝΔΥΑΖΟΝΤΑΙ ΜΕ ΔΗΜΟΣΙΑ ΣΤΗΡΙΞΗ ΤΩΝ ΕΠΙΧΕΙΡΗΣΕΩΝ (ΕΠΙΧΟΡΗΓΗΣΕΙΣ)	ευρώ	21.600.000	7.500.000
ΑΤΤΙΚΗ	T3225	2c	Περισσότερο ανεπτυγμένες περιφέρειες	ΕΦΑΡΜΟΓΕΣ ΤΠΕ ΣΤΙΣ ΑΣΤΙΚΕΣ ΜΕΤΑΦΟΡΕΣ	Αριθμός	1	1
ΑΤΤΙΚΗ	C001	3a	Περισσότερο ανεπτυγμένες περιφέρειες	ΠΑΡΑΓΩΓΙΚΕΣ ΕΠΕΝΔΥΣΕΙΣ: ΑΡΙΘΜΟΣ ΕΠΙΧΕΙΡΗΣΕΩΝ ΠΟΥ ΛΑΜΒΑΝΟΥΝ ΣΤΗΡΙΞΗ	Επιχειρήσεις	536	180
ΑΤΤΙΚΗ	C002	3a	Περισσότερο ανεπτυγμένες περιφέρειες	ΠΑΡΑΓΩΓΙΚΕΣ ΕΠΕΝΔΥΣΕΙΣ: ΑΡΙΘΜΟΣ ΕΠΙΧΕΙΡΗΣΕΩΝ ΠΟΥ ΛΑΜΒΑΝΟΥΝ ΕΠΙΧΟΡΗΓΗΣΕΙΣ	Επιχειρήσεις	40	15
ΑΤΤΙΚΗ	C004	3a	Περισσότερο ανεπτυγμένες περιφέρειες	ΠΑΡΑΓΩΓΙΚΕΣ ΕΠΕΝΔΥΣΕΙΣ: ΑΡΙΘΜΟΣ ΕΠΙΧΕΙΡΗΣΕΩΝ ΠΟΥ ΛΑΜΒΑΝΟΥΝ ΜΗ ΟΙΚΟΝΟΜΙΚΗ ΣΤΗΡΙΞΗ	Επιχειρήσεις	500	170
ΑΤΤΙΚΗ	C005	3a	Περισσότερο ανεπτυγμένες περιφέρειες	ΠΑΡΑΓΩΓΙΚΕΣ ΕΠΕΝΔΥΣΕΙΣ: ΑΡΙΘΜΟΣ ΝΕΩΝ ΕΠΙΧΕΙΡΗΣΕΩΝ ΠΟΥ ΛΑΜΒΑΝΟΥΝ ΣΤΗΡΙΞΗ	Επιχειρήσεις	20	10
ΑΤΤΙΚΗ	C006	3a	Περισσότερο ανεπτυγμένες περιφέρειες	ΠΑΡΑΓΩΓΙΚΕΣ ΕΠΕΝΔΥΣΕΙΣ: ΙΔΙΩΤΙΚΕΣ ΕΠΕΝΔΥΣΕΙΣ ΠΟΥ ΣΥΝΔΥΑΖΟΝΤΑΙ ΜΕ ΔΗΜΟΣΙΑ ΣΤΗΡΙΞΗ ΤΩΝ ΕΠΙΧΕΙΡΗΣΕΩΝ (ΕΠΙΧΟΡΗΓΗΣΕΙΣ)	Ευρώ	52.819.666	17.500.000
ΑΤΤΙΚΗ	C001	3c	Περισσότερο ανεπτυγμένες περιφέρειες	ΠΑΡΑΓΩΓΙΚΕΣ ΕΠΕΝΔΥΣΕΙΣ: ΑΡΙΘΜΟΣ ΕΠΙΧΕΙΡΗΣΕΩΝ ΠΟΥ ΛΑΜΒΑΝΟΥΝ ΣΤΗΡΙΞΗ	Επιχειρήσεις	550	100
ΑΤΤΙΚΗ	C002	3c	Περισσότερο ανεπτυγμένες περιφέρειες	ΠΑΡΑΓΩΓΙΚΕΣ ΕΠΕΝΔΥΣΕΙΣ: ΑΡΙΘΜΟΣ ΕΠΙΧΕΙΡΗΣΕΩΝ ΠΟΥ ΛΑΜΒΑΝΟΥΝ ΕΠΙΧΟΡΗΓΗΣΕΙΣ	Επιχειρήσεις	750	150
ΑΤΤΙΚΗ	C004	3c	Περισσότερο ανεπτυγμένες περιφέρειες	ΠΑΡΑΓΩΓΙΚΕΣ ΕΠΕΝΔΥΣΕΙΣ: ΑΡΙΘΜΟΣ ΕΠΙΧΕΙΡΗΣΕΩΝ ΠΟΥ ΛΑΜΒΑΝΟΥΝ ΜΗ ΟΙΚΟΝΟΜΙΚΗ ΣΤΗΡΙΞΗ	Επιχειρήσεις	250	50

ΕΠ	ΚΩΔΙΚΟΣ ΔΕΙΚΤΗ ΕΚΡΩΝ	ΚΩΔ. ΕΠΕΝΔΥΤΙΚΗΣ ΠΡΟΤΕΡΑΙΟΤΗΤΑΣ	ΚΑΤΗΓΟΡΙΑ ΠΕΡΙΦΕΡΕΙΑΣ	ΟΝΟΜΑΣΙΑ ΔΕΙΚΤΗ ΕΚΡΩΝ	ΜΟΝΑΔΑ ΜΕΤΡΗΣΗΣ	ΤΙΜΗ ΣΤΟΧΟΣ 2023 ΣΤΟ ΕΠ	ΤΙΜΗ ΣΤΟΧΟΣ ΔΕΙΚΤΗ ΣΤΗ RIS3
ΑΤΤΙΚΗ	C006	3c	Περισσότερο ανεπτυγμένες περιφέρειες	ΠΑΡΑΓΩΓΙΚΕΣ ΕΠΕΝΔΥΣΕΙΣ: ΙΔΙΩΤΙΚΕΣ ΕΠΕΝΔΥΣΕΙΣ ΠΟΥ ΣΥΝΔΥΑΖΟΝΤΑΙ ΜΕ ΔΗΜΟΣΙΑ ΣΤΗΡΙΞΗ ΤΩΝ ΕΠΙΧΕΙΡΗΣΕΩΝ (ΕΠΙΧΟΡΗΓΗΣΕΙΣ)	Ευρώ	145.254.082	45.000.000
ΑΤΤΙΚΗ	C001	3d	Περισσότερο ανεπτυγμένες περιφέρειες	ΠΑΡΑΓΩΓΙΚΕΣ ΕΠΕΝΔΥΣΕΙΣ: ΑΡΙΘΜΟΣ ΕΠΙΧΕΙΡΗΣΕΩΝ ΠΟΥ ΛΑΜΒΑΝΟΥΝ ΣΤΗΡΙΞΗ	Επιχειρήσεις	2.120	200
ΑΤΤΙΚΗ	C002	3d	Περισσότερο ανεπτυγμένες περιφέρειες	ΠΑΡΑΓΩΓΙΚΕΣ ΕΠΕΝΔΥΣΕΙΣ: ΑΡΙΘΜΟΣ ΕΠΙΧΕΙΡΗΣΕΩΝ ΠΟΥ ΛΑΜΒΑΝΟΥΝ ΕΠΙΧΟΡΗΓΗΣΕΙΣ	Επιχειρήσεις	300	50
ΑΤΤΙΚΗ	C004	3d	Περισσότερο ανεπτυγμένες περιφέρειες	ΠΑΡΑΓΩΓΙΚΕΣ ΕΠΕΝΔΥΣΕΙΣ: ΑΡΙΘΜΟΣ ΕΠΙΧΕΙΡΗΣΕΩΝ ΠΟΥ ΛΑΜΒΑΝΟΥΝ ΜΗ ΟΙΚΟΝΟΜΙΚΗ ΣΤΗΡΙΞΗ	Επιχειρήσεις	2.000	200
ΑΤΤΙΚΗ	C006	3d	Περισσότερο ανεπτυγμένες περιφέρειες	ΠΑΡΑΓΩΓΙΚΕΣ ΕΠΕΝΔΥΣΕΙΣ: ΙΔΙΩΤΙΚΕΣ ΕΠΕΝΔΥΣΕΙΣ ΠΟΥ ΣΥΝΔΥΑΖΟΝΤΑΙ ΜΕ ΔΗΜΟΣΙΑ ΣΤΗΡΙΞΗ ΤΩΝ ΕΠΙΧΕΙΡΗΣΕΩΝ (ΕΠΙΧΟΡΗΓΗΣΕΙΣ)	ευρώ	66.024.583	22.000.000
ΑΤΤΙΚΗ	C008	2b,3e,4b	Περισσότερο ανεπτυγμένες περιφέρειες	Παραγωγικές επενδύσεις: Αύξηση της απασχόλησης στις επιχειρήσεις που λαμβάνουν ενίσχυση	Ισοδύναμα πλήρους απασχόλησης	181	
ΑΤΤΙΚΗ	11304	8iii	Περισσότερο ανεπτυγμένες περιφέρειες	Υποστηριζόμενα σχέδια για δημιουργία νέων επιχειρήσεων	Αριθμός	425	
ΑΤΤΙΚΗ	C023	8v	Περισσότερο ανεπτυγμένες περιφέρειες	ΑΡΙΘΜΟΣ ΥΠΟΣΤΗΡΙΖΟΜΕΝΩΝ ΠΟΛΥ ΜΙΚΡΩΝ, ΜΙΚΡΩΝ ΚΑΙ ΜΕΣΑΙΩΝ ΕΠΙΧΕΙΡΗΣΕΩΝ (ΣΥΜΠΕΡΙΛΑΜΒΑΝΟΜΕΝΩΝ ΣΥΝΕΤΑΙΡΙΣΤΙΚΩΝ ΕΠΙΧΕΙΡΗΣΕΩΝ ΚΑΙ ΕΠΙΧΕΙΡΗΣΕΩΝ ΤΗΣ ΚΟΙΝΩΝΙΚΗΣ ΟΙΚΟΝΟΜΙΑΣ)	Επιχειρήσεις	290	100
ΑΝΑΤΟΛΙΚΗ ΜΑΚΕΔΟΝΙΑ ΘΡΑΚΗ	C001	1b	Λιγότερο ανεπτυγμένες περιφέρειες	Παραγωγικές επενδύσεις: Αριθμός επιχειρήσεων που λαμβάνουν στήριξη	Επιχειρήσεις	250	250
ΑΝΑΤΟΛΙΚΗ ΜΑΚΕΔΟΝΙΑ ΘΡΑΚΗ	C026	1b	Λιγότερο ανεπτυγμένες περιφέρειες	Έρευνα, καινοτομία: Αριθμός επιχειρήσεων που συνεργάζονται με ερευνητικά ιδρύματα	Επιχειρήσεις	300	300
ΑΝΑΤΟΛΙΚΗ ΜΑΚΕΔΟΝΙΑ ΘΡΑΚΗ	C027	1b	Λιγότερο ανεπτυγμένες περιφέρειες	Έρευνα, καινοτομία: Ιδιωτικές επενδύσεις που συνδυάζονται με δημόσια στήριξη στον τομέα της καινοτομίας ή σε έργα έρευνας και ανάπτυξης	ευρώ	3500000	3500000
ΑΝΑΤΟΛΙΚΗ ΜΑΚΕΔΟΝΙΑ ΘΡΑΚΗ	C029	1b	Λιγότερο ανεπτυγμένες περιφέρειες	Έρευνα, καινοτομία: Αριθμός επιχειρήσεων που λαμβάνουν ενίσχυση για να εισάγουν νέα προϊόντα στην εταιρεία	Επιχειρήσεις	250	250
ΑΝΑΤΟΛΙΚΗ ΜΑΚΕΔΟΝΙΑ ΘΡΑΚΗ	T1002	2c	Λιγότερο ανεπτυγμένες περιφέρειες	Αριθμός datasets δημόσιων δεδομένων που διατίθενται ηλεκτρονικά	Αριθμός	10	10
ΑΝΑΤΟΛΙΚΗ ΜΑΚΕΔΟΝΙΑ ΘΡΑΚΗ	T2102	2c	Λιγότερο ανεπτυγμένες περιφέρειες	Αριθμός ψηφιακών υπηρεσιών που δημιουργούνται / αναβαθμίζονται	Αριθμός	15	
ΑΝΑΤΟΛΙΚΗ ΜΑΚΕΔΟΝΙΑ ΘΡΑΚΗ	C001	3a	Λιγότερο ανεπτυγμένες περιφέρειες	Παραγωγικές επενδύσεις: Αριθμός επιχειρήσεων που λαμβάνουν στήριξη	Επιχειρήσεις	130	130



ΕΠ	ΚΩΔΙΚΟΣ ΔΕΙΚΤΗ ΕΚΡΩΝ	ΚΩΔ. ΕΠΕΝΔΥΤΙΚΗΣ ΠΡΟΤΕΡΑΙΟΤΗΤΑΣ	ΚΑΤΗΓΟΡΙΑ ΠΕΡΙΦΕΡΕΙΑΣ	ΟΝΟΜΑΣΙΑ ΔΕΙΚΤΗ ΕΚΡΩΝ	ΜΟΝΑΔΑ ΜΕΤΡΗΣΗΣ	ΤΙΜΗ ΣΤΟΧΟΣ 2023 ΣΤΟ ΕΠ	ΤΙΜΗ ΣΤΟΧΟΣ ΔΕΙΚΤΗ ΣΤΗ RIS3
ΑΝΑΤΟΛΙΚΗ ΜΑΚΕΔΟΝΙΑ ΘΡΑΚΗ	C003	3d	Λιγότερο ανεπτυγμένες περιφέρειες	Παραγωγικές επενδύσεις: Αριθμός επιχειρήσεων που λαμβάνουν οικονομική στήριξη πλην επιχορηγήσεων	Επιχειρήσεις	180	
ΑΝΑΤΟΛΙΚΗ ΜΑΚΕΔΟΝΙΑ ΘΡΑΚΗ	C004	3a	Λιγότερο ανεπτυγμένες περιφέρειες	Παραγωγικές επενδύσεις: Αριθμός επιχειρήσεων που λαμβάνουν μη οικονομική στήριξη	Επιχειρήσεις	30	30
ΑΝΑΤΟΛΙΚΗ ΜΑΚΕΔΟΝΙΑ ΘΡΑΚΗ	C005	3a	Λιγότερο ανεπτυγμένες περιφέρειες	Παραγωγικές επενδύσεις: Αριθμός νέων επιχειρήσεων που λαμβάνουν στήριξη	Επιχειρήσεις	100	100
ΑΝΑΤΟΛΙΚΗ ΜΑΚΕΔΟΝΙΑ ΘΡΑΚΗ	C008	3a	Λιγότερο ανεπτυγμένες περιφέρειες	Παραγωγικές επενδύσεις: Αύξηση της απασχόλησης στις επιχειρήσεις που λαμβάνουν ενίσχυση	Ισοδύναμα πλήρους απασχόλησης	380	380
ΑΝΑΤΟΛΙΚΗ ΜΑΚΕΔΟΝΙΑ ΘΡΑΚΗ	C001	3d	Λιγότερο ανεπτυγμένες περιφέρειες	Παραγωγικές επενδύσεις: Αριθμός επιχειρήσεων που λαμβάνουν στήριξη	Επιχειρήσεις	390	390
ΑΝΑΤΟΛΙΚΗ ΜΑΚΕΔΟΝΙΑ ΘΡΑΚΗ	C002	3d	Λιγότερο ανεπτυγμένες περιφέρειες	Παραγωγικές επενδύσεις: Αριθμός επιχειρήσεων που λαμβάνουν επιχορηγήσεις	Επιχειρήσεις	390	390
ΑΝΑΤΟΛΙΚΗ ΜΑΚΕΔΟΝΙΑ ΘΡΑΚΗ	C008	3d	Λιγότερο ανεπτυγμένες περιφέρειες	Παραγωγικές επενδύσεις: Αύξηση της απασχόλησης στις επιχειρήσεις που λαμβάνουν ενίσχυση	Επιχειρήσεις	480	480
ΗΠΕΙΡΟΣ	C026	1b	Λιγότερο ανεπτυγμένες περιφέρειες	Έρευνα, καινοτομία: Αριθμός επιχειρήσεων που συνεργάζονται με ερευνητικά ιδρύματα	Επιχειρήσεις	55	55
ΗΠΕΙΡΟΣ	T1602	1b	Λιγότερο ανεπτυγμένες περιφέρειες	clusters επιχειρήσεων - ερευνητικών φορέων στην περιφέρεια	Αριθμός	1	1
ΗΠΕΙΡΟΣ	C001	2b	Λιγότερο ανεπτυγμένες περιφέρειες	Παραγωγικές επενδύσεις: Αριθμός επιχειρήσεων που λαμβάνουν στήριξη	Επιχειρήσεις	70	70
ΗΠΕΙΡΟΣ	C002	2b	Λιγότερο ανεπτυγμένες περιφέρειες	Παραγωγικές επενδύσεις: Αριθμός επιχειρήσεων που λαμβάνουν επιχορηγήσεις	Επιχειρήσεις	70	70
ΗΠΕΙΡΟΣ	C008	2b	Λιγότερο ανεπτυγμένες περιφέρειες	Παραγωγικές επενδύσεις: Αύξηση της απασχόλησης στις επιχειρήσεις που λαμβάνουν ενίσχυση	Ισοδύναμα πλήρους απασχόλησης	70	70
ΗΠΕΙΡΟΣ	S0007	2c	Λιγότερο ανεπτυγμένες περιφέρειες	Ψηφιακές υπηρεσίες που δημιουργούνται/αναβαθμίζονται	Αριθμός	12	
ΗΠΕΙΡΟΣ	S0033	1a	Λιγότερο ανεπτυγμένες περιφέρειες	Ερευνητικές Υποδομές που ενισχύονται	Αριθμός	2	
ΗΠΕΙΡΟΣ	C001	3a	Λιγότερο ανεπτυγμένες περιφέρειες	Παραγωγικές επενδύσεις: Αριθμός επιχειρήσεων που λαμβάνουν στήριξη	Επιχειρήσεις	32	32
ΗΠΕΙΡΟΣ	C004	3a	Λιγότερο ανεπτυγμένες περιφέρειες	Παραγωγικές επενδύσεις: Αριθμός επιχειρήσεων που λαμβάνουν μη οικονομική στήριξη	Επιχειρήσεις	10	10
ΗΠΕΙΡΟΣ	C008	3a	Λιγότερο ανεπτυγμένες περιφέρειες	Παραγωγικές επενδύσεις: Αύξηση της απασχόλησης στις επιχειρήσεις που λαμβάνουν ενίσχυση	Ισοδύναμα πλήρους	32	32

ΕΠ	ΚΩΔΙΚΟΣ ΔΕΙΚΤΗ ΕΚΡΩΩΝ	ΚΩΔ. ΕΠΕΝΔΥΤΙΚΗΣ ΠΡΟΤΕΡΑΙΟΤΗΤΑΣ	ΚΑΤΗΓΟΡΙΑ ΠΕΡΙΦΕΡΕΙΑΣ	ΟΝΟΜΑΣΙΑ ΔΕΙΚΤΗ ΕΚΡΩΩΝ	ΜΟΝΑΔΑ ΜΕΤΡΗΣΗΣ	ΤΙΜΗ ΣΤΟΧΟΣ 2023 ΣΤΟ ΕΠ	ΤΙΜΗ ΣΤΟΧΟΣ ΔΕΙΚΤΗ ΣΤΗ RIS3
					απασχόλησης		
ΗΠΕΙΡΟΣ	C028	3a	Λιγότερο ανεπτυγμένες περιφέρειες	Έρευνα, καινοτομία: Αριθμός επιχειρήσεων που λαμβάνουν ενίσχυση για να εισάγουν νέα προϊόντα στην αγορά	Επιχειρήσεις	22	22
ΗΠΕΙΡΟΣ	C001	3b	Λιγότερο ανεπτυγμένες περιφέρειες	Παραγωγικές επενδύσεις: Αριθμός επιχειρήσεων που λαμβάνουν στήριξη	Επιχειρήσεις	80	35
ΗΠΕΙΡΟΣ	C001	8i,9vi	Λιγότερο ανεπτυγμένες περιφέρειες	Άνεργοι, συμπεριλαμβανομένων των μακροχρόνια ανέργων	Αριθμός	542	
ΗΠΕΙΡΟΣ	C002	3b	Λιγότερο ανεπτυγμένες περιφέρειες	Παραγωγικές επενδύσεις: Αριθμός επιχειρήσεων που λαμβάνουν επιχορηγήσεις	Επιχειρήσεις	80	35
ΗΠΕΙΡΟΣ	C001	3c	Λιγότερο ανεπτυγμένες περιφέρειες	Παραγωγικές επενδύσεις: Αριθμός επιχειρήσεων που λαμβάνουν στήριξη	Επιχειρήσεις	80	50
ΗΠΕΙΡΟΣ	C002	3c	Λιγότερο ανεπτυγμένες περιφέρειες	Παραγωγικές επενδύσεις: Αριθμός επιχειρήσεων που λαμβάνουν επιχορηγήσεις	Επιχειρήσεις	80	50
ΗΠΕΙΡΟΣ	C003	3C	Λιγότερο ανεπτυγμένες περιφέρειες	Παραγωγικές επενδύσεις: Αριθμός επιχειρήσεων που λαμβάνουν οικονομική στήριξη πλην επιχορηγήσεων	Επιχειρήσεις	146	
ΗΠΕΙΡΟΣ	C023	8v	Λιγότερο ανεπτυγμένες περιφέρειες	αριθμός υποστηριζόμενων πολύ μικρών, μικρών και μεσαίων επιχειρήσεων (συμπεριλαμβανομένων συνεταιριστικών επιχειρήσεων και επιχειρήσεων της κοινωνικής οικονομίας)	Επιχειρήσεις	51	51
ΚΕΝΤΡΙΚΗ ΜΑΚΕΔΟΝΙΑ	C023	8v	Λιγότερο ανεπτυγμένες περιφέρειες	αριθμός υποστηριζόμενων πολύ μικρών, μικρών και μεσαίων επιχειρήσεων (συμπεριλαμβανομένων συνεταιριστικών επιχειρήσεων και επιχειρήσεων της κοινωνικής οικονομίας)	Επιχειρήσεις	225	180
ΚΕΝΤΡΙΚΗ ΜΑΚΕΔΟΝΙΑ	C008	3a, 3d, 9c	Λιγότερο ανεπτυγμένες περιφέρειες	Παραγωγικές επενδύσεις: Αύξηση της απασχόλησης στις επιχειρήσεις που λαμβάνουν ενίσχυση	Ισοδύναμα πλήρους απασχόλησης	1.380	
ΚΕΝΤΡΙΚΗ ΜΑΚΕΔΟΝΙΑ	C029	1b,2b	Λιγότερο ανεπτυγμένες περιφέρειες	Έρευνα, καινοτομία: Αριθμός επιχειρήσεων που λαμβάνουν ενίσχυση για να εισάγουν νέα προϊόντα στην εταιρεία	Επιχειρήσεις	80	
ΚΕΝΤΡΙΚΗ ΜΑΚΕΔΟΝΙΑ	C025	1a	Λιγότερο ανεπτυγμένες περιφέρειες	Έρευνα, καινοτομία: Αριθμός ερευνητών που εργάζονται σε βελτιωμένες εγκαταστάσεις ερευνητικών κέντρων	Ισοδύναμα πλήρους χρόνου	175	175
ΚΕΝΤΡΙΚΗ ΜΑΚΕΔΟΝΙΑ	11304	8iii	Λιγότερο ανεπτυγμένες περιφέρειες	Υποστηριζόμενα σχέδια για δημιουργία νέων επιχειρήσεων	Αριθμός	140	
ΚΕΝΤΡΙΚΗ ΜΑΚΕΔΟΝΙΑ	T1203	2b	Λιγότερο ανεπτυγμένες περιφέρειες	Επιχειρήσεις που ενισχύθηκαν για να υιοθετήσουν καινοτομίες υποστηριζόμενες από ΤΠΕ	Επιχειρήσεις	26	
ΚΕΝΤΡΙΚΗ ΜΑΚΕΔΟΝΙΑ	C001	1b	Λιγότερο ανεπτυγμένες περιφέρειες	Παραγωγικές επενδύσεις: Αριθμός επιχειρήσεων που λαμβάνουν στήριξη	Επιχειρήσεις	280	280
ΚΕΝΤΡΙΚΗ ΜΑΚΕΔΟΝΙΑ	C002	1b	Λιγότερο ανεπτυγμένες περιφέρειες	Παραγωγικές επενδύσεις: Αριθμός επιχειρήσεων που λαμβάνουν επιχορηγήσεις	Επιχειρήσεις	80	80
ΚΕΝΤΡΙΚΗ ΜΑΚΕΔΟΝΙΑ	C004	1b	Λιγότερο ανεπτυγμένες περιφέρειες	Παραγωγικές επενδύσεις: Αριθμός επιχειρήσεων που λαμβάνουν μη οικονομική στήριξη	Επιχειρήσεις	200	200
ΚΕΝΤΡΙΚΗ ΜΑΚΕΔΟΝΙΑ	C026	1b	Λιγότερο ανεπτυγμένες περιφέρειες	Έρευνα, καινοτομία: Αριθμός επιχειρήσεων που συνεργάζονται με ερευνητικά ιδρύματα	Επιχειρήσεις	400	400

ΕΠ	ΚΩΔΙΚΟΣ ΔΕΙΚΤΗ ΕΚΡΩΝ	ΚΩΔ. ΕΠΕΝΔΥΤΙΚΗΣ ΠΡΟΤΕΡΑΙΟΤΗΤΑΣ	ΚΑΤΗΓΟΡΙΑ ΠΕΡΙΦΕΡΕΙΑΣ	ΟΝΟΜΑΣΙΑ ΔΕΙΚΤΗ ΕΚΡΩΝ	ΜΟΝΑΔΑ ΜΕΤΡΗΣΗΣ	ΤΙΜΗ ΣΤΟΧΟΣ 2023 ΣΤΟ ΕΠ	ΤΙΜΗ ΣΤΟΧΟΣ ΔΕΙΚΤΗ ΣΤΗ RIS3
ΚΕΝΤΡΙΚΗ ΜΑΚΕΔΟΝΙΑ	C028	1b	Λιγότερο ανεπτυγμένες περιφέρειες	Έρευνα, καινοτομία: Αριθμός επιχειρήσεων που λαμβάνουν ενίσχυση για να εισάγουν νέα προϊόντα στην αγορά	Επιχειρήσεις	20	20
ΚΕΝΤΡΙΚΗ ΜΑΚΕΔΟΝΙΑ	C001	2b	Λιγότερο ανεπτυγμένες περιφέρειες	Παραγωγικές επενδύσεις: Αριθμός επιχειρήσεων που λαμβάνουν στήριξη	Επιχειρήσεις	78	78
ΚΕΝΤΡΙΚΗ ΜΑΚΕΔΟΝΙΑ	C002	2b	Λιγότερο ανεπτυγμένες περιφέρειες	Παραγωγικές επενδύσεις: Αριθμός επιχειρήσεων που λαμβάνουν επιχορηγήσεις	Επιχειρήσεις	78	78
ΚΕΝΤΡΙΚΗ ΜΑΚΕΔΟΝΙΑ	C028	2b	Λιγότερο ανεπτυγμένες περιφέρειες	Έρευνα, καινοτομία: Αριθμός επιχειρήσεων που λαμβάνουν ενίσχυση για να εισάγουν νέα προϊόντα στην αγορά	Επιχειρήσεις	12	12
ΚΕΝΤΡΙΚΗ ΜΑΚΕΔΟΝΙΑ	C001	3a	Λιγότερο ανεπτυγμένες περιφέρειες	Παραγωγικές επενδύσεις: Αριθμός επιχειρήσεων που λαμβάνουν στήριξη	Επιχειρήσεις	90	90
ΚΕΝΤΡΙΚΗ ΜΑΚΕΔΟΝΙΑ	C002	3a	Λιγότερο ανεπτυγμένες περιφέρειες	Παραγωγικές επενδύσεις: Αριθμός επιχειρήσεων που λαμβάνουν επιχορηγήσεις	Επιχειρήσεις	90	90
ΚΕΝΤΡΙΚΗ ΜΑΚΕΔΟΝΙΑ	C005	3a	Λιγότερο ανεπτυγμένες περιφέρειες	Παραγωγικές επενδύσεις: Αριθμός νέων επιχειρήσεων που λαμβάνουν στήριξη	Επιχειρήσεις	90	90
ΚΕΝΤΡΙΚΗ ΜΑΚΕΔΟΝΙΑ	C001	3c	Λιγότερο ανεπτυγμένες περιφέρειες	Παραγωγικές επενδύσεις: Αριθμός επιχειρήσεων που λαμβάνουν στήριξη	Επιχειρήσεις	240	80
ΚΕΝΤΡΙΚΗ ΜΑΚΕΔΟΝΙΑ	C002	3c	Λιγότερο ανεπτυγμένες περιφέρειες	Παραγωγικές επενδύσεις: Αριθμός επιχειρήσεων που λαμβάνουν επιχορηγήσεις	Επιχειρήσεις	240	80
ΚΕΝΤΡΙΚΗ ΜΑΚΕΔΟΝΙΑ	C001	3d	Λιγότερο ανεπτυγμένες περιφέρειες	Παραγωγικές επενδύσεις: Αριθμός επιχειρήσεων που λαμβάνουν στήριξη	Επιχειρήσεις	635	150
ΚΕΝΤΡΙΚΗ ΜΑΚΕΔΟΝΙΑ	C002	3d	Λιγότερο ανεπτυγμένες περιφέρειες	Παραγωγικές επενδύσεις: Αριθμός επιχειρήσεων που λαμβάνουν επιχορηγήσεις	Επιχειρήσεις	635	150
ΚΡΗΤΗ	C024	1b	Μετάβαση	Έρευνα,καινοτομία: Αριθμός νέων ερευνητών σε φορείς που λαμβάνουν ενίσχυση	Ισοδύναμα πλήρους χρόνου	19	595
ΚΡΗΤΗ	C026	1b	Μετάβαση	Έρευνα, καινοτομία: Αριθμός επιχειρήσεων που συνεργάζονται με ερευνητικά ιδρύματα	Επιχειρήσεις	225	270
ΚΡΗΤΗ	C001	2b	Μετάβαση	Παραγωγικές επενδύσεις: Αριθμός επιχειρήσεων που λαμβάνουν στήριξη	Επιχειρήσεις	100	300
ΚΡΗΤΗ	C002	2b	Μετάβαση	Παραγωγικές επενδύσεις: Αριθμός επιχειρήσεων που λαμβάνουν επιχορηγήσεις	Επιχειρήσεις	100	100
ΚΡΗΤΗ	S0029	2c	Μετάβαση	Φορείς και οργανισμοί του Δημοσίου και ευρύτερου Δημοσίου τομέα που ενισχύονται	Αριθμός	19	
ΚΡΗΤΗ	S0030	4f	Μετάβαση	Συνεργασίες φορέων-επιχειρήσεων-ερευνητικών ιδρυμάτων	Αριθμός	5	
ΚΡΗΤΗ	11304	8iii	Μετάβαση	Υποστηριζόμενα σχέδια για δημιουργία νέων επιχειρήσεων	Αριθμός	80	
ΚΡΗΤΗ	C004	3a	Μετάβαση	Παραγωγικές επενδύσεις: Αριθμός επιχειρήσεων που λαμβάνουν μη οικονομική στήριξη	Επιχειρήσεις	60	
ΚΡΗΤΗ	C005	8v	Μετάβαση	Απασχολούμενοι, συμπεριλαμβανομένων των αυτοαπασχολούμενων	Αριθμός	570	
ΚΡΗΤΗ	T3001	2c	Μετάβαση	Αριθμός φορέων και οργανισμών του Δημοσίου και ευρύτερου	Αριθμός	19	19

ΕΠ	ΚΩΔΙΚΟΣ ΔΕΙΚΤΗ ΕΚΡΩΩΝ	ΚΩΔ. ΕΠΕΝΔΥΤΙΚΗΣ ΠΡΟΤΕΡΑΙΟΤΗΤΑΣ	ΚΑΤΗΓΟΡΙΑ ΠΕΡΙΦΕΡΕΙΑΣ	ΟΝΟΜΑΣΙΑ ΔΕΙΚΤΗ ΕΚΡΩΩΝ	ΜΟΝΑΔΑ ΜΕΤΡΗΣΗΣ	ΤΙΜΗ ΣΤΟΧΟΣ 2023 ΣΤΟ ΕΠ	ΤΙΜΗ ΣΤΟΧΟΣ ΔΕΙΚΤΗ ΣΤΗ RIS3
				Δημοσίου τομέα που ενισχύονται			
ΚΡΗΤΗ	C001	3a	Μετάβαση	Παραγωγικές επενδύσεις: Αριθμός επιχειρήσεων που λαμβάνουν στήριξη	Επιχειρήσεις	170	334
ΚΡΗΤΗ	C005	3a	Μετάβαση	Παραγωγικές επενδύσεις: Αριθμός νέων επιχειρήσεων που λαμβάνουν στήριξη	Επιχειρήσεις	170	170
ΚΡΗΤΗ	C008	3a	Μετάβαση	Παραγωγικές επενδύσεις: Αύξηση της απασχόλησης στις επιχειρήσεις που λαμβάνουν ενίσχυση	Ισοδύναμα πλήρους χρόνου	272	272
ΚΡΗΤΗ	C001	3c	Μετάβαση	Παραγωγικές επενδύσεις: Αριθμός επιχειρήσεων που λαμβάνουν στήριξη	Επιχειρήσεις	370	370
ΚΡΗΤΗ	C002	3c	Μετάβαση	Παραγωγικές επενδύσεις: Αριθμός επιχειρήσεων που λαμβάνουν επιχορηγήσεις	Επιχειρήσεις	370	370
ΚΡΗΤΗ	T3002	4f	Μετάβαση	Αριθμός συνεργασιών φορέων - επιχειρήσεων - ερευνητικών ιδρυμάτων	Αριθμός	20	20
ΚΡΗΤΗ	T3005	8iii	Μετάβαση	Αριθμός επιχειρησιακών σχεδίων που χρηματοδοτούνται	Αριθμός	88	146
ΘΕΣΣΑΛΙΑ	C001	3a	Λιγότερο ανεπτυγμένες περιφέρειες	Παραγωγικές επενδύσεις: Αριθμός επιχειρήσεων που λαμβάνουν στήριξη	Επιχειρήσεις	765	765
ΘΕΣΣΑΛΙΑ	C001	3c	Λιγότερο ανεπτυγμένες περιφέρειες	Παραγωγικές επενδύσεις: Αριθμός επιχειρήσεων που λαμβάνουν στήριξη	Επιχειρήσεις	40	40
ΘΕΣΣΑΛΙΑ	C001	3d	Λιγότερο ανεπτυγμένες περιφέρειες	Παραγωγικές επενδύσεις: Αριθμός επιχειρήσεων που λαμβάνουν στήριξη	Επιχειρήσεις	165	165
ΘΕΣΣΑΛΙΑ	C002	3a	Λιγότερο ανεπτυγμένες περιφέρειες	Παραγωγικές επενδύσεις: Αριθμός επιχειρήσεων που λαμβάνουν επιχορηγήσεις	Επιχειρήσεις	165	165
ΘΕΣΣΑΛΙΑ	C002	3d	Λιγότερο ανεπτυγμένες περιφέρειες	Παραγωγικές επενδύσεις: Αριθμός επιχειρήσεων που λαμβάνουν επιχορηγήσεις	Επιχειρήσεις	115	115
ΘΕΣΣΑΛΙΑ	C003	3d	Λιγότερο ανεπτυγμένες περιφέρειες	Παραγωγικές επενδύσεις: Αριθμός επιχειρήσεων που λαμβάνουν οικονομική στήριξη πλην επιχορηγήσεων	Επιχειρήσεις	50	50
ΘΕΣΣΑΛΙΑ	C005	3d	Λιγότερο ανεπτυγμένες περιφέρειες	Παραγωγικές επενδύσεις: Αριθμός νέων επιχειρήσεων που λαμβάνουν στήριξη	Επιχειρήσεις	15	15
ΘΕΣΣΑΛΙΑ	C008	3d	Λιγότερο ανεπτυγμένες περιφέρειες	Παραγωγικές επενδύσεις: Αύξηση της απασχόλησης στις επιχειρήσεις που λαμβάνουν ενίσχυση	Ισοδύναμα πλήρους απασχόλησης	50	50
ΘΕΣΣΑΛΙΑ	C024	1a	Λιγότερο ανεπτυγμένες περιφέρειες	Έρευνα,καινοτομία: Αριθμός νέων ερευνητών σε φορείς που λαμβάνουν ενίσχυση	Ισοδύναμα πλήρους απασχόλησης	10	10
ΘΕΣΣΑΛΙΑ	C025	1a	Λιγότερο ανεπτυγμένες περιφέρειες	Έρευνα, καινοτομία: Αριθμός ερευνητών που εργάζονται σε βελτιωμένες εγκαταστάσεις ερευνητικών κέντρων	Ισοδύναμα πλήρους απασχόλησης	6	6
ΘΕΣΣΑΛΙΑ	C026	1b	Λιγότερο ανεπτυγμένες περιφέρειες	Έρευνα, καινοτομία: Αριθμός επιχειρήσεων που συνεργάζονται με ερευνητικά ιδρύματα	Επιχειρήσεις	80	80
ΘΕΣΣΑΛΙΑ	C029	3c	Λιγότερο ανεπτυγμένες περιφέρειες	Έρευνα,καινοτομία: Αριθμός επιχειρήσεων που λαμβάνουν ενίσχυση για να εισάγουν νέα προϊόντα στην εταιρεία	Επιχειρήσεις	40	40

ΕΠ	ΚΩΔΙΚΟΣ ΔΕΙΚΤΗ ΕΚΡΩΩΝ	ΚΩΔ. ΕΠΕΝΔΥΤΙΚΗΣ ΠΡΟΤΕΡΑΙΟΤΗΤΑΣ	ΚΑΤΗΓΟΡΙΑ ΠΕΡΙΦΕΡΕΙΑΣ	ΟΝΟΜΑΣΙΑ ΔΕΙΚΤΗ ΕΚΡΩΩΝ	ΜΟΝΑΔΑ ΜΕΤΡΗΣΗΣ	ΤΙΜΗ ΣΤΟΧΟΣ 2023 ΣΤΟ ΕΠ	ΤΙΜΗ ΣΤΟΧΟΣ ΔΕΙΚΤΗ ΣΤΗ RIS3
ΘΕΣΣΑΛΙΑ	S0027	2c	Λιγότερο ανεπτυγμένες περιφέρειες	Δομές στήριξης επιχειρήσεων για παραγωγή καινοτομίας	Αριθμός	105000	105000
ΙΟΝΙΑ ΝΗΣΙΑ	C024	1a	Μετάβαση	Έρευνα,καινοτομία: Αριθμός νέων ερευνητών σε φορείς που λαμβάνουν ενίσχυση	Ισοδύναμα πλήρους απασχόλησης	10	10
ΙΟΝΙΑ ΝΗΣΙΑ	C025	1a	Μετάβαση	Έρευνα, καινοτομία: Αριθμός ερευνητών που εργάζονται σε βελτιωμένες εγκαταστάσεις ερευνητικών κέντρων	Ισοδύναμα πλήρους απασχόλησης	55	55
ΙΟΝΙΑ ΝΗΣΙΑ	C026	1b	Μετάβαση	Έρευνα, καινοτομία: Αριθμός επιχειρήσεων που συνεργάζονται με ερευνητικά ιδρύματα	Επιχειρήσεις	10	27
ΙΟΝΙΑ ΝΗΣΙΑ	C027	1b	Μετάβαση	Έρευνα,καινοτομία: Ιδιωτικές επενδύσεις που συνδυάζονται με δημόσια στήριξη στον τομέα της καινοτομίας ή σε έργα έρευνας και ανάπτυξης	EURO	2080000	
ΙΟΝΙΑ ΝΗΣΙΑ	C001	2b	Μετάβαση	Παραγωγικές επενδύσεις: Αριθμός επιχειρήσεων που λαμβάνουν στήριξη	Επιχειρήσεις	15	15
ΙΟΝΙΑ ΝΗΣΙΑ	C028	2b	Μετάβαση	Έρευνα, καινοτομία: Αριθμός επιχειρήσεων που λαμβάνουν ενίσχυση για να εισάγουν νέα προϊόντα στην αγορά	Επιχειρήσεις	15	
ΙΟΝΙΑ ΝΗΣΙΑ	C036	2c	Μετάβαση	Υγεία: Πληθυσμός που καλύπτεται από βελτιωμένες υπηρεσίες υγείας	Φυσικά πρόσωπα	80000	80000
ΙΟΝΙΑ ΝΗΣΙΑ	T2701	2c	Μετάβαση	Ψηφιακές εφαρμογές στους τομείς Τουρισμός - Πολιτισμός - Περιβάλλον	Αριθμός	10	19
ΙΟΝΙΑ ΝΗΣΙΑ	C001	3a	Μετάβαση	Παραγωγικές επενδύσεις: Αριθμός επιχειρήσεων που λαμβάνουν στήριξη	Επιχειρήσεις	115	121
ΙΟΝΙΑ ΝΗΣΙΑ	C005	3a	Μετάβαση	Παραγωγικές επενδύσεις: Αριθμός νέων επιχειρήσεων που λαμβάνουν στήριξη	Επιχειρήσεις	40	
ΙΟΝΙΑ ΝΗΣΙΑ	C002	3a	Μετάβαση	Παραγωγικές επενδύσεις: Αριθμός επιχειρήσεων που λαμβάνουν επιχορηγήσεις	Επιχειρήσεις	75	
ΙΟΝΙΑ ΝΗΣΙΑ	C008	3a	Μετάβαση	Παραγωγικές επενδύσεις: Αύξηση της απασχόλησης στις επιχειρήσεις που λαμβάνουν ενίσχυση	Ισοδύναμα πλήρους απασχόλησης	72,5	
ΙΟΝΙΑ ΝΗΣΙΑ	S0026	3a	Μετάβαση	Αριθμός Επιχειρηματικών συνεργατικών δικτύων	Αριθμός	10	15
ΙΟΝΙΑ ΝΗΣΙΑ	T2704	3c	Μετάβαση	Αριθμός δομών στήριξης επιχειρήσεων για παραγωγή καινοτομίας	Αριθμός	1	1
ΙΟΝΙΑ ΝΗΣΙΑ	C001	8i	Μετάβαση	άνεργοι, συμπεριλαμβανομένων των μακροχρόνια ανέργων	Συμμετέχοντες	320	320
ΙΟΝΙΑ ΝΗΣΙΑ	T2711	8i	Μετάβαση	Άνεργοι, απόφοιτοι τριτοβάθμιας εκπαίδευσης, κάτω των 30 ετών	Συμμετέχοντες	35	
ΙΟΝΙΑ ΝΗΣΙΑ	C001	8iii	Μετάβαση	άνεργοι, συμπεριλαμβανομένων των μακροχρόνια ανέργων	Συμμετέχοντες	210	210
ΙΟΝΙΑ ΝΗΣΙΑ	C005	8v	Μετάβαση	απασχολούμενοι, συμπεριλαμβανομένων των αυτοαπασχολούμενων	Συμμετέχοντες	60	60
ΙΟΝΙΑ ΝΗΣΙΑ	C023	8v	Μετάβαση	αριθμός υποστηριζόμενων πολύ μικρών, μικρών και μεσαίων επιχειρήσεων (συμπεριλαμβανομένων συνεταιριστικών επιχειρήσεων και επιχειρήσεων της κοινωνικής οικονομίας)	Επιχειρήσεις	10	

ΕΠ	ΚΩΔΙΚΟΣ ΔΕΙΚΤΗ ΕΚΡΩΝ	ΚΩΔ. ΕΠΕΝΔΥΤΙΚΗΣ ΠΡΟΤΕΡΑΙΟΤΗΤΑΣ	ΚΑΤΗΓΟΡΙΑ ΠΕΡΙΦΕΡΕΙΑΣ	ΟΝΟΜΑΣΙΑ ΔΕΙΚΤΗ ΕΚΡΩΝ	ΜΟΝΑΔΑ ΜΕΤΡΗΣΗΣ	ΤΙΜΗ ΣΤΟΧΟΣ 2023 ΣΤΟ ΕΠ	ΤΙΜΗ ΣΤΟΧΟΣ ΔΕΙΚΤΗ ΣΤΗ RIS3
ΙΟΝΙΑ ΝΗΣΙΑ	T2721		Μετάβαση	Μελέτες, εμπειρογνομosύνες, έρευνες, αξιολογήσεις	Αριθμός	30	10
ΙΟΝΙΑ ΝΗΣΙΑ	C003	3a	Μετάβαση	Παραγωγικές επενδύσεις: Αριθμός επιχειρήσεων που λαμβάνουν οικονομική στήριξη πλην επιχορηγήσεων	Αριθμός	40	
ΙΟΝΙΑ ΝΗΣΙΑ	10501	9i	Μετάβαση	Άτομα που αποδεσμεύονται από τη φροντίδα εξαρτώμενων ατόμων	Αριθμός	4.200	
ΙΟΝΙΑ ΝΗΣΙΑ	10902	9i	Μετάβαση	Άνεργοι ωφελούμενοι από ενεργητικές πολιτικές απασχόλησης	Αριθμός	196	
ΙΟΝΙΑ ΝΗΣΙΑ	11301	9v	Μετάβαση	Αριθμός υποστηριζόμενων υφιστάμενων και νέων φορέων κοινωνικής και αλληλέγγυας οικονομίας	Αριθμός	81	
ΙΟΝΙΑ ΝΗΣΙΑ	11302	9v	Μετάβαση	Αριθμός Κέντρων Στήριξης της Κοινωνικής και Αλληλέγγυας Οικονομίας	Αριθμός	1	
ΙΟΝΙΑ ΝΗΣΙΑ	S0007	2c	Μετάβαση	Ψηφιακές υπηρεσίες που δημιουργούνται/αναβαθμίζονται	Αριθμός	14	
ΙΟΝΙΑ ΝΗΣΙΑ	S0027	3c	Μετάβαση	Δομές στήριξης επιχειρήσεων για παραγωγή καινοτομίας	Αριθμός	1	
ΣΤΕΡΕΑ ΕΛΛΑΔΑ	C001	1b	Μετάβαση	Παραγωγικές επενδύσεις: Αριθμός επιχειρήσεων που λαμβάνουν στήριξη	Επιχειρήσεις	50	50
ΣΤΕΡΕΑ ΕΛΛΑΔΑ	C002	1b	Μετάβαση	Παραγωγικές επενδύσεις: Αριθμός επιχειρήσεων που λαμβάνουν επιχορηγήσεις	Επιχειρήσεις	50	50
ΣΤΕΡΕΑ ΕΛΛΑΔΑ	C008	1b	Μετάβαση	Παραγωγικές επενδύσεις: Αύξηση της απασχόλησης στις επιχειρήσεις που λαμβάνουν ενίσχυση	Ισοδύναμα πλήρους χρόνου	75	75
ΣΤΕΡΕΑ ΕΛΛΑΔΑ	C001	2b	Μετάβαση	Παραγωγικές επενδύσεις: Αριθμός επιχειρήσεων που λαμβάνουν στήριξη	Επιχειρήσεις	165	165
ΣΤΕΡΕΑ ΕΛΛΑΔΑ	C002	2b	Μετάβαση	Παραγωγικές επενδύσεις: Αριθμός επιχειρήσεων που λαμβάνουν επιχορηγήσεις	Επιχειρήσεις	165	165
ΣΤΕΡΕΑ ΕΛΛΑΔΑ	C001	3a	Μετάβαση	Παραγωγικές επενδύσεις: Αριθμός επιχειρήσεων που λαμβάνουν στήριξη	Επιχειρήσεις	70	40
ΣΤΕΡΕΑ ΕΛΛΑΔΑ	C005	3a	Μετάβαση	Παραγωγικές επενδύσεις: Αριθμός νέων επιχειρήσεων που λαμβάνουν στήριξη	Επιχειρήσεις	70	40
ΣΤΕΡΕΑ ΕΛΛΑΔΑ	C008	3a	Μετάβαση	Παραγωγικές επενδύσεις: Αύξηση της απασχόλησης στις επιχειρήσεις που λαμβάνουν ενίσχυση	Επιχειρήσεις	175	100
ΣΤΕΡΕΑ ΕΛΛΑΔΑ	C001	3c	Μετάβαση	Παραγωγικές επενδύσεις: Αριθμός επιχειρήσεων που λαμβάνουν στήριξη	Επιχειρήσεις	84	35
ΣΤΕΡΕΑ ΕΛΛΑΔΑ	C002	3c	Μετάβαση	Παραγωγικές επενδύσεις: Αριθμός επιχειρήσεων που λαμβάνουν επιχορηγήσεις	Επιχειρήσεις	84	35
ΣΤΕΡΕΑ ΕΛΛΑΔΑ	C008	3c	Μετάβαση	Παραγωγικές επενδύσεις: Αύξηση της απασχόλησης στις επιχειρήσεις που λαμβάνουν ενίσχυση	Ισοδύναμα πλήρους χρόνου	126	50
ΣΤΕΡΕΑ ΕΛΛΑΔΑ	C001	3d	Μετάβαση	Παραγωγικές επενδύσεις: Αριθμός επιχειρήσεων που λαμβάνουν στήριξη	Επιχειρήσεις	120	30
ΣΤΕΡΕΑ ΕΛΛΑΔΑ	C002	3d	Μετάβαση	Παραγωγικές επενδύσεις: Αριθμός επιχειρήσεων που λαμβάνουν επιχορηγήσεις	Επιχειρήσεις	120	30
ΣΤΕΡΕΑ ΕΛΛΑΔΑ	C008	3d	Μετάβαση	Παραγωγικές επενδύσεις: Αύξηση της απασχόλησης στις	Ισοδύναμα	84	21

ΕΠ	ΚΩΔΙΚΟΣ ΔΕΙΚΤΗ ΕΚΡΩΩΝ	ΚΩΔ. ΕΠΕΝΔΥΤΙΚΗΣ ΠΡΟΤΕΡΑΙΟΤΗΤΑΣ	ΚΑΤΗΓΟΡΙΑ ΠΕΡΙΦΕΡΕΙΑΣ	ΟΝΟΜΑΣΙΑ ΔΕΙΚΤΗ ΕΚΡΩΩΝ	ΜΟΝΑΔΑ ΜΕΤΡΗΣΗΣ	ΤΙΜΗ ΣΤΟΧΟΣ 2023 ΣΤΟ ΕΠ	ΤΙΜΗ ΣΤΟΧΟΣ ΔΕΙΚΤΗ ΣΤΗ RIS3
ΕΛΛΑΔΑ				επιχειρήσεις που λαμβάνουν ενίσχυση	πλήρους χρόνου		
ΣΤΕΡΕΑ ΕΛΛΑΔΑ	C020	5a	Μετάβαση	Πρόληψη και διαχείριση κινδύνων: Πληθυσμός που ωφελείται από αντιπλημμυρικά μέτρα	Φυσικά πρόσωπα	3000	1500
ΣΤΕΡΕΑ ΕΛΛΑΔΑ	T2250	5a	Μετάβαση	Πληθυσμός που ωφελείται από αναβαθμισμένα μέσα πολιτικής προστασίας	Φυσικά πρόσωπα	44.990	
ΣΤΕΡΕΑ ΕΛΛΑΔΑ	11304	8iii	Μετάβαση	Υποστηριζόμενα σχέδια για δημιουργία νέων επιχειρήσεων	Αριθμός	83	
ΣΤΕΡΕΑ ΕΛΛΑΔΑ	C003	3c	Μετάβαση	Παραγωγικές επενδύσεις: Αριθμός επιχειρήσεων που λαμβάνουν οικονομική στήριξη πλην επιχορηγήσεων	Επιχειρήσεις	36	
ΣΤΕΡΕΑ ΕΛΛΑΔΑ	C004	3a	Μετάβαση	Παραγωγικές επενδύσεις: Αριθμός επιχειρήσεων που λαμβάνουν μη οικονομική στήριξη	Επιχειρήσεις	220	
ΣΤΕΡΕΑ ΕΛΛΑΔΑ	C026	1b	Μετάβαση	Έρευνα, καινοτομία: Αριθμός επιχειρήσεων που συνεργάζονται με ερευνητικά ιδρύματα	Επιχειρήσεις	44	
ΣΤΕΡΕΑ ΕΛΛΑΔΑ	C001	6g	Μετάβαση	Παραγωγικές επενδύσεις: Αριθμός επιχειρήσεων που λαμβάνουν στήριξη	Επιχειρήσεις	5	5
ΣΤΕΡΕΑ ΕΛΛΑΔΑ	C002	6g	Μετάβαση	Παραγωγικές επενδύσεις: Αριθμός επιχειρήσεων που λαμβάνουν επιχορηγήσεις	Επιχειρήσεις	5	5
ΣΤΕΡΕΑ ΕΛΛΑΔΑ	C023	8iii	Μετάβαση	αριθμός υποστηριζόμενων πολύ μικρών, μικρών και μεσαίων επιχειρήσεων (συμπεριλαμβανομένων συνεταιριστικών επιχειρήσεων και επιχειρήσεων της κοινωνικής οικονομίας)	Επιχειρήσεις	120	70
ΣΤΕΡΕΑ ΕΛΛΑΔΑ	C005	8v	Μετάβαση	απασχολούμενοι, συμπεριλαμβανομένων των αυτοαπασχολουμένων	Ισοδύναμα πλήρους χρόνου	600	350
ΠΕΛΟΠΟΝΝΗΣΟΣ	C024	1a	Λιγότερο ανεπτυγμένες περιφέρειες	Έρευνα,καινοτομία: Αριθμός νέων ερευνητών σε φορείς που λαμβάνουν ενίσχυση	Ισοδύναμα πλήρους χρόνου	6	6
ΠΕΛΟΠΟΝΝΗΣΟΣ	C001	1b	Μετάβαση	Παραγωγικές επενδύσεις: Αριθμός επιχειρήσεων που λαμβάνουν στήριξη	Επιχειρήσεις	380	380
ΠΕΛΟΠΟΝΝΗΣΟΣ	C002	1b	Μετάβαση	Παραγωγικές επενδύσεις: Αριθμός επιχειρήσεων που λαμβάνουν επιχορηγήσεις	Επιχειρήσεις	3	3
ΠΕΛΟΠΟΝΝΗΣΟΣ	C004	1b	Μετάβαση	Παραγωγικές επενδύσεις: Αριθμός επιχειρήσεων που λαμβάνουν μη οικονομική στήριξη	Επιχειρήσεις	350	350
ΠΕΛΟΠΟΝΝΗΣΟΣ	C026	1b	Μετάβαση	Έρευνα, καινοτομία: Αριθμός επιχειρήσεων που συνεργάζονται με ερευνητικά ιδρύματα	Επιχειρήσεις	40	40
ΠΕΛΟΠΟΝΝΗΣΟΣ	C001	2b	Μετάβαση	Παραγωγικές επενδύσεις: Αριθμός επιχειρήσεων που λαμβάνουν στήριξη	Επιχειρήσεις	80	80
ΠΕΛΟΠΟΝΝΗΣΟΣ	C001	3a	Μετάβαση	Παραγωγικές επενδύσεις: Αριθμός επιχειρήσεων που λαμβάνουν στήριξη	Επιχειρήσεις	440	440
ΠΕΛΟΠΟΝΝΗΣΟΣ	T2475	2c	Μετάβαση	Φορείς του δημοσίου και ευρύτερου δημοσίου τομέα που αναβαθμίζουν την υποδομή τους με την αξιοποίηση ΤΠΕ	Αριθμός	6	
ΠΕΛΟΠΟΝΝΗΣΟΣ	C002	3a	Μετάβαση	Παραγωγικές επενδύσεις: Αριθμός επιχειρήσεων που	Επιχειρήσεις	140	140

ΕΠ	ΚΩΔΙΚΟΣ ΔΕΙΚΤΗ ΕΚΡΩΩΝ	ΚΩΔ. ΕΠΕΝΔΥΤΙΚΗΣ ΠΡΟΤΕΡΑΙΟΤΗΤΑΣ	ΚΑΤΗΓΟΡΙΑ ΠΕΡΙΦΕΡΕΙΑΣ	ΟΝΟΜΑΣΙΑ ΔΕΙΚΤΗ ΕΚΡΩΩΝ	ΜΟΝΑΔΑ ΜΕΤΡΗΣΗΣ	ΤΙΜΗ ΣΤΟΧΟΣ 2023 ΣΤΟ ΕΠ	ΤΙΜΗ ΣΤΟΧΟΣ ΔΕΙΚΤΗ ΣΤΗ RIS3
ΟΣ				λαμβάνουν επιχορηγήσεις			
ΠΕΛΟΠΟΝΝΗΣΟΣ	C004	3a	Μετάβαση	Παραγωγικές επενδύσεις: Αριθμός επιχειρήσεων που λαμβάνουν μη οικονομική στήριξη	Επιχειρήσεις	300	300
ΠΕΛΟΠΟΝΝΗΣΟΣ	C005	3a	Μετάβαση	απασχολούμενοι, συμπεριλαμβανομένων των αυτοαπασχολούμενων	Ισοδύναμα πλήρους χρόνου	20	20
ΠΕΛΟΠΟΝΝΗΣΟΣ	C005	3a,3c,3d	Μετάβαση	απασχολούμενοι, συμπεριλαμβανομένων των αυτοαπασχολούμενων	Επιχειρήσεις	65	65
ΠΕΛΟΠΟΝΝΗΣΟΣ	C008	3a	Μετάβαση	Παραγωγικές επενδύσεις: Αύξηση της απασχόλησης στις επιχειρήσεις που λαμβάνουν ενίσχυση	Επιχειρήσεις	60	60
ΠΕΛΟΠΟΝΝΗΣΟΣ	C001	3d	Μετάβαση	Παραγωγικές επενδύσεις: Αριθμός επιχειρήσεων που λαμβάνουν στήριξη	Επιχειρήσεις	55	55
ΠΕΛΟΠΟΝΝΗΣΟΣ	C002	3d	Μετάβαση	Παραγωγικές επενδύσεις: Αριθμός επιχειρήσεων που λαμβάνουν επιχορηγήσεις	Επιχειρήσεις	55	55
ΠΕΛΟΠΟΝΝΗΣΟΣ	C005	3d	Μετάβαση	απασχολούμενοι, συμπεριλαμβανομένων των αυτοαπασχολούμενων	Ισοδύναμα πλήρους χρόνου	12	12
ΠΕΛΟΠΟΝΝΗΣΟΣ	C008	3d	Μετάβαση	Παραγωγικές επενδύσεις: Αύξηση της απασχόλησης στις επιχειρήσεις που λαμβάνουν ενίσχυση	Ισοδύναμα πλήρους χρόνου	40	40
ΠΕΛΟΠΟΝΝΗΣΟΣ	C028	3a,3d	Μετάβαση	Έρευνα, καινοτομία: Αριθμός επιχειρήσεων που λαμβάνουν ενίσχυση για να εισάγουν νέα προϊόντα στην αγορά	Επιχειρήσεις	70	70
ΔΥΤΙΚΗ ΜΑΚΕΔΟΝΙΑ	C025	1a	Μετάβαση	Έρευνα, καινοτομία: Αριθμός ερευνητών που εργάζονται σε βελτιωμένες εγκαταστάσεις ερευνητικών κέντρων	Ισοδύναμα πλήρους χρόνου	30	30
ΔΥΤΙΚΗ ΜΑΚΕΔΟΝΙΑ	C026	1b	Μετάβαση	Έρευνα, καινοτομία: Αριθμός επιχειρήσεων που συνεργάζονται με ερευνητικά ιδρύματα	Επιχειρήσεις	16	16
ΔΥΤΙΚΗ ΜΑΚΕΔΟΝΙΑ	C003	3a	Μετάβαση	Παραγωγικές επενδύσεις: Αριθμός επιχειρήσεων που λαμβάνουν οικονομική στήριξη πλην επιχορηγήσεων	Επιχειρήσεις	50	
ΔΥΤΙΚΗ ΜΑΚΕΔΟΝΙΑ	C031	4c	Μετάβαση	Ενεργειακή απόδοση: Αριθμός νοικοκυριών που κατατάσσονται σε καλύτερη κατηγορία ενεργειακής κατανάλωσης	Νοικοκυριά	382	
ΔΥΤΙΚΗ ΜΑΚΕΔΟΝΙΑ	S0033	1a	Μετάβαση	Ερευνητικές υποδομές που ενισχύονται	Αριθμός	3	
ΔΥΤΙΚΗ ΜΑΚΕΔΟΝΙΑ	S0007	2c	Μετάβαση	Ψηφιακές Υπηρεσίες που δημιουργούνται / αναβαθμίζονται	Αριθμός	20	
ΔΥΤΙΚΗ ΜΑΚΕΔΟΝΙΑ	11301	9v	Μετάβαση	Αριθμός υποστηριζόμενων υφιστάμενων και νέων φορέων κοινωνικής και αλληλέγγυας οικονομίας	Αριθμός	36	
ΔΥΤΙΚΗ ΜΑΚΕΔΟΝΙΑ	11304	8iii	Μετάβαση	Υποστηριζόμενα σχέδια για δημιουργία νέων επιχειρήσεων	Αριθμός	30	
ΔΥΤΙΚΗ	C001	3a	Μετάβαση	Παραγωγικές επενδύσεις: Αριθμός επιχειρήσεων που	Επιχειρήσεις	240	180



ΕΠ	ΚΩΔΙΚΟΣ ΔΕΙΚΤΗ ΕΚΡΩΩΝ	ΚΩΔ. ΕΠΕΝΔΥΤΙΚΗΣ ΠΡΟΤΕΡΑΙΟΤΗΤΑΣ	ΚΑΤΗΓΟΡΙΑ ΠΕΡΙΦΕΡΕΙΑΣ	ΟΝΟΜΑΣΙΑ ΔΕΙΚΤΗ ΕΚΡΩΩΝ	ΜΟΝΑΔΑ ΜΕΤΡΗΣΗΣ	ΤΙΜΗ ΣΤΟΧΟΣ 2023 ΣΤΟ ΕΠ	ΤΙΜΗ ΣΤΟΧΟΣ ΔΕΙΚΤΗ ΣΤΗ RIS3
ΜΑΚΕΔΟΝΙΑ				λαμβάνουν στήριξη			
ΔΥΤΙΚΗ ΜΑΚΕΔΟΝΙΑ	C002	3a	Μετάβαση	Παραγωγικές επενδύσεις: Αριθμός επιχειρήσεων που λαμβάνουν επιχορηγήσεις	Επιχειρήσεις	220	165
ΔΥΤΙΚΗ ΜΑΚΕΔΟΝΙΑ	C004	3a	Μετάβαση	Παραγωγικές επενδύσεις: Αριθμός επιχειρήσεων που λαμβάνουν μη οικονομική στήριξη	Επιχειρήσεις	20	15
ΔΥΤΙΚΗ ΜΑΚΕΔΟΝΙΑ	C008	3a	Μετάβαση	Παραγωγικές επενδύσεις: Αύξηση της απασχόλησης στις επιχειρήσεις που λαμβάνουν ενίσχυση	Ισοδύναμα πλήρους χρόνου	200	150
ΔΥΤΙΚΗ ΜΑΚΕΔΟΝΙΑ	C001	3d	Μετάβαση	Παραγωγικές επενδύσεις: Αριθμός επιχειρήσεων που λαμβάνουν στήριξη	Επιχειρήσεις	70	63
ΔΥΤΙΚΗ ΜΑΚΕΔΟΝΙΑ	C002	3d	Μετάβαση	Παραγωγικές επενδύσεις: Αριθμός επιχειρήσεων που λαμβάνουν επιχορηγήσεις	Επιχειρήσεις	70	63
ΔΥΤΙΚΗ ΜΑΚΕΔΟΝΙΑ	C008	3d	Μετάβαση	Παραγωγικές επενδύσεις: Αύξηση της απασχόλησης στις επιχειρήσεις που λαμβάνουν ενίσχυση	Ισοδύναμα πλήρους χρόνου	70	63
ΔΥΤΙΚΗ ΜΑΚΕΔΟΝΙΑ	C030	4c	Μετάβαση	Ανανεώσιμες πηγές ενέργειας: Πρόσθετη δυναμικότητα παραγωγής ανανεώσιμης ενέργειας	MW	3	3
ΔΥΤΙΚΗ ΜΑΚΕΔΟΝΙΑ	C032	4c	Μετάβαση	Ενεργειακή απόδοση: Μείωση της ετήσιας κατανάλωσης πρωτογενούς ενέργειας των δημόσιων κτιρίων	kWh/ έτος	2200000	2200000
ΔΥΤΙΚΗ ΜΑΚΕΔΟΝΙΑ	C034	4c	Μετάβαση	Μείωση εκπομπών αερίων θερμοκηπίου: Εκτιμώμενη ετήσια μείωση των εκπομπών των αερίων θερμοκηπίου	τόνοι ισοδύναμου CO2	550	550
ΔΥΤΙΚΗ ΜΑΚΕΔΟΝΙΑ	T2103	4c	Μετάβαση	Αριθμός δημόσιων κτιρίων που βελτιώνουν την ενεργειακή απόδοση και χρήση ΑΠΕ	Αριθμός	60	60
ΔΥΤΙΚΗ ΜΑΚΕΔΟΝΙΑ	C034	4f	Μετάβαση	Μείωση εκπομπών αερίων θερμοκηπίου: Εκτιμώμενη ετήσια μείωση των εκπομπών των αερίων θερμοκηπίου	τόνοι ισοδύναμου CO2	5500	5500
ΔΥΤΙΚΗ ΜΑΚΕΔΟΝΙΑ	C009	6c	Μετάβαση	Αειφόρος Τουρισμός: Αύξηση του αναμενόμενου αριθμού επισκέψεων σε ενισχυόμενες τοποθεσίες πολιτιστικής και φυσικής κληρονομιάς και πόλους έλξης επισκεπτών	Επισκέψεις/έτος	100000	
ΔΥΤΙΚΗ ΜΑΚΕΔΟΝΙΑ	T2106	6c	Μετάβαση	Δράσεις αξιοποίησης και ανάδειξης φυσικής και πολιτιστικής κληρονομιάς	Αριθμός	18	
ΔΥΤΙΚΗ ΜΑΚΕΔΟΝΙΑ	C023	6d	Μετάβαση	Φύση και βιοποικιλότητα: Επιφάνεια οικοτόπων που λαμβάνουν ενίσχυση για να αποκτήσουν καλύτερο καθεστώς διατήρησης	Εκτάρια	44000	
ΔΥΤΙΚΗ ΜΑΚΕΔΟΝΙΑ	C037	6e	Μετάβαση	Αστική ανάπτυξη: Πληθυσμός που ζει σε περιοχές με ολοκληρωμένες στρατηγικές αστικής ανάπτυξης	Φυσικά πρόσωπα	75000	
ΔΥΤΙΚΗ ΕΛΛΑΔΑ	C026	1b	Λιγότερο ανεπτυγμένες περιφέρειες	Έρευνα, καινοτομία: Αριθμός επιχειρήσεων που συνεργάζονται με ερευνητικά ιδρύματα	Επιχειρήσεις	32	
ΔΥΤΙΚΗ ΕΛΛΑΔΑ	C001	2b	Λιγότερο ανεπτυγμένες περιφέρειες	Παραγωγικές επενδύσεις: Αριθμός επιχειρήσεων που λαμβάνουν στήριξη	Επιχειρήσεις	32	
ΔΥΤΙΚΗ	C008	2b	Λιγότερο ανεπτυγμένες	Παραγωγικές επενδύσεις: Αύξηση της απασχόλησης στις	ΙΠΑ	32	

ΕΠ	ΚΩΔΙΚΟΣ ΔΕΙΚΤΗ ΕΚΡΩΩΝ	ΚΩΔ. ΕΠΕΝΔΥΤΙΚΗΣ ΠΡΟΤΕΡΑΙΟΤΗΤΑΣ	ΚΑΤΗΓΟΡΙΑ ΠΕΡΙΦΕΡΕΙΑΣ	ΟΝΟΜΑΣΙΑ ΔΕΙΚΤΗ ΕΚΡΩΩΝ	ΜΟΝΑΔΑ ΜΕΤΡΗΣΗΣ	ΤΙΜΗ ΣΤΟΧΟΣ 2023 ΣΤΟ ΕΠ	ΤΙΜΗ ΣΤΟΧΟΣ ΔΕΙΚΤΗ ΣΤΗ RIS3
ΕΛΛΑΔΑ			περιφέρειες	επιχειρήσεις που λαμβάνουν ενίσχυση			
ΔΥΤΙΚΗ ΕΛΛΑΔΑ	C028	2b	Λιγότερο ανεπτυγμένες περιφέρειες	Έρευνα, καινοτομία: Αριθμός επιχειρήσεων που λαμβάνουν ενίσχυση για να εισάγουν νέα προϊόντα στην αγορά	Επιχειρήσεις	32	
ΔΥΤΙΚΗ ΕΛΛΑΔΑ	T1801	2c	Λιγότερο ανεπτυγμένες περιφέρειες	Ψηφιακές υπηρεσίες και εφαρμογές που δημιουργούνται	Αριθμός	5	
ΔΥΤΙΚΗ ΕΛΛΑΔΑ	C001	3a	Λιγότερο ανεπτυγμένες περιφέρειες	Παραγωγικές επενδύσεις: Αριθμός επιχειρήσεων που λαμβάνουν στήριξη	Επιχειρήσεις	700	
ΔΥΤΙΚΗ ΕΛΛΑΔΑ	C002	3a	Λιγότερο ανεπτυγμένες περιφέρειες	Παραγωγικές επενδύσεις: Αριθμός επιχειρήσεων που λαμβάνουν επιχορηγήσεις	Επιχειρήσεις	700	
ΔΥΤΙΚΗ ΕΛΛΑΔΑ	C008	3a	Λιγότερο ανεπτυγμένες περιφέρειες	Παραγωγικές επενδύσεις: Αύξηση της απασχόλησης στις επιχειρήσεις που λαμβάνουν ενίσχυση	ΙΠΑ	700	
ΔΥΤΙΚΗ ΕΛΛΑΔΑ	C001	3c	Λιγότερο ανεπτυγμένες περιφέρειες	Παραγωγικές επενδύσεις: Αριθμός επιχειρήσεων που λαμβάνουν στήριξη	Επιχειρήσεις	20	
ΔΥΤΙΚΗ ΕΛΛΑΔΑ	C002	3c	Λιγότερο ανεπτυγμένες περιφέρειες	Παραγωγικές επενδύσεις: Αριθμός επιχειρήσεων που λαμβάνουν επιχορηγήσεις	Επιχειρήσεις	20	
ΔΥΤΙΚΗ ΕΛΛΑΔΑ	C001	3d	Λιγότερο ανεπτυγμένες περιφέρειες	Παραγωγικές επενδύσεις: Αριθμός επιχειρήσεων που λαμβάνουν στήριξη	Επιχειρήσεις	33	
ΔΥΤΙΚΗ ΕΛΛΑΔΑ	C002	3d	Λιγότερο ανεπτυγμένες περιφέρειες	Παραγωγικές επενδύσεις: Αριθμός επιχειρήσεων που λαμβάνουν επιχορηγήσεις	Επιχειρήσεις	33	
ΔΥΤΙΚΗ ΕΛΛΑΔΑ	C004	3d	Λιγότερο ανεπτυγμένες περιφέρειες	Παραγωγικές επενδύσεις: Αριθμός επιχειρήσεων που λαμβάνουν μη οικονομική στήριξη	Επιχειρήσεις	33	
ΔΥΤΙΚΗ ΕΛΛΑΔΑ	C001	4b	Λιγότερο ανεπτυγμένες περιφέρειες	Παραγωγικές επενδύσεις: Αριθμός επιχειρήσεων που λαμβάνουν στήριξη	Επιχειρήσεις	33	
ΔΥΤΙΚΗ ΕΛΛΑΔΑ	C002	4b	Λιγότερο ανεπτυγμένες περιφέρειες	Παραγωγικές επενδύσεις: Αριθμός επιχειρήσεων που λαμβάνουν επιχορηγήσεις	Επιχειρήσεις	133	
ΔΥΤΙΚΗ ΕΛΛΑΔΑ	C003	4b	Λιγότερο ανεπτυγμένες περιφέρειες	Παραγωγικές επενδύσεις: Αριθμός επιχειρήσεων που λαμβάνουν οικονομική στήριξη πλην επιχορηγήσεων	Επιχειρήσεις	33	
ΔΥΤΙΚΗ ΕΛΛΑΔΑ	C034	4c	Λιγότερο ανεπτυγμένες περιφέρειες	Μείωση εκπομπών αερίων θερμοκηπίου: Εκτιμώμενη ετήσια μείωση των εκπομπών των αερίων θερμοκηπίου	τόνοι ισοδύναμου CO2	99	
ΔΥΤΙΚΗ ΕΛΛΑΔΑ	T1811	4c	Λιγότερο ανεπτυγμένες περιφέρειες	Αριθμός Δημοσίων κτιρίων που ενισχύονται για εξοικονόμηση ενέργειας	Αριθμός	5	
ΔΥΤΙΚΗ ΕΛΛΑΔΑ	S0008	6c	Λιγότερο ανεπτυγμένες περιφέρειες	Δράσεις αξιοποίησης και ανάδειξης φυσικής και πολιτιστικής κληρονομιάς	Αριθμός	3	
ΔΥΤΙΚΗ ΕΛΛΑΔΑ	S0007	2c	Λιγότερο ανεπτυγμένες περιφέρειες	Ψηφιακές υπηρεσίες που δημιουργούνται/αναβαθμίζονται	Αριθμός	10	
ΔΥΤΙΚΗ ΕΛΛΑΔΑ	S0024	4e	Λιγότερο ανεπτυγμένες περιφέρειες	Μεταφορικά μέσα ήπιας κυκλοφορίας	Αριθμός	4	
ΔΥΤΙΚΗ ΕΛΛΑΔΑ	C023	8v	Λιγότερο ανεπτυγμένες περιφέρειες	Αριθμός υποστηριζόμενων πολύ μικρών, μικρών και μεσαίων επιχειρήσεων (συμπεριλαμβανομένων συνεταιριστικών επιχειρήσεων και επιχειρήσεων της κοινωνικής οικονομίας)	Αριθμός	163	

ΕΠ	ΚΩΔΙΚΟΣ ΔΕΙΚΤΗ ΕΚΡΩΣΗ	ΚΩΔ. ΕΠΕΝΔΥΤΙΚΗΣ ΠΡΟΤΕΡΑΙΟΤΗΤΑΣ	ΚΑΤΗΓΟΡΙΑ ΠΕΡΙΦΕΡΕΙΑΣ	ΟΝΟΜΑΣΙΑ ΔΕΙΚΤΗ ΕΚΡΩΣΗ	ΜΟΝΑΔΑ ΜΕΤΡΗΣΗΣ	ΤΙΜΗ ΣΤΟΧΟΣ 2023 ΣΤΟ ΕΠ	ΤΙΜΗ ΣΤΟΧΟΣ ΔΕΙΚΤΗ ΣΤΗ RIS3
ΔΥΤΙΚΗ ΕΛΛΑΔΑ	T1853	4e	Λιγότερο ανεπτυγμένες περιφέρειες	Μεταφορικά μέσα ήπιας κυκλοφορίας που αποκτούνται	Αριθμός	4	
ΔΥΤΙΚΗ ΕΛΛΑΔΑ	T1813	6c	Λιγότερο ανεπτυγμένες περιφέρειες	Πολιτιστικά Μνημεία που αναβαθμίζονται	Αριθμός	3	
ΔΥΤΙΚΗ ΕΛΛΑΔΑ	C023	6d	Λιγότερο ανεπτυγμένες περιφέρειες	Φύση και βιοποικιλότητα: Επιφάνεια οικοτόπων που λαμβάνουν ενίσχυση για να αποκτήσουν καλύτερο καθεστώς διατήρησης	Εκτάρια	250	
ΔΥΤΙΚΗ ΕΛΛΑΔΑ	C037	6e	Λιγότερο ανεπτυγμένες περιφέρειες	Αστική ανάπτυξη: Πληθυσμός που ζει σε περιοχές με ολοκληρωμένες στρατηγικές αστικής ανάπτυξης	Πληθυσμός	271690	
ΔΥΤΙΚΗ ΕΛΛΑΔΑ	C001	8i	Λιγότερο ανεπτυγμένες περιφέρειες	Άνεργοι, συμπεριλαμβανομένων των μακροχρόνια ανέργων	Συμμετέχοντες	1000	
ΔΥΤΙΚΗ ΕΛΛΑΔΑ	T1832	8iii	Λιγότερο ανεπτυγμένες περιφέρειες	Επιχειρηματικά σχέδια για νέες επιχειρήσεις στους τομείς της RIS3	Αριθμός	80	
ΔΥΤΙΚΗ ΕΛΛΑΔΑ	C023	8v	Λιγότερο ανεπτυγμένες περιφέρειες	αριθμός υποστηριζόμενων πολύ μικρών, μικρών και μεσαίων επιχειρήσεων (συμπεριλαμβανομένων συνεταιριστικών επιχειρήσεων και επιχειρήσεων της κοινωνικής οικονομίας)	Επιχειρήσεις	163	
ΒΟΡΕΙΟ ΑΙΓΑΙΟ	C024	1a	Μετάβαση	Έρευνα,καινοτομία: Αριθμός νέων ερευνητών σε φορείς που λαμβάνουν ενίσχυση	ΙΠΑ	6	6
ΒΟΡΕΙΟ ΑΙΓΑΙΟ	C001	1b	Μετάβαση	Παραγωγικές επενδύσεις: Αριθμός επιχειρήσεων που λαμβάνουν στήριξη	Επιχειρήσεις	325	325
ΒΟΡΕΙΟ ΑΙΓΑΙΟ	C002	1b	Μετάβαση	Παραγωγικές επενδύσεις: Αριθμός επιχειρήσεων που λαμβάνουν επιχορηγήσεις	Επιχειρήσεις	25	20
ΒΟΡΕΙΟ ΑΙΓΑΙΟ	C004	1b	Μετάβαση	Παραγωγικές επενδύσεις: Αριθμός επιχειρήσεων που λαμβάνουν μη οικονομική στήριξη	Επιχειρήσεις	300	300
ΒΟΡΕΙΟ ΑΙΓΑΙΟ	C026	1b	Μετάβαση	Έρευνα, καινοτομία: Αριθμός επιχειρήσεων που συνεργάζονται με ερευνητικά ιδρύματα	Επιχειρήσεις	15	15
ΒΟΡΕΙΟ ΑΙΓΑΙΟ	C001	2b	Μετάβαση	Παραγωγικές επενδύσεις: Αριθμός επιχειρήσεων που λαμβάνουν στήριξη	Επιχειρήσεις	120	30
ΒΟΡΕΙΟ ΑΙΓΑΙΟ	C002	2b	Μετάβαση	Παραγωγικές επενδύσεις: Αριθμός επιχειρήσεων που λαμβάνουν επιχορηγήσεις	Επιχειρήσεις	120	30
ΒΟΡΕΙΟ ΑΙΓΑΙΟ	C001	3a	Μετάβαση	Παραγωγικές επενδύσεις: Αριθμός επιχειρήσεων που λαμβάνουν στήριξη	Επιχειρήσεις	370	325
ΒΟΡΕΙΟ ΑΙΓΑΙΟ	C002	3a	Μετάβαση	Παραγωγικές επενδύσεις: Αριθμός επιχειρήσεων που λαμβάνουν επιχορηγήσεις	Επιχειρήσεις	70	25
ΒΟΡΕΙΟ ΑΙΓΑΙΟ	C004	3a	Μετάβαση	Παραγωγικές επενδύσεις: Αριθμός επιχειρήσεων που λαμβάνουν μη οικονομική στήριξη	Επιχειρήσεις	300	300
ΒΟΡΕΙΟ ΑΙΓΑΙΟ	C005	3a	Μετάβαση	Παραγωγικές επενδύσεις: Αριθμός νέων επιχειρήσεων που λαμβάνουν στήριξη	Επιχειρήσεις	15	10
ΒΟΡΕΙΟ ΑΙΓΑΙΟ	C001	3b	Μετάβαση	Παραγωγικές επενδύσεις: Αριθμός επιχειρήσεων που λαμβάνουν στήριξη	Επιχειρήσεις	45	10
ΒΟΡΕΙΟ ΑΙΓΑΙΟ	C002	3b	Μετάβαση	Παραγωγικές επενδύσεις: Αριθμός επιχειρήσεων που λαμβάνουν επιχορηγήσεις	Επιχειρήσεις	45	10

ΕΠ	ΚΩΔΙΚΟΣ ΔΕΙΚΤΗ ΕΚΡΩΩΝ	ΚΩΔ. ΕΠΕΝΔΥΤΙΚΗΣ ΠΡΟΤΕΡΑΙΟΤΗΤΑΣ	ΚΑΤΗΓΟΡΙΑ ΠΕΡΙΦΕΡΕΙΑΣ	ΟΝΟΜΑΣΙΑ ΔΕΙΚΤΗ ΕΚΡΩΩΝ	ΜΟΝΑΔΑ ΜΕΤΡΗΣΗΣ	ΤΙΜΗ ΣΤΟΧΟΣ 2023 ΣΤΟ ΕΠ	ΤΙΜΗ ΣΤΟΧΟΣ ΔΕΙΚΤΗ ΣΤΗ RIS3
ΒΟΡΕΙΟ ΑΙΓΑΙΟ	C005	3d	Μετάβαση	Παραγωγικές επενδύσεις: Αριθμός νέων επιχειρήσεων που λαμβάνουν στήριξη	Επιχειρήσεις	20	10
ΒΟΡΕΙΟ ΑΙΓΑΙΟ	C008	3d	Μετάβαση	Παραγωγικές επενδύσεις: Αύξηση της απασχόλησης στις επιχειρήσεις που λαμβάνουν ενίσχυση	ΙΠΑ	80	40
ΒΟΡΕΙΟ ΑΙΓΑΙΟ	C001	8iii	Μετάβαση	άνεργοι, συμπεριλαμβανομένων των μακροχρόνια ανέργων	Συμμετέχοντες	100	40
ΒΟΡΕΙΟ ΑΙΓΑΙΟ	C028	1d,3d	Μετάβαση	Έρευνα, καινοτομία: Αριθμός επιχειρήσεων που λαμβάνουν ενίσχυση για να εισάγουν νέα προϊόντα στην αγορά	Επιχειρήσεις	60	
ΝΟΤΙΟ ΑΙΓΑΙΟ	C025	1a	Περισσότερο ανεπτυγμένες περιφέρειες	Έρευνα, καινοτομία: Αριθμός ερευνητών που εργάζονται σε βελτιωμένες εγκαταστάσεις ερευνητικών κέντρων	ΙΠΑ	10	6
ΝΟΤΙΟ ΑΙΓΑΙΟ	C026	1b	Περισσότερο ανεπτυγμένες περιφέρειες	Έρευνα, καινοτομία: Αριθμός επιχειρήσεων που συνεργάζονται με ερευνητικά ιδρύματα	Επιχειρήσεις	40	40
ΝΟΤΙΟ ΑΙΓΑΙΟ	C001	2b	Περισσότερο ανεπτυγμένες περιφέρειες	Παραγωγικές επενδύσεις: Αριθμός επιχειρήσεων που λαμβάνουν στήριξη	Επιχειρήσεις	21	21
ΝΟΤΙΟ ΑΙΓΑΙΟ	C002	2b	Περισσότερο ανεπτυγμένες περιφέρειες	Παραγωγικές επενδύσεις: Αριθμός επιχειρήσεων που λαμβάνουν επιχορηγήσεις	Επιχειρήσεις	21	21
ΝΟΤΙΟ ΑΙΓΑΙΟ	S0007	2c	Περισσότερο ανεπτυγμένες περιφέρειες	Ψηφιακές υπηρεσίες που δημιουργούνται/αναβαθμίζονται	Αριθμός	21	21
ΝΟΤΙΟ ΑΙΓΑΙΟ	C001	3a	Περισσότερο ανεπτυγμένες περιφέρειες	Παραγωγικές επενδύσεις: Αριθμός επιχειρήσεων που λαμβάνουν στήριξη	Επιχειρήσεις	84	55
ΝΟΤΙΟ ΑΙΓΑΙΟ	C002	3a	Περισσότερο ανεπτυγμένες περιφέρειες	Παραγωγικές επενδύσεις: Αριθμός επιχειρήσεων που λαμβάνουν επιχορηγήσεις	Επιχειρήσεις	60	40
ΝΟΤΙΟ ΑΙΓΑΙΟ	C005	3a	Περισσότερο ανεπτυγμένες περιφέρειες	Παραγωγικές επενδύσεις: Αριθμός νέων επιχειρήσεων που λαμβάνουν στήριξη	Επιχειρήσεις	24	15
ΝΟΤΙΟ ΑΙΓΑΙΟ	C008	3a	Περισσότερο ανεπτυγμένες περιφέρειες	Παραγωγικές επενδύσεις: Αύξηση της απασχόλησης στις επιχειρήσεις που λαμβάνουν ενίσχυση	ΙΠΑ	78	50
ΝΟΤΙΟ ΑΙΓΑΙΟ	C001	3d	Περισσότερο ανεπτυγμένες περιφέρειες	Παραγωγικές επενδύσεις: Αριθμός επιχειρήσεων που λαμβάνουν στήριξη	Επιχειρήσεις	100	100
ΝΟΤΙΟ ΑΙΓΑΙΟ	C002	3d	Περισσότερο ανεπτυγμένες περιφέρειες	Παραγωγικές επενδύσεις: Αριθμός επιχειρήσεων που λαμβάνουν επιχορηγήσεις	Επιχειρήσεις	60	60
ΝΟΤΙΟ ΑΙΓΑΙΟ	C004	3d	Περισσότερο ανεπτυγμένες περιφέρειες	Παραγωγικές επενδύσεις: Αριθμός επιχειρήσεων που λαμβάνουν μη οικονομική στήριξη	Επιχειρήσεις	40	40
ΝΟΤΙΟ ΑΙΓΑΙΟ	C008	3d	Περισσότερο ανεπτυγμένες περιφέρειες	Παραγωγικές επενδύσεις: Αύξηση της απασχόλησης στις επιχειρήσεις που λαμβάνουν ενίσχυση	ΙΠΑ	6	6
ΝΟΤΙΟ ΑΙΓΑΙΟ	C001	8iii	Περισσότερο ανεπτυγμένες περιφέρειες	άνεργοι, συμπεριλαμβανομένων των μακροχρόνια ανέργων	Συμμετέχοντες	60	60
ΝΟΤΙΟ ΑΙΓΑΙΟ	C005	8v	Περισσότερο ανεπτυγμένες περιφέρειες	απασχολούμενοι, συμπεριλαμβανομένων των αυτοαπασχολούμενων	Συμμετέχοντες	75	75

ΕΠ	ΚΩΔΙΚΟΣ ΔΕΙΚΤΗ ΕΚΡΩΝ	ΚΩΔ. ΕΠΕΝΔΥΤΙΚΗΣ ΠΡΟΤΕΡΑΙΟΤΗΤΑΣ	ΤΑΜΕΙΟ	ΟΝΟΜΑΣΙΑ ΔΕΙΚΤΗ	ΜΟΝΑΔΑ ΜΕΤΡΗΣΗΣ	ΚΑΤΗΓΟΡΙΑ ΠΕΡΙΦΕΡΕΙΑΣ (κατά περίπτωση)	ΤΙΜΗΣΤΟΧΟΣ (2023)	ΑΜΕΣΗ ΣΥΣΧΕΤΙΣΗ ΜΕ RIS3	ΠΑΡΑΤΗΡΗΣΗ ΕΥΔ ΕΠΑνεΚ
ΕΠΑΝΕΚ	C025	1α	ΕΤΠΑ	Αριθμός ερευνητών που εργάζονται σε βελτιωμένες εγκαταστάσεις ερευνητικών υποδομών	Ισοδύναμα πλήρους απασχόλησης	Λιγότερο αναπτυγμένες	645	ΝΑΙ	Δύναται να αφορά και την ΕΠ 1β
ΕΠΑΝΕΚ	C025	1α	ΕΤΠΑ	Αριθμός ερευνητών που εργάζονται σε βελτιωμένες εγκαταστάσεις ερευνητικών υποδομών	Ισοδύναμα πλήρους απασχόλησης	Αναπτυγμένες	190	ΝΑΙ	Δύναται να αφορά και την ΕΠ 1β
ΕΠΑΝΕΚ	C025	1α	ΕΤΠΑ	Αριθμός ερευνητών που εργάζονται σε βελτιωμένες εγκαταστάσεις ερευνητικών υποδομών	Ισοδύναμα πλήρους απασχόλησης	Σε μετάβαση	127	ΝΑΙ	Δύναται να αφορά και την ΕΠ 1β
ΕΠΑΝΕΚ	C025	1α	ΕΤΠΑ	Αριθμός ερευνητών που εργάζονται σε βελτιωμένες εγκαταστάσεις ερευνητικών υποδομών	Ισοδύναμα πλήρους απασχόλησης	Στερεά Ελλάδα	17	ΝΑΙ	Δύναται να αφορά και την ΕΠ 1β
ΕΠΑΝΕΚ	C025	1α	ΕΤΠΑ	Αριθμός ερευνητών που εργάζονται σε βελτιωμένες εγκαταστάσεις ερευνητικών υποδομών	Ισοδύναμα πλήρους απασχόλησης	Νότιο Αιγαίο	0	ΝΑΙ	Δύναται να αφορά και την ΕΠ 1β
ΕΠΑΝΕΚ	S0033	1α	ΕΤΠΑ	Ερευνητικές Υποδομές που ενισχύονται	Αριθμός		15	ΝΑΙ	
ΕΠΑΝΕΚ	S0033	1α	ΕΤΠΑ	Ερευνητικές Υποδομές που ενισχύονται	Αριθμός		5	ΝΑΙ	
ΕΠΑΝΕΚ	S0033	1α	ΕΤΠΑ	Ερευνητικές Υποδομές που ενισχύονται	Αριθμός		3	ΝΑΙ	
ΕΠΑΝΕΚ	S0033	1α	ΕΤΠΑ	Ερευνητικές Υποδομές που ενισχύονται	Αριθμός		1	ΝΑΙ	
ΕΠΑΝΕΚ	S0033	1α	ΕΤΠΑ	Ερευνητικές Υποδομές που ενισχύονται	Αριθμός		1	ΝΑΙ	
ΕΠΑΝΕΚ	C001	1β	ΕΤΠΑ	Αριθμός επιχειρήσεων που ενισχύονται	Επιχειρήσεις	Λιγότερο αναπτυγμένες	325	ΝΑΙ	
ΕΠΑΝΕΚ	C001	1β	ΕΤΠΑ	Αριθμός επιχειρήσεων που ενισχύονται	Επιχειρήσεις	Αναπτυγμένες	135	ΝΑΙ	
ΕΠΑΝΕΚ	C001	1β	ΕΤΠΑ	Αριθμός επιχειρήσεων που ενισχύονται	Επιχειρήσεις	Σε μετάβαση	205	ΝΑΙ	
ΕΠΑΝΕΚ	C001	1β	ΕΤΠΑ	Αριθμός επιχειρήσεων που ενισχύονται	Επιχειρήσεις	Στερεά Ελλάδα	28,5	ΝΑΙ	
ΕΠΑΝΕΚ	C001	1β	ΕΤΠΑ	Αριθμός επιχειρήσεων που ενισχύονται	Επιχειρήσεις	Νότιο Αιγαίο	14,25	ΝΑΙ	
ΕΠΑΝΕΚ	C002	1β	ΕΤΠΑ	Αριθμός επιχειρήσεων που λαμβάνουν επιχορηγήσεις	Επιχειρήσεις	Λιγότερο αναπτυγμένες	250	ΝΑΙ	
ΕΠΑΝΕΚ	C002	1β	ΕΤΠΑ	Αριθμός επιχειρήσεων που λαμβάνουν επιχορηγήσεις	Επιχειρήσεις	Αναπτυγμένες	104	ΝΑΙ	
ΕΠΑΝΕΚ	C002	1β	ΕΤΠΑ	Αριθμός επιχειρήσεων που λαμβάνουν επιχορηγήσεις	Επιχειρήσεις	Σε μετάβαση	158	ΝΑΙ	
ΕΠΑΝΕΚ	C002	1β	ΕΤΠΑ	Αριθμός επιχειρήσεων που λαμβάνουν επιχορηγήσεις	Επιχειρήσεις	Στερεά Ελλάδα	22	ΝΑΙ	
ΕΠΑΝΕΚ	C002	1β	ΕΤΠΑ	Αριθμός επιχειρήσεων που λαμβάνουν επιχορηγήσεις	Επιχειρήσεις	Νότιο Αιγαίο	11	ΝΑΙ	
ΕΠΑΝΕΚ	C003	1β	ΕΤΠΑ	Αριθμός επιχειρήσεων που λαμβάνουν οικονομική στήριξη πλην των επιχορηγήσεων	Επιχειρήσεις	Λιγότερο αναπτυγμένες	92	ΝΑΙ	
ΕΠΑΝΕΚ	C003	1β	ΕΤΠΑ	Αριθμός επιχειρήσεων που λαμβάνουν οικονομική στήριξη πλην των επιχορηγήσεων	Επιχειρήσεις	Αναπτυγμένες	38	ΝΑΙ	
ΕΠΑΝΕΚ	C003	1β	ΕΤΠΑ	Αριθμός επιχειρήσεων που λαμβάνουν οικονομική στήριξη πλην των επιχορηγήσεων	Επιχειρήσεις	Σε μετάβαση	58	ΝΑΙ	
ΕΠΑΝΕΚ	C003	1β	ΕΤΠΑ	Αριθμός επιχειρήσεων που λαμβάνουν οικονομική στήριξη πλην των επιχορηγήσεων	Επιχειρήσεις	Στερεά Ελλάδα	8	ΝΑΙ	

ΕΠ	ΚΩΔΙΚΟΣ ΔΕΙΚΤΗ ΕΚΡΩΩΝ	ΚΩΔ. ΕΠΕΝΔΥΤΙΚΗΣ ΠΡΟΤΕΡΑΙΟΤΗΤΑΣ	ΤΑΜΕΙΟ	ΟΝΟΜΑΣΙΑ ΔΕΙΚΤΗ	ΜΟΝΑΔΑ ΜΕΤΡΗΣΗΣ	ΚΑΤΗΓΟΡΙΑ ΠΕΡΙΦΕΡΕΙΑΣ (κατά περίπτωση)	ΤΙΜΗΣΤΟΧΟΣ (2023)	ΑΜΕΣΗ ΣΥΣΧΕΤΙΣΗ ΜΕ RIS3	ΠΑΡΑΤΗΡΗΣΗ ΕΥΔ ΕΠΑνεΚ
ΕΠΑΝΕΚ	C003	1β	ΕΤΠΑ	Αριθμός επιχειρήσεων που λαμβάνουν οικονομική στήριξη πλην των επιχορηγήσεων	Επιχειρήσεις	Νότιο Αιγαίο	4	ΝΑΙ	
ΕΠΑΝΕΚ	C005	1β	ΕΤΠΑ	Αριθμός νέων επιχειρήσεων που ενισχύονται	Επιχειρήσεις	Λιγότερο αναπτυγμένες	46	ΝΑΙ	
ΕΠΑΝΕΚ	C005	1β	ΕΤΠΑ	Αριθμός νέων επιχειρήσεων που ενισχύονται	Επιχειρήσεις	Αναπτυγμένες	21	ΝΑΙ	
ΕΠΑΝΕΚ	C005	1β	ΕΤΠΑ	Αριθμός νέων επιχειρήσεων που ενισχύονται	Επιχειρήσεις	Σε μετάβαση	28	ΝΑΙ	
ΕΠΑΝΕΚ	C005	1β	ΕΤΠΑ	Αριθμός νέων επιχειρήσεων που ενισχύονται	Επιχειρήσεις	Στερεά Ελλάδα	5	ΝΑΙ	
ΕΠΑΝΕΚ	C005	1β	ΕΤΠΑ	Αριθμός νέων επιχειρήσεων που ενισχύονται	Επιχειρήσεις	Νότιο Αιγαίο	0	ΝΑΙ	
ΕΠΑΝΕΚ	C024	1β	ΕΤΠΑ	Αριθμός νέων ερευνητών σε οντότητες που ενισχύονται	ΙΠΑ	Λιγότερο αναπτυγμένες	3772	ΝΑΙ	
ΕΠΑΝΕΚ	C024	1β	ΕΤΠΑ	Αριθμός νέων ερευνητών σε οντότητες που ενισχύονται	ΙΠΑ	Αναπτυγμένες	1558	ΝΑΙ	
ΕΠΑΝΕΚ	C024	1β	ΕΤΠΑ	Αριθμός νέων ερευνητών σε οντότητες που ενισχύονται	ΙΠΑ	Σε μετάβαση	2378	ΝΑΙ	
ΕΠΑΝΕΚ	C024	1β	ΕΤΠΑ	Αριθμός νέων ερευνητών σε οντότητες που ενισχύονται	ΙΠΑ	Στερεά Ελλάδα	328	ΝΑΙ	
ΕΠΑΝΕΚ	C024	1β	ΕΤΠΑ	Αριθμός νέων ερευνητών σε οντότητες που ενισχύονται	ΙΠΑ	Νότιο Αιγαίο	164	ΝΑΙ	
ΕΠΑΝΕΚ	C026	1β	ΕΤΠΑ	Αριθμός επιχειρήσεων που συνεργάζονται με ερευνητικά ινστιτούτα	Επιχειρήσεις	Λιγότερο αναπτυγμένες	294	ΝΑΙ	
ΕΠΑΝΕΚ	C026	1β	ΕΤΠΑ	Αριθμός επιχειρήσεων που συνεργάζονται με ερευνητικά ινστιτούτα	Επιχειρήσεις	Αναπτυγμένες	120	ΝΑΙ	
ΕΠΑΝΕΚ	C026	1β	ΕΤΠΑ	Αριθμός επιχειρήσεων που συνεργάζονται με ερευνητικά ινστιτούτα	Επιχειρήσεις	Σε μετάβαση	186	ΝΑΙ	
ΕΠΑΝΕΚ	C026	1β	ΕΤΠΑ	Αριθμός επιχειρήσεων που συνεργάζονται με ερευνητικά ινστιτούτα	Επιχειρήσεις	Στερεά Ελλάδα	26	ΝΑΙ	
ΕΠΑΝΕΚ	C026	1β	ΕΤΠΑ	Αριθμός επιχειρήσεων που συνεργάζονται με ερευνητικά ινστιτούτα	Επιχειρήσεις	Νότιο Αιγαίο	14	ΝΑΙ	
ΕΠΑΝΕΚ	T4204	1β	ΕΤΠΑ	Αριθμός κοινών έργων E&K με φορείς άλλων χωρών (με ή χωρίς συντονισμό με την Ε.Ε)	Αριθμός έργων	Λιγότερο αναπτυγμένες	255	ΝΑΙ	
ΕΠΑΝΕΚ	T4204	1β	ΕΤΠΑ	Αριθμός κοινών έργων E&K με φορείς άλλων χωρών (με ή χωρίς συντονισμό με την Ε.Ε)	Αριθμός έργων	Αναπτυγμένες	104	ΝΑΙ	
ΕΠΑΝΕΚ	T4204	1β	ΕΤΠΑ	Αριθμός κοινών έργων E&K με φορείς άλλων χωρών (με ή χωρίς συντονισμό με την Ε.Ε)	Αριθμός έργων	Σε μετάβαση	161	ΝΑΙ	
ΕΠΑΝΕΚ	T4204	1β	ΕΤΠΑ	Αριθμός κοινών έργων E&K με φορείς άλλων χωρών (με ή χωρίς συντονισμό με την Ε.Ε)	Αριθμός έργων	Στερεά Ελλάδα	25	ΝΑΙ	
ΕΠΑΝΕΚ	T4204	1β	ΕΤΠΑ	Αριθμός κοινών έργων E&K με φορείς άλλων χωρών (με ή χωρίς συντονισμό με την Ε.Ε)	Αριθμός έργων	Νότιο Αιγαίο	13	ΝΑΙ	
ΕΠΑΝΕΚ	C001	3α	ΕΤΠΑ	Αριθμός επιχειρήσεων που ενισχύονται	Επιχειρήσεις	Λιγότερο αναπτυγμένες	1.970	ΝΑΙ	
ΕΠΑΝΕΚ	C001	3α	ΕΤΠΑ	Αριθμός επιχειρήσεων που ενισχύονται	Επιχειρήσεις	Αναπτυγμένες	582	ΝΑΙ	

ΕΠ	ΚΩΔΙΚΟΣ ΔΕΙΚΤΗ ΕΚΦΡΩΣΗ	ΚΩΔ. ΕΠΕΝΔΥΤΙΚΗΣ ΠΡΟΤΕΡΑΙΟΤΗΤΑΣ	ΤΑΜΕΙΟ	ΟΝΟΜΑΣΙΑ ΔΕΙΚΤΗ	ΜΟΝΑΔΑ ΜΕΤΡΗΣΗΣ	ΚΑΤΗΓΟΡΙΑ ΠΕΡΙΦΕΡΕΙΑΣ (κατά περίπτωση)	ΤΙΜΗΤΟΧΟΣ (2023)	ΑΜΕΣΗ ΣΥΣΧΕΤΙΣΗ ΜΕ RIS3	ΠΑΡΑΤΗΡΗΣΗ ΕΥΔ ΕΠΑνεΚ
ΕΠΑΝΕΚ	CO01	3α	ΕΤΠΑ	Αριθμός επιχειρήσεων που ενισχύονται	Επιχειρήσεις	Σε μετάβαση	387	ΝΑΙ	
ΕΠΑΝΕΚ	CO01	3α	ΕΤΠΑ	Αριθμός επιχειρήσεων που ενισχύονται	Επιχειρήσεις	Στερεά Ελλάδα	104	ΝΑΙ	
ΕΠΑΝΕΚ	CO01	3α	ΕΤΠΑ	Αριθμός επιχειρήσεων που ενισχύονται	Επιχειρήσεις	Νότιο Αιγαίο	85	ΝΑΙ	
ΕΠΑΝΕΚ	CO02	3α	ΕΤΠΑ	Αριθμός επιχειρήσεων που λαμβάνουν επιχορηγήσεις	Επιχειρήσεις	Λιγότερο αναπτυγμένες	1.084	ΝΑΙ	
ΕΠΑΝΕΚ	CO02	3α	ΕΤΠΑ	Αριθμός επιχειρήσεων που λαμβάνουν επιχορηγήσεις	Επιχειρήσεις	Αναπτυγμένες	320	ΝΑΙ	
ΕΠΑΝΕΚ	CO02	3α	ΕΤΠΑ	Αριθμός επιχειρήσεων που λαμβάνουν επιχορηγήσεις	Επιχειρήσεις	Σε μετάβαση	213	ΝΑΙ	
ΕΠΑΝΕΚ	CO02	3α	ΕΤΠΑ	Αριθμός επιχειρήσεων που λαμβάνουν επιχορηγήσεις	Επιχειρήσεις	Στερεά Ελλάδα	57	ΝΑΙ	
ΕΠΑΝΕΚ	CO02	3α	ΕΤΠΑ	Αριθμός επιχειρήσεων που λαμβάνουν επιχορηγήσεις	Επιχειρήσεις	Νότιο Αιγαίο	47	ΝΑΙ	
ΕΠΑΝΕΚ	CO03	3α	ΕΤΠΑ	Αριθμός επιχειρήσεων που λαμβάνουν οικονομική στήριξη πλην των επιχορηγήσεων	Επιχειρήσεις	Λιγότερο αναπτυγμένες	886	ΝΑΙ	
ΕΠΑΝΕΚ	CO03	3α	ΕΤΠΑ	Αριθμός επιχειρήσεων που λαμβάνουν οικονομική στήριξη πλην των επιχορηγήσεων	Επιχειρήσεις	Αναπτυγμένες	262	ΝΑΙ	
ΕΠΑΝΕΚ	CO03	3α	ΕΤΠΑ	Αριθμός επιχειρήσεων που λαμβάνουν οικονομική στήριξη πλην των επιχορηγήσεων	Επιχειρήσεις	Σε μετάβαση	174	ΝΑΙ	
ΕΠΑΝΕΚ	CO03	3α	ΕΤΠΑ	Αριθμός επιχειρήσεων που λαμβάνουν οικονομική στήριξη πλην των επιχορηγήσεων	Επιχειρήσεις	Στερεά Ελλάδα	47	ΝΑΙ	
ΕΠΑΝΕΚ	CO03	3α	ΕΤΠΑ	Αριθμός επιχειρήσεων που λαμβάνουν οικονομική στήριξη πλην των επιχορηγήσεων	Επιχειρήσεις	Νότιο Αιγαίο	38	ΝΑΙ	
ΕΠΑΝΕΚ	CO05	3α	ΕΤΠΑ	Αριθμός νέων επιχειρήσεων που ενισχύονται	Επιχειρήσεις	Λιγότερο αναπτυγμένες	1.176	ΝΑΙ	
ΕΠΑΝΕΚ	CO05	3α	ΕΤΠΑ	Αριθμός νέων επιχειρήσεων που ενισχύονται	Επιχειρήσεις	Αναπτυγμένες	347	ΝΑΙ	
ΕΠΑΝΕΚ	CO05	3α	ΕΤΠΑ	Αριθμός νέων επιχειρήσεων που ενισχύονται	Επιχειρήσεις	Σε μετάβαση	231	ΝΑΙ	
ΕΠΑΝΕΚ	CO05	3α	ΕΤΠΑ	Αριθμός νέων επιχειρήσεων που ενισχύονται	Επιχειρήσεις	Στερεά Ελλάδα	62	ΝΑΙ	
ΕΠΑΝΕΚ	CO05	3α	ΕΤΠΑ	Αριθμός νέων επιχειρήσεων που ενισχύονται	Επιχειρήσεις	Νότιο Αιγαίο	51	ΝΑΙ	
ΕΠΑΝΕΚ	CO08	3α	ΕΤΠΑ	Αύξηση της απασχόλησης σε επιχειρήσεις που ενισχύονται	ΕΜΕ	Λιγότερο αναπτυγμένες	3.753	ΝΑΙ	
ΕΠΑΝΕΚ	CO08	3α	ΕΤΠΑ	Αύξηση της απασχόλησης σε επιχειρήσεις που ενισχύονται	ΕΜΕ	Αναπτυγμένες	1.109	ΝΑΙ	
ΕΠΑΝΕΚ	CO08	3α	ΕΤΠΑ	Αύξηση της απασχόλησης σε επιχειρήσεις που ενισχύονται	ΕΜΕ	Σε μετάβαση	738	ΝΑΙ	
ΕΠΑΝΕΚ	CO08	3α	ΕΤΠΑ	Αύξηση της απασχόλησης σε επιχειρήσεις που ενισχύονται	ΕΜΕ	Στερεά Ελλάδα	198	ΝΑΙ	
ΕΠΑΝΕΚ	CO08	3α	ΕΤΠΑ	Αύξηση της απασχόλησης σε επιχειρήσεις που ενισχύονται	ΕΜΕ	Νότιο Αιγαίο	162	ΝΑΙ	
ΕΠΑΝΕΚ	CO07	1b,3a,3c,4a,6c	ΕΤΠΑ	Ιδιωτικές επενδύσεις που αντιστοιχούν σε δημόσια στήριξη επιχειρήσεων (μη επιχορηγήσεις)	Ευρώ	Λιγότερο αναπτυγμένες	232.296.810	ΝΑΙ	
ΕΠΑΝΕΚ	CO07	1b,3a,3c,4a,6c	ΕΤΠΑ	Ιδιωτικές επενδύσεις που αντιστοιχούν σε δημόσια στήριξη επιχειρήσεων (μη επιχορηγήσεις)	Ευρώ	Αναπτυγμένες	134.130.289	ΝΑΙ	

ΕΠ	ΚΩΔΙΚΟΣ ΔΕΙΚΤΗ ΕΚΡΟΩΝ	ΚΩΔ. ΕΠΕΝΔΥΤΙΚΗΣ ΠΡΟΤΕΡΑΙΟΤΗΤΑΣ	ΤΑΜΕΙΟ	ΟΝΟΜΑΣΙΑ ΔΕΙΚΤΗ	ΜΟΝΑΔΑ ΜΕΤΡΗΣΗΣ	ΚΑΤΗΓΟΡΙΑ ΠΕΡΙΦΕΡΕΙΑΣ (κατά περίπτωση)	ΤΙΜΗΣΤΟΧΟΣ (2023)	ΑΜΕΣΗ ΣΥΣΧΕΤΙΣΗ ΜΕ RIS3	ΠΑΡΑΤΗΡΗΣΗ ΕΥΔ ΕΠΑνΕΚ
ΕΠΑΝΕΚ	C007	1b,3a,3c,4a,6c	ΕΤΠΑ	Ιδιωτικές επενδύσεις που αντιστοιχούν σε δημόσια στήριξη επιχειρήσεων (μη επιχορηγήσεις)	Ευρώ	Σε μετάβαση	78.952.901	ΝΑΙ	
ΕΠΑΝΕΚ	C027	1b	ΕΤΠΑ	Έρευνα, καινοτομία: Ιδιωτικές επενδύσεις που συνδυάζονται με δημόσια στήριξη στον τομέα της καινοτομίας ή σε έργα έρευνας και ανάπτυξης	Ευρώ	Λιγότερο αναπτυγμένες	77.190.000	ΝΑΙ	
ΕΠΑΝΕΚ	C027	1b	ΕΤΠΑ	Έρευνα, καινοτομία: Ιδιωτικές επενδύσεις που συνδυάζονται με δημόσια στήριξη στον τομέα της καινοτομίας ή σε έργα έρευνας και ανάπτυξης	Ευρώ	Αναπτυγμένες	40.090.000	ΝΑΙ	
ΕΠΑΝΕΚ	C027	1b	ΕΤΠΑ	Έρευνα, καινοτομία: Ιδιωτικές επενδύσεις που συνδυάζονται με δημόσια στήριξη στον τομέα της καινοτομίας ή σε έργα έρευνας και ανάπτυξης	Ευρώ	Σε μετάβαση	17.720.000	ΝΑΙ	
ΕΠΑΝΕΚ	C029	3α	ΕΤΠΑ	Αριθμός επιχειρήσεων που ενισχύονται για να εισάγουν προϊόντα νέα στην εταιρεία	Επιχειρήσεις	Λιγότερο αναπτυγμένες	794	ΝΑΙ	
ΕΠΑΝΕΚ	C029	3α	ΕΤΠΑ	Αριθμός επιχειρήσεων που ενισχύονται για να εισάγουν προϊόντα νέα στην εταιρεία	Επιχειρήσεις	Αναπτυγμένες	235	ΝΑΙ	
ΕΠΑΝΕΚ	C029	3α	ΕΤΠΑ	Αριθμός επιχειρήσεων που ενισχύονται για να εισάγουν προϊόντα νέα στην εταιρεία	Επιχειρήσεις	Σε μετάβαση	156	ΝΑΙ	
ΕΠΑΝΕΚ	C029	3α	ΕΤΠΑ	Αριθμός επιχειρήσεων που ενισχύονται για να εισάγουν προϊόντα νέα στην εταιρεία	Επιχειρήσεις	Στερεά Ελλάδα	42	ΝΑΙ	
ΕΠΑΝΕΚ	C029	3α	ΕΤΠΑ	Αριθμός επιχειρήσεων που ενισχύονται για να εισάγουν προϊόντα νέα στην εταιρεία	Επιχειρήσεις	Νότιο Αιγαίο	34	ΝΑΙ	
ΕΠΑΝΕΚ	T4209	3α	ΕΤΠΑ	Επιχειρηματικές πρωτοβουλίες που υποστηρίζονται από θερμοκοιτίδες ΕΠΑνΕΚ	Επιχειρηματικές πρωτοβουλίες	Λιγότερο αναπτυγμένες	772	ΝΑΙ	
ΕΠΑΝΕΚ	T4209	3α	ΕΤΠΑ	Επιχειρηματικές πρωτοβουλίες που υποστηρίζονται από θερμοκοιτίδες ΕΠΑνΕΚ	Επιχειρηματικές πρωτοβουλίες	Αναπτυγμένες	883	ΝΑΙ	
ΕΠΑΝΕΚ	T4209	3α	ΕΤΠΑ	Επιχειρηματικές πρωτοβουλίες που υποστηρίζονται από θερμοκοιτίδες ΕΠΑνΕΚ	Επιχειρηματικές πρωτοβουλίες	Σε μετάβαση	370	ΝΑΙ	
ΕΠΑΝΕΚ	T4209	3α	ΕΤΠΑ	Επιχειρηματικές πρωτοβουλίες που υποστηρίζονται από θερμοκοιτίδες ΕΠΑνΕΚ	Επιχειρηματικές πρωτοβουλίες	Στερεά Ελλάδα	121	ΝΑΙ	
ΕΠΑΝΕΚ	T4209	3α	ΕΤΠΑ	Επιχειρηματικές πρωτοβουλίες που υποστηρίζονται από θερμοκοιτίδες ΕΠΑνΕΚ	Επιχειρηματικές πρωτοβουλίες	Νότιο Αιγαίο	104	ΝΑΙ	



#### 8.4 Υποσύστημα δεικτών χρηματοδοτικών μέσων

Το εν λόγω υποσύστημα αναπτύσσεται προκειμένου να συμβάλλει στην εξυπηρέτηση των απαιτήσεων των Καν. ΕΕ 1303/2013, αρ. 46 και 821/2014. Στην παρούσα φάση εξειδικεύονται κατωτέρω **σε προγραμματικό επίπεδο οι σχετικοί με τα χρηματοδοτικά εργαλεία δείκτες αποτελέσματος και εκροών των εγκεκριμένων Επ. προγραμμάτων.**

Η καταχώριση των στοιχείων προόδου των σχετικών δεικτών θα γίνεται κατά κύριο λόγο στο πληροφοριακό σύστημα κρατικών ενισχύσεων (ΠΚΣΕ), με προώθηση των σχετικών δεδομένων στο ΟΠΣ-ΕΣΠΑ.

Σε πρώτη φάση, με βάση τις εκ των προτέρων αξιολογήσεις (ex-ante assessment) της δημιουργίας χρηματοδοτικών μέσων (και της επικαιροποίησής τους που ολοκληρώθηκαν το Δεκέμβριο 2016 και τον Οκτώβριο 2016 για θέματα εξοικονόμησης ενέργειας στη στέγαση) εντοπίστηκαν σχετικοί δείκτες των εγκεκριμένων ΕΠ, ομαδοποιημένοι σε 3 θεματικές ενότητες (επιχειρηματικότητα, ενεργειακή αποδοτικότητα και εξοικονόμηση ενέργειας, αστικές και χωρικές ολοκληρωμένες επενδύσεις.

Όσον αφορά στη θεματική ενότητα της **επιχειρηματικότητας**, εντοπίστηκαν όλες οι επενδυτικές προτεραιότητες των εγκεκριμένων ΕΠ που σχετίζονται με την ανάπτυξη της επιχειρηματικότητας στο πλαίσιο των θεματικών στόχων ΘΣ 1 (ΕΤΠΑ), ΘΑ 2 (ΕΤΠΑ), ΘΣ 3 (ΕΤΠΑ), ΘΑ 8 (ΕΚΤ) και ΘΣ 9 (ΕΚΤ) αλλά και της συμβολής των Ταμείων ΕΓΤΑΑ και ΕΤΘΑ.

Για τη θεματική ενότητα της **ενεργειακής αποδοτικότητας και της εξοικονόμησης ενέργειας**, εντοπίστηκαν οι επενδυτικές προτεραιότητες των ΕΠ που σχετίζονται με τους στόχους της οικονομίας χαμηλών ρύπων και αφορούν στον θεματικό στόχο (ΘΣ)4.

Στις **αστικές και χωρικές ολοκληρωμένες επενδύσεις** εντοπίστηκαν οι επενδυτικές προτεραιότητες των ΕΠ που συνδέουν τις θεματικές συγκεντρώσεις με τις χωρικές ολοκληρωμένες στρατηγικές και παρεμβάσεις, στο πλαίσιο των θεματικών στόχων ΘΣ 1 (ΕΤΠΑ), ΘΑ 4 (ΕΤΠΑ), ΘΣ 6 (ΕΤΠΑ), ΘΣ 7 (ΕΤΠΑ), ΘΣ 9 (ΕΚΤ) και ΘΣ 10 (ΕΚΤ). Οι τομές αυτές των θεματικών με τις χωρικές συγκεντρώσεις εντοπίζονται πιο συγκεκριμένα στις διάστάσεις της «έξυπνης», βιώσιμης και «περιεκτικής» ανάπτυξης. Η «έξυπνη» ανάπτυξη περιέχει την επιχειρηματικότητα, την έρευνα και την καινοτομία. Η βιώσιμη ανάπτυξη περιέχει την εξοικονόμηση ενέργειας, την αποδοτικότητα της ενεργειακής κατανάλωσης, τις μεταφορές και την αντιμετώπιση των κινδύνων και των ρίσκων και η περιεκτική ανάπτυξη περιέχει την κοινωνική συνοχή, την απασχόληση και την εκπαίδευση.

Με την ολοκλήρωση της διαδικασίας ομογενοποίησης των δεικτών ΕΤΠΑ και ΤΣ και τη διενέργεια της τελευταίας Αναθεώρησης των ΕΠ το Δεκέμβριο του 2019, οι ειδικοί δείκτες των ανωτέρων θεματικών ενότητων παρουσιάζονται στους κατωτέρω πίνακες.

Με δεδομένο ότι η εφαρμογή των χρηματοδοτικών μέσων στηρίζεται στον εντοπισμό των «αποτυχιών» της αγοράς σε μακροοικονομικό επίπεδο, και στο επίπεδο της προσφοράς και της ζήτησης με σωστό υπολογισμό και προσδιορισμό του χρηματοδοτικού κενού, η διαμόρφωση του υποσυστήματος δεικτών χρηματοδοτικών μέσων, αποσκοπεί στην αποτύπωση της συνεισφοράς των χρηματοδοτικών μέσων στις προτεραιότητες που έχουν αναδειχθεί στο πλαίσιο της εκ των προτέρων αξιολογήσεων των χρηματοδοτικών μέσων (Βλ ενότητα ΙΧ του παραρτήματος Ι του καν. (ΕΕ) αριθ.821/2014).

**Οι πίνακες των δεικτών εκροών και αποτελεσμάτων που ακολουθούν είναι προγραμματικοί δείκτες ΕΠ από την τελευταία εγκεκριμένη Αναθεώρηση του Δεκέμβρη του 2019.**

**ΠΙΝΑΚΑΣ 17 - Δείκτες εκροών που σχετίζονται με χρήση χρηματοδοτικών μέσων θεματικής ενότητας επιχειρηματικότητας**

Δείκτης εκροών	Περιγραφή
CO01	Παραγωγικές επενδύσεις: Αριθμός επιχειρήσεων που λαμβάνουν στήριξη
CO01	Άνεργοι, συμπεριλαμβανομένων των μακροχρόνια ανέργων (στην περίπτωση μόνο του θεματικού στόχου 8)
CO02	Παραγωγικές επενδύσεις: Αριθμός επιχειρήσεων που λαμβάνουν επιχορηγήσεις
CO04	Παραγωγικές επενδύσεις: Αριθμός επιχειρήσεων που λαμβάνουν μη οικονομική στήριξη
CO05	Παραγωγικές επενδύσεις: Αριθμός νέων επιχειρήσεων που λαμβάνουν στήριξη
CO08	Παραγωγικές επενδύσεις: Αύξηση της απασχόλησης στις επιχειρήσεις που λαμβάνουν ενίσχυση
CO20	Αριθμός έργων πλήρως ή μερικώς εκτελεσθέντων από κοινωνικούς εταίρους ή μη κυβερνητικές οργανώσεις
CO23	Αριθμός υποστηριζόμενων ΜΜΕ (συμπεριλαμβανομένων συνεταιριστικών επιχειρήσεων και επιχειρήσεων της κοινωνικής οικονομίας)
CO26	Έρευνα, καινοτομία: Αριθμός επιχειρήσεων που συνεργάζονται με ερευνητικά ιδρύματα
CO28	Έρευνα, καινοτομία: Αριθμός επιχειρήσεων που λαμβάνουν ενίσχυση για να εισάγουν νέα προϊόντα στην αγορά
CO29	Έρευνα, καινοτομία: Αριθμός επιχειρήσεων που λαμβάνουν ενίσχυση για να εισάγουν νέα προϊόντα στην εταιρεία
SO007	Ψηφιακές υπηρεσίες που δημιουργούνται-αναβαθμίζονται.
SO032	Επιχειρηματικές πρωτοβουλίες που υποστηρίζονται από θερμοκοιτίδες
T4218	Υποστηριζόμενα σχέδια για δημιουργία νέων επιχειρήσεων
T4219	Θέσεις εργασίας που δημιουργούνται επιπρόσθετα του επιχειρηματία

Πηγή: Ειδική Υπηρεσία Κρατικών Ενισχύσεων. Εκ των προτέρων αξιολόγηση (ex ante assessment) της δημιουργίας μέσων χρηματοοικονομικής τεχνικής. Επεξεργασία από στοιχεία των εγκεκριμένων ΕΠ.

**ΠΙΝΑΚΑΣ 18 - Δείκτες αποτελεσμάτων που σχετίζονται με χρήση χρηματοδοτικών μέσων της θεματικής ενότητας επιχειρηματικότητας**

Δείκτης	Περιγραφή
T4201	Δαπάνη Ε&Α των επιχειρήσεων
T4223	Αριθμός πατεντών
T4207	Ποσοστό καινοτόμων επιχειρήσεων επί του συνόλου
T4212	Ακαθάριστη Προστιθέμενη Αξία (ΑΠΑ) των 9 στρατηγικών τομέων της χώρας
T4214	Εξαγωγές ελληνικών επιχειρήσεων στους 9 στρατηγικούς τομείς της χώρας
T4812	Νέες ή αναβαθμισμένες συστημικές παρεμβάσεις για την ενίσχυση των θεσμών της αγοράς εργασίας και της πρόνοιας που εφαρμόζονται /τίθενται σε λειτουργία
T4813	Έργα που εφαρμόζονται για την ενίσχυση της επιχειρησιακής ικανότητας κοινωνικών εταίρων ή/και φορέων της κοινωνίας των πολιτών
T1015	Ποσοστό start-ups στους ενισχυόμενους κλάδους προς το σύνολο νέων επιχειρήσεων
T1016	Ακαθάριστη Προστιθέμενη Αξία
T1302	Δαπάνη Ε&Α του τομέα επιχειρήσεων (σε σχέση με το περιφερειακό ΑΕΠ)
T1304	Επιχειρήσεις που μοιράζονται ηλεκτρονικά πληροφορίες κατά μήκος της αλυσίδας
T1311	Αναλογία start-ups / νέων εταιρειών εντάσεως Ε&Τ προς σύνολο νέων επιχειρήσεων
T1306	Περιφερειακή Ακ. Προστιθέμενη Αξία (ΑΠΑ)
T1308	ΜΜΕ που συνεχίζουν τη δραστηριότητά τους ένα έτος μετά την έναρξη λειτουργίας τους
T1370	Άτομα που βρίσκουν απασχόληση σε νέες επιχειρήσεις κοινωνικής οικονομίας
T2002	Ποσοστό επενδύσεων των επιχειρήσεων σε ΕΤΑΚ
T2005	Εξαγωγές των επιχειρήσεων της Περιφέρειας
T1605	κοινωνικές επιχειρήσεις που η λειτουργία τους συνεχίζεται ένα έτος μετά την λήξη της παρέμβασης
T1606	Δαπάνη Ε&Α των επιχειρήσεων
T1608	Ακαθάριστη προστιθέμενη αξία ΤΠΕ
T1609	Ποσοστό επιχειρήσεων που ανέπτυξαν καινοτόμα προϊόντα και διαδικασίες
T1610	Εξαγωγές περιφέρειας Ηπείρου
T1406	Επενδύσεις πάγιου κεφαλαίου επιχειρήσεων στην περιφέρεια Ηπείρου

Δείκτης	Περιγραφή
T1407	ΑΠΑ σε κλάδους υψηλής προστιθέμενης αξίας της Περιφέρειας
T1370	Ακαθάριστη Προστιθέμενη Αξία Περιφέρειας
T1408	Αξία Εξαγωγών
T2202	Ιδιωτική δαπάνη σε ΕΤΑ σε σχέση με το περιφερειακό ΑΕΠ
T2208	Αύξηση ΑΠΑ στους τομείς του RIS
T2207	Αύξηση εξαγωγών
T1805	Επιχειρήσεις που επένδυσαν σε ΤΠΕ
T1807	Κ.Ε των επιχειρήσεων στους τομείς προτεραιότητας της περιφερειακής έξυπνης εξειδίκευσης
T1808	Μέλη συνεργατικών σχηματισμών
T1809	Αξία εξαγωγών των ΜΜΕ στους τομείς της περιφερειακής έξυπνης εξειδίκευσης
T2402	Επιχειρηματικές δαπάνες για έρευνα και ανάπτυξη
T2403	Ακαθάριστη Προστιθέμενη Αξία ΤΠΕ
T2409	Ακαθάριστη Προστιθέμενη Αξία
T2407	Αξία εξαγωγών της Περιφέρειας
T2603	Δαπάνη των επιχειρήσεων για Ε&Α (ως ποσοστό του ΑΕΠ της ΠΙΝ)
T2724	Επιχειρήσεις που διέθεσαν κεφάλαια για ΤΠΕ
T2607	Επενδύσεις παγίου κεφαλαίου σε τομείς της έξυπνης εξειδίκευσης
T3231	Αύξηση του αριθμού των συνεργαζόμενων επιχειρήσεων υψηλής προστιθέμενης αξίας σε cluster - θερμοκοιτίδες
T3232	Απασχόληση στις ΜΜΕ της Περιφέρειας (Β'γενή και Γ' γενή τομέα)
T2803	Ακαθάριστη Προστιθέμενη Αξία ΤΠΕ
T2808	Ακαθάριστη προστιθέμενη αξία
T2809	Αξία εξαγωγών Περιφέρειας
T3101	Ιδιωτική Δαπάνη των επιχειρήσεων σε ΕΤΑΚ σε σχέση με το Περιφερειακό ΑΕΠ
T3102	Ακαθάριστη Προστιθέμενη αξία ΤΠΕ
T3104	Επιχειρηματικότητα αρχικών σταδίων (ποσοστό νέων επιχειρηματιών στο σύνολο του πληθυσμού της Περιφέρειας)
T3105	% Κ.Ε. των επιχειρήσεων στους τομείς υψηλής προστιθέμενης αξίας στο σύνολο του ΑΕΠ της Περιφέρειας
T3535	Δαπάνη των επιχειρήσεων για Ε&Α
T3503	Επιχειρήσεις που διαθέτουν κεφάλαια για ΤΠΕ
T3505	Ακαθάριστη Προστιθέμενη Αξία Παραγωγής σε τομείς της περιφερειακής έξυπνης εξειδίκευσης
T3506	Εξαγωγές επιχειρήσεων

Πηγή: Ειδική Υπηρεσία Κρατικών Ενισχύσεων. Εκ των προτέρων αξιολόγηση (ex ante assessment) της δημιουργίας μέσων χρηματοοικονομικής τεχνικής. Επεξεργασία από στοιχεία των εγκεκριμένων ΕΠ.

### ΠΙΝΑΚΑΣ 19 - Δείκτες εκρών που σχετίζονται με χρήση χρηματοδοτικών μέσων ενεργειακής αποδοτικότητας και εξοικονόμησης ενέργειας

Δείκτης	Περιγραφή
C001	Παραγωγικές επενδύσεις: Αριθμός επιχειρήσεων που λαμβάνουν στήριξη
C003	Παραγωγικές επενδύσεις: Αριθμός επιχειρήσεων που λαμβάνουν οικονομική στήριξη πλην επιχορηγήσεων
C006	Παραγωγικές επενδύσεις: Ιδιωτικές επενδύσεις που συνδυάζονται με δημόσια στήριξη των επιχειρήσεων
C008	Παραγωγικές επενδύσεις: Αύξηση της απασχόλησης στις επιχειρήσεις που λαμβάνουν ενίσχυση
C030	Ανανεώσιμες πηγές ενέργειας: Πρόσθετη δυναμικότητα παραγωγής ανανεώσιμης ενέργειας
C031	Ενεργειακή απόδοση: Αριθμός νοικοκυριών που κατατάσσονται σε καλύτερη κατηγορία ενεργειακής κατανάλωσης
C032	Ενεργειακή απόδοση: Μείωση της ετήσιας κατανάλωσης πρωτογενούς ενέργειας των δημόσιων κτιρίων
C034	Μείωση εκπομπών αερίων θερμοκηπίου: Εκτιμώμενη ετήσια μείωση των εκπομπών των αερίων θερμοκηπίου
T1811	Αριθμός Δημοσίων κτιρίων που ενισχύονται για εξοικονόμηση ενέργειας

Πηγή: Ειδική Υπηρεσία Κρατικών Ενισχύσεων. Εκ των προτέρων αξιολόγηση (ex ante assessment) της δημιουργίας μέσων χρηματοοικονομικής τεχνικής. Επεξεργασία από στοιχεία των εγκεκριμένων ΕΠ.

**ΠΙΝΑΚΑΣ 20 - Δείκτες αποτελεσμάτων που σχετίζονται με χρήση χρηματοδοτικών μέσων ενεργειακής αποδοτικότητας και εξοικονόμησης ενέργειας**

Δείκτης	Περιγραφή
T4228	Ετήσια εξοικονόμηση τελικής ενέργειας
T4432	Ετήσια εξοικονόμηση τελικής ενέργειας
T3241	Περιορισμός της αύξησης της τελικής κατανάλωσης ηλεκτρικής ενέργειας στη βιομηχανία και τον τριτογενή τομέα
T3242	Κατανάλωση ηλεκτρικής ενέργειας στον οικιστικό και δημόσιο τομέα
T3244	Αριθμός Δημόσιων Κτιρίων με αναβάθμιση της ενεργειακής κατηγορίας κατά δύο βαθμίδες
T2823	Ετήσια εξοικονόμηση τελικής ενέργειας
T1815	Ετήσια εξοικονόμηση τελικής ενέργειας
T2006	Ποσοστό συμμετοχής δημόσιων υποδομών στην κατανάλωση ενέργειας της Περιφέρειας
T1613	Ετήσια εξοικονόμηση τελικής ενέργειας
T1511	Ετήσια εξοικονόμηση τελικής ενέργειας
T1321	Κατανάλωση τελικής ενέργειας σε όλους τους τομείς, πλην του τομέα των μεταφορών
T3106	Ετήσια κατανάλωση τελικής ενέργειας
T3507	Ετήσια κατανάλωση τελικής ενέργειας στα δημόσια κτίρια

Πηγή: Ειδική Υπηρεσία Κρατικών Ενισχύσεων. Εκ των προτέρων αξιολόγηση (ex ante assessment) της δημιουργίας μέσων χρηματοοικονομικής τεχνικής. Επεξεργασία από στοιχεία των εγκεκριμένων ΕΠ.

**ΠΙΝΑΚΑΣ 21 - Δείκτες εκροών που σχετίζονται με χρήση χρηματοδοτικών μέσων για αστικές και χωρικές ολοκληρωμένες επενδύσεις**

Δείκτης	Περιγραφή
C001	Παραγωγικές επενδύσεις: Αριθμός επιχειρήσεων που λαμβάνουν στήριξη (Θ.Σ.03)
C001	Άνεργοι, συμπεριλαμβανομένων των μακροχρόνια ανέργων (Θ.Σ.09 & Θ.Σ.01)
C002	Παραγωγικές επενδύσεις: Αριθμός επιχειρήσεων που λαμβάνουν επιχορηγήσεις
C005	Παραγωγικές επενδύσεις: Αριθμός νέων επιχειρήσεων που λαμβάνουν στήριξη (Θ.Σ. 03)
C008	Παραγωγικές επενδύσεις: Αύξηση της απασχόλησης στις επιχειρήσεις που λαμβάνουν ενίσχυση
C009	Αειφόρος Τουρισμός: Αύξηση του αναμενόμενου αριθμού επισκέψεων σε ενισχυόμενες τοποθεσίες πολιτιστικής και φυσικής κληρονομιάς και πόλους έλξης επισκεπτών
C015	Μετανάστες, συμμετέχοντες αλλοδαπής προέλευσης, μειονότητες συμπεριλαμβανομένων περιθωριοποιημένων κοινοτήτων, όπως οι Ρομαί (Θ.Σ.09)
C016	συμμετέχοντες με αναπηρία
C017	Στερεά απόβλητα: Πρόσθετη δυναμικότητα ανακύκλωσης αποβλήτων (Θ.Σ. 06)
C018	Υδρευση: Πρόσθετος πληθυσμός που εξυπηρετείται από βελτιωμένες υπηρεσίες ύδρευσης
C019	Επεξεργασία λυμάτων: Πρόσθετος πληθυσμός που εξυπηρετείται από βελτιωμένη επεξεργασία λυμάτων
C020	Πρόληψη και διαχείριση κινδύνων: Πληθυσμός που ωφελείται από αντιπλημμυρικά μέτρα
C020	αριθμός έργων πλήρως ή μερικώς εκτελεσθέντων από κοινωνικούς εταίρους ή μη κυβερνητικές οργανώσεις (Θ.Σ.09)
C023	Φύση και βιοποικιλότητα: Επιφάνεια οικοτόπων που λαμβάνουν ενίσχυση για να αποκτήσουν καλύτερο καθεστώς διατήρησης (Θ.Σ.06)
C023	Αριθμός υποστηριζόμενων πολύ μικρών, μικρών και μεσαίων επιχειρήσεων (συμπεριλαμβανομένων συνεταίριστικών επιχειρήσεων και επιχειρήσεων της κοινωνικής οικονομίας) (Θ.Σ.09)
C025	Έρευνα, καινοτομία: Αριθμός ερευνητών που εργάζονται σε βελτιωμένες εγκαταστάσεις ερευνητικών κέντρων
C026	Έρευνα, καινοτομία: Αριθμός επιχειρήσεων που συνεργάζονται με ερευνητικά ιδρύματα
C027	Έρευνα, καινοτομία: Ιδιωτικές επενδύσεις που συνδυάζονται με δημόσια στήριξη στον τομέα της καινοτομίας ή σε έργα έρευνας και ανάπτυξης
C029	Έρευνα, καινοτομία: Αριθμός επιχειρήσεων που λαμβάνουν ενίσχυση για να εισάγουν νέα προϊόντα στην εταιρεία
C030	Ανανεώσιμες πηγές ενέργειας: Πρόσθετη δυναμικότητα παραγωγής ανανεώσιμης ενέργειας
C033	Ενεργειακή απόδοση: Αριθμός πρόσθετων χρηστών ενέργειας που συνδέθηκαν σε ευφυή δίκτυα
C034	Μείωση εκπομπών αερίων θερμοκηπίου: Εκτιμώμενη ετήσια μείωση των εκπομπών των αερίων θερμοκηπίου
C035	Παιδική μέριμνα και εκπαίδευση: Δυναμικότητα ενισχυόμενων υποδομών παιδικής μέριμνας ή εκπαίδευσης
C036	Υγεία: Πληθυσμός που καλύπτεται από βελτιωμένες υπηρεσίες υγείας
C037	Αστική ανάπτυξη: Πληθυσμός που ζει σε περιοχές με ολοκληρωμένες στρατηγικές αστικής ανά-

Δείκτης	Περιγραφή
	πτυξης
C038	Αστική ανάπτυξη: Δημιουργία ή ανάπλαση υπαίθριων χώρων σε αστικές περιοχές
C039	Αστική ανάπτυξη: Ανέγερση ή ανακαίνιση δημόσιων ή εμπορικών κτιρίων σε αστικές περιοχές
T2104	Κατασκευή-βελτίωση-αναβάθμιση δικτύου ύδρευσης
T2105	Μήκος αποχετευτικού δικτύου
S0006	Ενέργειες προβολής φυσικής και πολιτιστικής κληρονομιάς.
T2107	Υποδομές μονάδων πρωτοβάθμιας και δευτεροβάθμιας φροντίδας Υγείας που δημιουργούνται ή αναβαθμίζονται
T2108	Αριθμός Υποδομών Κοινωνικής Φροντίδας
T2217	Αριθμός δράσεων βελτίωσης ποιότητας και επάρκειας των νερών
T2433	Ωφελούμενος πληθυσμός των περιοχών της Περιφέρειας, που καλύπτεται από τις παρεμβάσεις τοπικής ανάπτυξης
T4220	Αριθμός δράσεων για ανάπτυξη εργαλείων και παροχή υπηρεσιών υποστήριξης -καθοδήγησης
T4409	Ενέργεια που εξοικονομείται από τηλεθέρμανση σε ετήσια βάση
T4411	Αριθμός Σχεδίων Δράσης, Συστημάτων, Εργαλείων κ.λπ. που εκπονούνται/ εφαρμόζονται
T4412	Ποσότητα Αστικών Στερεών Αποβλήτων που οδηγείται σε ασφαλή διάθεση
T4414	Αριθμός Έργων που υλοποιούνται στο πλαίσιο της εφαρμογής του ΕΣΔΑ
T1003	Νοικοκυριά που έχουν πρόσβαση σε παροχή φυσικού αερίου
T1024	Αριθμός νέων χωρικών σχεδίων σε τοπικό επίπεδο
T1263	Αριθμός εγκεκριμένων έργων που αφορούν σε ολοκληρωμένες παρεμβάσεις τοπικού ή περιφερειακού χαρακτήρα
T1268	Άτομα ευπαθών κοινωνικών ομάδων (όπως ορίζονται από την ισχύουσα Νομοθεσία) και άτομα που πλήττονται από τη φτώχεια
T1269	Μειονεκτούντα άτομα που επωφελούνται των δράσεων Υγείας και Κοινωνικής Πρόνοιας
T1419	Πρόσθετος αριθμός υδατικών σωμάτων, που βελτιώνουν την κατάστασή τους σε 1 τουλάχιστον παράμετρο της Οδηγίας 2007/60/ΕΕ (οικολογική, χημική, ποσοτική)
T1445	Υποδομές που ενισχύονται στο πλαίσιο ΤΑΠΤΟΚ
T1626	Μονάδες υγείας που βελτιώνονται
T1628	Πληθυσμός ΡΟΜΑ με βελτιωμένες συνθήκες διαβίωσης
T1812	Εξυπηρετούμενος πληθυσμός από έργα διαχείρισης στερεών αποβλήτων
S0023	Ευφυή συστήματα μεταφορών.
T2718	Κάτοικοι των μικρών νησιών και απομακρυσμένων περιοχών που ωφελούνται από ολοκληρωμένες παρεμβάσεις τοπικής ανάπτυξης και απασχόλησης
T2812	Πληθυσμός που καλύπτεται από βελτιωμένες υπηρεσίες πρόνοιας
S0031	Δυναμικότητα κοινωνικών υποδομών που ενισχύονται.
T3225	Εφαρμογές ΤΠΕ στις αστικές μεταφορές
S0034	Λιμενικές υποδομές που αναβαθμίζονται

Πηγή: Ειδική Υπηρεσία Κρατικών Ενισχύσεων. Εκ των προτέρων αξιολόγηση (ex ante assessment) της δημιουργίας μέσων χρηματοοικονομικής τεχνικής. Επεξεργασία από στοιχεία των εγκεκριμένων ΕΠ.

## ΠΙΝΑΚΑΣ 22 - Δείκτες αποτελεσμάτων που σχετίζονται με χρήση χρηματοδοτικών μέσων για αστικές και χωρικές ολοκληρωμένες επενδύσεις

Δείκτης	Περιγραφή
T4231	Αριθμός επισκεπτών σε αρχαιολογικούς χώρους και μουσεία
T4428	Πρόσθετος πληθυσμός με δυνατότητα εξυπηρέτησης από μέσα σταθερής τροχιάς
T4430	Εκτιμώμενη ετήσια μείωση των εκπομπών των αερίων θερμοκηπίου από έργα Μετρό
T4432	Ετήσια Εξοικονόμηση Τελικής Ενέργειας
T4433	Εκπομπή αερίων θερμοκηπίου εκτός ΣΕΔΕ
T4435	Υδατικά Συστήματα με καλή κατάσταση σε τουλάχιστον μία από τις κατηγορίες (οικολογική, χημική, ποσοτική) της Οδηγίας 2000/60/ΕΕ
T4437	Κλάσμα χωριστά συλλεγόντων αστικών στερεών αποβλήτων που οδηγείται σε ανακύκλωση (ανακυκλώσιμα & βιοαπόβλητα)
T4438	Αστικά στερεά απόβλητα που οδηγούνται σε ασφαλή διάθεση
T4439	Βιοαποδόμηση σε Αστικά Απόβλητα (ΒΑΑ) που εκτρέπονται από την ταφή
T4440	Ποσοστό επικινδύνων αποβλήτων (βιομηχανικών/νοσοκομειακών) που οδηγείται σε ασφαλή διάθεση εντός Ελλάδος
T1012	Δαπάνες Ε&Α επιχειρήσεων ως ποσοστό του περιφερειακού ΑΕΠ
T1018	Ισοδύναμο παραγόμενο ενέργειας από γεωθερμία
T1019	Ποσοστό των παραγόμενων αστικών στερεών αποβλήτων που εκτρέπονται από την ταφή
T1021	Έκταση που καλύπτεται από θεσμοθετημένες χρήσεις γης

T1031	Κατανάλωση φυσικού αερίου από οικιακούς πελάτες
T1032	Διανυκτερεύσεις (ημεδαπών και αλλοδαπών) σε ξενοδοχειακά καταλύματα
T1033	Απώλεια ύδατος σε δίκτυα ύδρευσης
T3211	Δαπάνη Ε&Α των επιχειρήσεων ως ποσοστό του ΑΕΠ
T3261	Ποσοστό ισοδύναμου πληθυσμού που καλύπτεται από δίκτυα και εγκαταστάσεις επεξεργασίας λυμάτων
T3301	Πληθυσμός που καλύπτεται από κοινωνικές υποδομές
T3311	Ποσοστό πληθυσμού που εξυπηρετείται από εκπαιδευτικές υποδομές
T2810	Πρόσβαση και χρήση υπηρεσιών Υγείας (Πρωτοβάθμια, Δευτεροβάθμια, Τριτοβάθμια)
T2825	Κλάσμα στερεών αποβλήτων που οδηγείται σε ανακύκλωση
T2826	Πληθυσμός που εξυπηρετείται από βελτιωμένη επεξεργασία λυμάτων
T2827	Πληθυσμός που εξυπηρετείται από επαρκή και βελτιωμένη παροχή νερού
T2828	Επισκέψεις σε πόλους έλξης πολιτιστικής και φυσικής κληρονομιάς
T2829	Προστατευόμενες περιοχές (Σύνολο περιοχών Natura 2000) με εργαλεία διαχείρισης
T2830	Ωφελούμενος πληθυσμός αστικών κέντρων ή/και κέντρων με συγκέντρωση λειτουργιών αστικού τύπου
T1819	Ποσότητα Στερεών Αποβλήτων που διαχειρίζονται
T1820	Διαρροές πόσιμου νερού
T1821	Πρόσθετος όγκος αστικών λυμάτων που αποχετεύονται προς ΕΕΑ
T1822	Επισκεψιμότητα πολιτιστικών χώρων
T1823	Επισκεψιμότητα προστατευόμενων περιοχών
T1824	Μέγιστος αριθμός ημερών με μέση ημερήσια συγκέντρωση ΑΣ10 μεγαλύτερη από 50 μg/m3 που καταγράφεται σε σταθμό μέτρησης
T2009	Ποσοστό πληθυσμού που καλύπτεται με ασφαλή δίκτυα αρωγής πόσιμου νερού
T2011	Αριθμός επισκεπτών πολιτιστικών και φυσικών πόρων της περιφέρειας
T2013	Ποσοστό έκτασης αστικών περιοχών που αναβαθμίζεται
T2014	Χρονοαπόσταση διαδρομής του κάθετου άξονα της Εγνατίας Οδού «Νίκη Φλώρινας - Κοζάνης - όρια Νομού Λάρισας»
T2015	Μέση χρονοαπόσταση τουριστικών περιοχών ιδιαίτερου ενδιαφέροντος από ΔΕΔ-Μ
T1409	Βελτίωση της πρόσβασης και χρήσης των υπηρεσιών υγείας (Πρωτοβάθμια, Δευτεροβάθμια και Τριτοβάθμια).
T1412	Δυναμικότητα των υποδομών που δημιουργούνται στο πλαίσιο Στρατηγικής Αστικής Ανάπτυξης που στοχεύουν στην κοινωνική ένταξη
T1413	Κοινωνικές Επιχειρήσεις
T1513	Εκπομπή αερίων θερμοκηπίου εκτός ΣΕΔΕ
T1522	Κλάσμα χωριστά συλλεγόντων αστικών στερεών αποβλήτων που οδηγείται σε ανακύκλωση (ανακυκλώσιμα & βιοαπόβλητα)
T1524	Υδατικά συστήματα με καλή κατάσταση σε τουλάχιστον μία από τις κατηγορίες (οικολογική, χημική, ποσοτική) της Οδηγίας 2000/60/ΕΕ.
T1525	Πληθυσμός που εξυπηρετείται με νερό κατάλληλο για ανθρώπινη κατανάλωση
T1526	Αριθμός διανυκτερεύσεων στη Θεσσαλία
T1527	Ποσοστό προστατευόμενων περιοχών (σύνολο περιοχών Natura 2000) με εργαλεία διαχείρισης
T1528	Αναβαθμισμένες περιβαλλοντικά περιοχές σε αστικά και οικιστικά κέντρα
T1529	Μέγιστος αριθμός ημερών με μέση ημερήσια συγκέντρωση ΑΣ10 μεγαλύτερη από 50 μg/m3 που καταγράφεται σε σταθμό μέτρησης στο αστικό κέντρο Λάρισας
T1530	Μέγιστος αριθμός ημερών με μέση ημερήσια συγκέντρωση ΑΣ10 μεγαλύτερη από 50 μg/m3 που καταγράφεται σε σταθμό μέτρησης στο αστικό κέντρο Βόλου
T1614	Εκπομπή αερίων θερμοκηπίου εκτός ΣΕΔΕ
T1620	Μέγιστος αριθμός ημερών με μέση ημερήσια συγκέντρωση ΑΣ10 μεγαλύτερη από 50 μg/m3 που καταγράφεται σε σταθμό μέτρησης
T1649	Βελτίωση της πρόσβασης και χρήσης των υπηρεσιών υγείας (Πρωτοβάθμια, Δευτεροβάθμια και Τριτοβάθμια).
T1655	Ποσοστό καταναλωτών που εξυπηρετούνται από ευφείς μετρητές
T2733	Επισκεψιμότητα σε οργανωμένους χώρους ιστορικού και πολιτιστικού ενδιαφέροντος
T2735	Διανυκτερεύσεις σε ξενοδοχειακά καταλύματα πλην κάμπινγκ
T2737	Επισκέψεις σε μονάδες παροχής υπηρεσιών υγείας
T1325	Αριθμός διανυκτερεύσεων σε καταλύματα ξενοδοχειακού τύπου και κάμπινγκ στην ΠΚΜ
T1327	Μέγιστος αριθμός ημερών με μέση ημερήσια τιμή ΑΣ10 μεγαλύτερη από 50 μg/m3 που καταγράφεται στο σταθμό με τη δυσμενέστερη επίδοση κατ' έτος
T1350	Δυναμικότητα που προκύπτει από βελτιωμένες υποδομές υγείας
T1370	Άτομα που βρίσκουν απασχόληση σε νέες επιχειρήσεις κοινωνικής οικονομίας
T3110	Ποσοστό ισοδύναμου πληθυσμού που καλύπτεται από δίκτυα και εγκαταστάσεις επεξεργασίας λυμάτων στο επίπεδο της Περιφέρειας

T3111	Διαθέσιμη ημερήσια παροχή πόσιμου νερού, από έργα διαχείρισης υδάτινων
T3112	Αριθμός επισκεπτών σε χώρους πολιτιστικής κληρονομιάς στην Περιφέρεια
T3113	Ποσοστό επιφάνειας οικοτόπων που βρίσκονται σε καθεστώς διατήρησης ως προς τη συνολική επιφάνεια οικοτόπων της Περιφέρειας
T3115	Μείωση αερίων θερμοκηπίου ως αποτέλεσμα των δράσεων των στόχων των Προγραμμάτων (Ε.Σ.Π.Α)
T3116	Απαιτούμενος χρόνος μετακίνησης από το νότιο στο βόρειο τμήμα της Περιφέρειας
T3117	Ετήσια δυναμικότητα δομών σε επίπεδο δήμων
T3118	Βελτίωση της πρόσβασης και χρήσης των υπηρεσιών υγείας (Πρωτοβάθμια, Δευτεροβάθμια, Τριτοβάθμια)
T3501	Δημοσιεύσεις ερευνητών
T3535	Δαπάνη των επιχειρήσεων για E&A
T3504	Πολίτες που χρησιμοποιούν το διαδύκτιο για πρόσβαση σε δημόσιες υπηρεσίες
T3532	Επισκεψιμότητα σε οργανωμένους χώρους πολιτιστικού ενδιαφέροντος
T3513	Προστατευόμενες Περιοχές (σύνολο περιοχών Natura 200) με εργαλεία διαχείρισης
T3529	Ετήσια εξοικονόμηση τελικής ενέργειας
T2412	Άμεσα ωφελούμενος πληθυσμός των περιοχών που εφαρμόζονται προγράμματα τοπικής ανάπτυξης
T2419	Κλάσμα στερεών αποβλήτων που οδηγείται σε ανακύκλωση
T2420	Πληθυσμός που εξυπηρετείται από βελτιωμένη παροχή νερού
T2422	Περιοχές που αναβαθμίζονται σε αστικά οικιστικά κέντρα
T2426	Πρόσβαση και χρήση υπηρεσιών Υγείας (Πρωτοβάθμια, Δευτεροβάθμια, Τριτοβάθμια)
T2431	Κοινωνικές επιχειρήσεις
T2461	Υδατικά συστήματα με καλή κατάσταση σε τουλάχιστον μια από τις κατηγορίες (οικολογική, χημική, ποσοτική) της Οδηγίας 2000/60/ΕΚ
T2462	Ποσοστό προστατευόμενων περιοχών (σύνολο περιοχών Natura 2000) με εργαλεία διαχείρισης

Πηγή: Ειδική Υπηρεσία Κρατικών Ενισχύσεων. Εκ των προτέρων αξιολόγηση (ex ante assessment) της δημιουργίας μέσων χρηματοοικονομικής τεχνικής. Επεξεργασία από στοιχεία των εγκεκριμένων ΕΠ.

## **8.5 Υποσύστημα δεικτών τεχνικής βοήθειας**

Το υποσύστημα αυτό συγκροτείται από μια ομάδα δεικτών εκροών με δυνατότητα παρακολούθησης-κοινής χρήσης από όλες τις ΔΑ των ΕΠ στο επίπεδο της πράξης. Στην παρούσα φάση, στον κατωτέρω πίνακα περιλαμβάνονται οι ήδη «ομογενοποιημένοι» δείκτες εκροών τεχνικής βοήθειας στο ΟΠΣ ΕΣΠΑ.



**ΠΙΝΑΚΑΣ 23 - Δείκτες εκροών τεχνικής βοήθειας στο ΟΠΣ ΕΣΠΑ (στοιχεία Δεκεμβρίου 2016)**

ΚΩΔΙΚΟΣ ΔΕΙΚΤΗ	ΠΕΡΙΓΡΑΦΗ	ΕΙΔΟΣ ΔΕΙΚΤΗ	ΜΟΝΑΔΑ ΜΕΤΡΗΣΗΣ
12107	ΕΝΕΡΓΕΙΕΣ (ΕΝΗΜΕΡΩΣΗΣ, ΚΑΤΑΡΤΙΣΗΣ, ΑΝΑΠΤΥΞΗΣ ΙΚΑΝΟΤΗΤΩΝ ΣΤΟ ΠΛΑΙΣΙΟ ΤΕΧΝΙΚΗΣ ΒΟΗΘΕΙΑΣ) ΓΙΑ ΤΗΝ ΥΠΟΣΤΗΡΙΞΗ ΤΗΣ ΙΚΑΝΟΤΗΤΑΣ ΤΩΝ ΑΡΧΩΝ (ΔΑ,ΕΦ ΚΑΙ ΔΙΚΑΙΟΥΧΩΝ ΚΛΠ) ΣΤΗ ΔΙΟΙΚΗΣΗ ΚΑΙ ΧΡΗΣΗ ΤΩΝ ΕΔΕΤ	ΕΚΡΟΩΝ	ΑΡΙΘΜΟΣ
12108	ΣΥΜΜΕΤΟΧΕΣ ΣΤΕΛΕΧΩΝ ΣΕ ΔΡΑΣΕΙΣ ΚΑΤΑΡΤΙΣΗΣ, ΕΝΗΜΕΡΩΣΗΣ ΚΑΙ ΑΝΑΠΤΥΞΗΣ ΙΚΑΝΟΤΗΤΩΝ ΣΤΗ ΔΙΑΧΕΙΡΙΣΗ ΤΩΝ ΕΔΕΤ	ΕΚΡΟΩΝ	ΑΡΙΘΜΟΣ
12303	ΠΛΗΘΟΣ ΧΡΗΣΤΩΝ ΠΟΥ ΕΠΙΜΟΡΦΩΝΟΝΤΑΙ / ΚΑΤΑΡΤΙΖΟΝΤΑΙ ΑΠΟ ΤΗ ΔΡΑΣΗ	ΕΚΡΟΩΝ	ΆΤΟΜΑ
<b>12101</b>	<b>ΥΠΟΣΤΗΡΙΚΤΙΚΕΣ ΔΟΜΕΣ ΠΟΥ ΕΝΙΣΧΥΟΝΤΑΙ</b>	<b>ΕΚΡΟΩΝ</b>	<b>ΑΡΙΘΜΟΣ</b>
<b>12103</b>	<b>ΥΠΟΣΤΗΡΙΚΤΙΚΑ ΕΡΓΑΛΕΙΑ ΓΙΑ ΤΗΝ ΟΡΓΑΝΩΣΗ ΤΗΣ ΔΙΑΧΕΙΡΙΣΗΣ ΠΟΥ ΔΗΜΙΟΥΡΓΟΥΝΤΑΙ Η ΑΝΑΒΑΘΜΙΖΟΝΤΑΙ.</b>	<b>ΕΚΡΟΩΝ</b>	<b>ΑΡΙΘΜΟΣ</b>
<b>12104</b>	<b>ΥΠΗΡΕΣΙΕΣ ΣΥΜΒΟΥΛΩΝ ΤΕΧΝΙΚΗΣ ΥΠΟΣΤΗΡΙΞΗΣ</b>	<b>ΕΚΡΟΩΝ</b>	<b>ΑΡΙΘΜΟΣ</b>
<b>12105</b>	<b>ΔΙΚΑΙΟΥΧΟΙ, ΦΟΡΕΙΣ ΠΡΑΞΕΩΝ ΠΟΥ ΥΠΟΣΤΗΡΙΖΟΝΤΑΙ</b>	<b>ΕΚΡΟΩΝ</b>	<b>ΑΡΙΘΜΟΣ</b>
<b>12201</b>	<b>ΜΕΛΕΤΕΣ, ΕΜΠΕΙΡΟΓΝΩΜΟΣΥΝΕΣ, ΕΡΕΥΝΕΣ, ΑΞΙΟΛΟΓΗΣΕΙΣ</b>	<b>ΕΚΡΟΩΝ</b>	<b>ΑΡΙΘΜΟΣ</b>
<b>12301</b>	<b>ΕΠΙΚΟΙΝΩΝΙΑΚΑ ΣΧΕΔΙΑ ΔΡΑΣΗΣ</b>	<b>ΕΚΡΟΩΝ</b>	<b>ΑΡΙΘΜΟΣ</b>
12302	ΕΝΕΡΓΕΙΕΣ ΠΛΗΡΟΦΟΡΗΣΗΣ & ΔΗΜΟΣΙΟΤΗΤΑΣ	ΕΚΡΟΩΝ	ΑΡΙΘΜΟΣ
12304	ΑΥΞΗΣΗ ΤΗΣ ΗΛΕΚΤΡΟΝΙΚΗΣ ΠΛΗΡΟΦΟΡΗΣΗΣ ΠΡΟΣ ΤΟΥΣ ΔΥΝΗΤΙΚΟΥΣ ΔΙΚΑΙΟΥΧΟΥΣ ΚΑΙ ΩΦΕΛΟΥΜΕΝΟΥΣ ΚΑΙ ΤΟ ΕΥΡΥ ΚΟΙΝΟ ΓΙΑ ΤΗΝ ΥΛΟΠΟΙΗΣΗ ΤΟΥ ΕΠΙΧΕΙΡΗΣΙΑΚΟΥ ΠΡΟΓΡΑΜΜΑΤΟΣ ΚΑΙ ΤΙΣ ΕΥΚΑΙΡΙΕΣ ΧΡΗΜΑΤΟΔΟΤΗΣΗΣ	ΕΚΡΟΩΝ	ΠΟΣΟΣΤΟ (%)
<b>12305</b>	<b>ΑΡΙΘΜΟΣ ΕΚΔΗΛΩΣΕΩΝ (ΕΝΕΡΓΕΙΩΝ ΕΝΗΜΕΡΩΣΗΣ ΚΑΙ ΕΥΑΙΣΘΗΤΟΠΟΙΗΣΗΣ )</b>	<b>ΕΚΡΟΩΝ</b>	<b>ΑΡΙΘΜΟΣ</b>
12306	ΠΡΟΒΟΛΗ ΣΕ ΕΘΝΙΚΑ ΚΑΙ ΔΙΕΘΝΗ ΜΜΕ (ΑΡΙΘΜΟΣ ΜΜΕ)	ΕΚΡΟΩΝ	ΑΡΙΘΜΟΣ
12307	ΣΥΜΜΕΤΟΧΗ ΣΕ ΔΙΕΘΝΕΙΣ ΤΟΥΡΙΣΤΙΚΕΣ ΕΚΘΕΣΕΙΣ	ΕΚΡΟΩΝ	ΑΡΙΘΜΟΣ
<b>90101</b>	<b>ΤΕΧΝΟΛΟΓΙΚΟΣ ΕΞΟΠΛΙΣΜΟΣ (HARDWARE)</b>	<b>ΕΚΡΟΩΝ</b>	<b>ΑΡΙΘΜΟΣ</b>
90102	ΛΟΓΙΣΜΙΚΟ (SOFTWARE)	ΕΚΡΟΩΝ	ΑΡΙΘΜΟΣ
12109	ΑΡΙΘΜΟΣ ΠΛΗΡΟΦΟΡΙΑΚΩΝ ΣΥΣΤΗΜΑΤΩΝ	ΕΚΡΟΩΝ	ΑΡΙΘΜΟΣ
90103	Έπιπλα και λοιπός παγίος εξοπλισμός	ΕΚΡΟΩΝ	ΑΡΙΘΜΟΣ
12102	ΜΕΤΑΚΙΝΗΣΕΙΣ ΕΚΤΟΣ ΕΔΡΑΣ	ΕΚΡΟΩΝ	ΑΡΙΘΜΟΣ
12106	ΛΕΙΤΟΥΡΓΙΚΕΣ ΔΑΠΑΝΕΣ ΣΤΟ ΠΛΑΙΣΙΟ ΕΝΕΡΓΕΙΩΝ ΤΕΧΝΙΚΗΣ ΒΟΗΘΕΙΑΣ ΤΟΥ ΠΡΟΓΡΑΜΜΑΤΟΣ (Γ3 ΓΕΝΙΚΑ ΈΞΟΔΑ ΛΕΙΤΟΥΡΓΙΑΣ)	ΕΚΡΟΩΝ	ΕΥΡΩ

ΠΗΓΗ: ΕΥ ΟΠΣ, ΚΑΤΑΧΩΡΗΜΕΝΑ ΣΤΟΙΧΕΙΑ ΣΤΟΝ 'ΠΥΡΗΝΑ' ΤΟΥ ΟΠΣ ΕΣΠΑ, ΔΕΚΕΜΒΡΙΟΣ 2016.

\* Οι δείκτες με έντονη γραφή (bold) είναι και δείκτες που έχουν ορισθεί ως εκροές σε ΕΠ.

## 8.6 Υποσύστημα Δεικτών Αλιείας και Θάλασσας

Το ΕΤΘΑ έχει ορίσει έναν περιορισμένο αριθμό κοινών δεικτών για την εκτίμηση της προόδου σε σχέση με την επίτευξη των στόχων που έχουν τεθεί στα προγράμματα αλιείας και θάλασσας. Η νομική βάση της χρήσης των κοινών δεικτών (πλαισίου, εκροής, αποτελέσματος) παρέχεται από τον Καν. (ΕΕ) 1014/2014 (Άρθρο 97.1), το Άρθρο 144 του Καν. (ΕΕ) 508/2014 του ΕΤΘΑ σε συνδυασμό με το Άρθρο 50 του Καν. (ΕΕ) 1303/2013. Οι οδηγίες της Ευρωπαϊκής Επιτροπής καθορίζουν ποιος είναι αρμόδιος για τη συλλογή των στοιχείων των δεικτών, ποιες οι πηγές και οι όροι συλλογής τους, με εξαίρεση την περιοδικότητα και τις σχετικές προθεσμίες.

Στο πλαίσιο του ΕΠΑΛΘ οι τιμές βάσης και οι τιμές στόχου έχουν προσδιοριστεί για τους κοινούς δείκτες. Τα στοιχεία των δεικτών συλλέγονται από τη Διαχειριστική Αρχή με βάση τις πληροφορίες που παρέχουν οι δικαιούχοι στις αιτήσεις τους. Η συχνότητα συλλογής και ο τρόπος επιβεβαίωσης της έγκαιρης διαθεσιμότητας των στοιχείων έχει καθοριστεί στο πλαίσιο της εκ των προτέρων αξιολόγησης

Οι κοινοί αυτοί δείκτες χρησιμοποιούνται για την εξέταση επιδόσεων που αναφέρεται στο άρθρο 21 παράγραφος 1 του Κανονισμού (ΕΕ) αριθ. 1303/2013 και επιτρέπουν την αξιολόγηση της προόδου, της αποδοτικότητας και της αποτελεσματικότητας της εφαρμογής της πολιτικής με γνώμονα τους σκοπούς και τους στόχους σε ενωσιακό και σε επίπεδο προγράμματος (Άρθρο 109).

Οι κοινοί αυτοί δείκτες διαμορφώνουν το υποσύστημα δεικτών Αλιείας και Θάλασσας για την προγραμματική περίοδο 2014-2020, όπως αυτοί έχουν ενσωματωθεί στο εγκεκριμένο Επιχειρησιακό Πρόγραμμα Αλιείας και Θάλασσας και αποτυπώνονται στους Πίνακες 6 (δείκτες εκροής), 9 (δείκτες αποτελέσματος) και 8 (δείκτες πλαισίου).

## 9. ΡΥΘΜΙΣΕΙΣ ΓΙΑ ΤΗ ΔΗΜΟΣΙΕΥΣΗ ΚΑΙ ΤΗ ΔΗΜΟΣΙΑ ΔΙΑΘΕΣΗ ΤΩΝ ΣΩΡΕΥΤΙΚΩΝ ΔΕΔΟΜΕΝΩΝ ΔΕΙΚΤΩΝ

Η έγκαιρη συλλογή και σώρευση των στατιστικών δεδομένων αποτελεί ένα από τα κριτήρια εκπλήρωσης της γενικής αιρεσιμότητας 7 «Στατιστικά συστήματα και δείκτες αποτελέσματος», με το οποίο διασφαλίζεται η δημοσιοποίηση και δημόσια διάθεση των δεδομένων και της προόδου επίτευξης των δεικτών των ΕΠ.

Η δημοσιοποίηση και δημόσια διάθεση αφορά τα δεδομένα όλων των κοινών δεικτών (εκροής και αποτελέσματος) καθώς και των ειδικών δεικτών (εκροής και αποτελέσματος) των Προγραμμάτων στο διαδίκτυο. Η χρονική στιγμή της δημοσιοποίησης δύναται να ταυτίζεται με τον χρόνο υποβολής της Ετήσιας Έκθεσης Υλοποίησης των Προγραμμάτων.

Κάθε ΔΑ λαμβάνει τα απαραίτητα μέτρα για τη δημοσίευση και δημόσια διάθεση των σωρευτικών δεδομένων των δεικτών του Προγράμματος με εύκολα προσβάσιμο τρόπο στο κοινό. Για τους κοινούς δείκτες δύναται η παράθεση των δεικτών αυτών να γίνει σε επίπεδο επενδυτικής προτεραιότητας (ενωσιακής προτεραιότητας ή μέτρου στην περίπτωση του ΕΤΘΑ) και Προγράμματος.

Η δημοσιοποίηση των δεδομένων όλων των κοινών και ειδικών δεικτών εκροής και αποτελέσματος γίνεται το αργότερο ένα μήνα από την ημερομηνία υποβολής των Ετήσιων Εκθέσεων των ΕΠ, από αναφορές που εξάγονται από το ΟΠΣ ΕΣΠΑ. Ειδικά για το ΕΚΤ, εξάγονται περιοδικά από το ΟΠΣ πρότυπες αναφορές (για τις Ετήσιες Εκθέσεις Υλοποίησης ή για κάθε άλλη αναφορά/έκθεση που προκύπτει από τον Κανονισμό) για τους κοινούς και τους ειδικούς δείκτες με άθροιση των δεικτών μεμονωμένων συμμετεχόντων. Κάθε ΔΑ δημοσιοποιεί στην ιστοσελίδα του Προγράμματός την Ετήσια Έκθεση Υλοποίησης και μεριμνά για την ανάρτηση της και στον ιστότοπο του ΕΣΠΑ 2014-2020, όπως αυτή υποβάλλεται μέσω της ηλεκτρονικής βάσης ανταλλαγής δεδομένων με την ΕΕ (SFC2014), στην οποία περιλαμβάνονται και τα στοιχεία προόδου των δεικτών του Προγράμματος.

Παράλληλα η ΕΥ ΟΠΣ, στο πλαίσιο της προσαρμογής του ΟΠΣ ΕΣΠΑ για την προγραμματική περίοδο 2014-2020, αναβάθμισε το διαδικτυακό τόπο [www.anaptyxi.gov.gr](http://www.anaptyxi.gov.gr) για τη δημοσιοποίηση συγκεντρωτικών στοιχείων των επιχειρησιακών δεικτών εκροών. Η ιστοσελίδα είναι φιλική στον πολίτη, δίνοντας πληροφορίες για την υλοποίηση του **ΕΣΠΑ 2014-2020 σε εθνικό, περιφερειακό και τοπικό επίπεδο**. Τα δεδομένα που δημοσιοποιούνται προέρχονται από τα ενταγμένα έργα και αφορούν τους δείκτες εκροών ΕΤΠΑ/ΤΣ/ΕΚΤ των ΕΠ που έχουν χρησιμοποιηθεί στα Τεχνικά Δελτία Πράξης.

Επιπλέον, κάθε έτος, ένα μήνα μετά την υποβολή των Ετησίων Εκθέσεων Υλοποίησης των ΕΠ στην Ε. Επιτροπή, δημοσιοποιούνται στο [www.anaptyxi.gov.gr](http://www.anaptyxi.gov.gr), δύο εκθέσεις:

- Μία έκθεση με σωρευτικά δεδομένα των δεικτών εκροών σε επίπεδο ΘΣ και ΕΠ.
- Μία έκθεση με αθροιστικά και σωρευτικά δεδομένα για τους κοινούς δείκτες σε επίπεδο ΕΠ και ΕΣΠΑ.

Επίσης, έχει αναβαθμιστεί ο διαδικτυακός τόπος του ΕΠΑΛΘ [WWW.ALIEIA.GR](http://WWW.ALIEIA.GR), στον οποίο δημοσιοποιούνται τα συγκεντρωτικά στοιχεία των δεικτών του Προγράμματος, μέσω της ανάρτησης των Ετήσιων Εκθέσεων Υλοποίησης του Προγράμματος.

Επιπρόσθετα δεδομένα για τους κοινούς δείκτες εκροών και αποτελέσματος όλων των Κρατών Μελών, μετά την έγκριση των Ετησίων Εκθέσεων Υλοποίησης υπάρχουν στην πλατφόρμα ESIF Open Data [HTTPS://COHESIONDATA.EC.EUROPA.EU/](https://cohesiondata.ec.europa.eu/) της Ε. Επιτροπής, ο σχετικός σύνδεσμος της οποίας έχει αναρτηθεί στην επίσημη ιστοσελίδα του ΕΣΠΑ [WWW.ESPA.GR](http://WWW.ESPA.GR).

## 10. ΕΦΑΡΜΟΓΗ ΤΩΝ ΑΠΑΙΤΗΣΕΩΝ ΗΛΕΚΤΡΟΝΙΚΗΣ ΑΠΟΘΗΚΕΥΣΗΣ ΚΑΙ ΕΠΕ- ΞΕΡΓΑΣΙΑΣ ΔΕΔΟΜΕΝΩΝ ΔΕΙΚΤΩΝ ΣΤΟ ΟΠΣ ΕΣΠΑ 2014-2020

Στην παρούσα ενότητα αποτυπώνονται συνοπτικά, οι ρυθμίσεις στο Ολοκληρωμένο Πληροφοριακό Σύστημα (ΟΠΣ) ΕΣΠΑ 2014-2020 που αφορούν στην ηλεκτρονική διαχείριση των δεικτών. Η λειτουργία του συστήματος αποτυπώνεται στα Εγχειρίδια Χρήσης του ΟΠΣ και στις αναλυτικές οδηγίες που βρίσκονται διαθέσιμες, στους παρακάτω συνδέσμους:

### A. Βιβλιοθήκη του ΟΠΣ για τους χρήστες της εφαρμογής

#### 1. Γενικές οδηγίες και ανακοινώσεις:

<HTTPS://LOGON.OPS.GR/ESPANEWS/PAGES/NEWS.HTML?CATEGORY=568001>

#### 2. Επιλογή και έγκριση 2.1 Προσκλήσεις:

<HTTPS://LOGON.OPS.GR/ESPANEWS/PAGES/NEWS.HTML?CATEGORY=568125>

#### 3. Επιλογή και έγκριση 2.2 ΤΔΠ:

<HTTPS://LOGON.OPS.GR/ESPANEWS/PAGES/NEWS.HTML?CATEGORY=568101>

#### 4. Παρακολούθηση 3.6 Δελτίο Επίτευξης Δεικτών Πράξης:

<HTTPS://LOGON.OPS.GR/ESPANEWS/PAGES/NEWS.HTML?CATEGORY=568167>

#### 5. Παρακολούθηση 3.5 Απογραφικό Δελτίο Πράξης:

<HTTPS://LOGON.OPS.GR/ESPANEWS/PAGES/NEWS.HTML?CATEGORY=568128>

#### 6. Βοηθητικές Εργασίες/5.4 Διαχείριση Δείκτη:

<HTTPS://LOGON.OPS.GR/ESPANEWS/PAGES/NEWS.HTML?CATEGORY=568020>

### B. Ιστοσελίδα της ΕΥ ΟΠΣ (<http://www.ops.gr/Ergorama/>)

#### 1. Web Services 2014-2020:

<HTTP://WWW.OPS.GR/ERGORAMA/INDEX.JSP?MENUITEMID=WS1420&TABID=0>

#### 2. Κωδικοποιημένα στοιχεία ΕΣΠΑ 2014-2020:

<HTTP://WWW.OPS.GR/ERGORAMA/INDEX.JSP?MENUITEMID=KODIKESPA1420&TABID=0>

#### 3. Έγγραφα - Σημαντικές Ανακοινώσεις ΟΠΣ ΕΣΠΑ 2014-2020:

<HTTP://WWW.OPS.GR/ERGORAMA/INDEX.JSP?MENUITEMID=EGOD1420&TABID=0>

Επίσης, στο Παράρτημα 6 περιλαμβάνεται η περιγραφή του ΟΠΣ, όπως έχει ενσωματωθεί στο εγκεκριμένο ΣΔΕ.

Τα στοιχεία των δεικτών του ΕΣΠΑ 2014-2020 τηρούνται σε πολλαπλά επίπεδα του ΟΠΣ ΕΣΠΑ, από το ανώτερο επίπεδο του εγκεκριμένου ΕΠ έως το κατώτερο επίπεδο της πράξης και του απογραφικού δελτίου συμμετέχοντα, στην περίπτωση δράσεων που συγχρηματοδοτούνται από το ΕΚΤ. Κάθε δείκτης του πυρήνα του ΟΠΣ ΕΣΠΑ ορίζεται με βάση το έγκυρο «Δελτίο Ταυτότητας Δείκτη» και διαθέτει μοναδικό id.

### **Τα επίπεδα τήρησης των δεικτών στο ΟΠΣ ΕΣΠΑ είναι:**

#### **1. Στον πυρήνα ΟΠΣ:** Βοηθητικές εργασίες - 5.4 Διαχείριση Δείκτη περιλαμβάνει:

- Κοινούς και ειδικούς δείκτες των εγκεκριμένων ΕΠ και
- Εγκεκριμένους Πρόσθετους δείκτες

Παράλληλα στο ΔΙΑΔ, για κάθε δείκτη έχει αναρτηθεί το αντίστοιχο Δελτίο Ταυτότητας Δείκτη.

Το αρχείο δεικτών είναι διαθέσιμο στο υποσύστημα “Αναφορές” του ΟΠΣ ΕΣΠΑ: Προγραμματισμός ΕΠ/4.Δείκτες ΟΠΣ (πυρήνας).

2. **Στην εγκεκριμένη σε ισχύ έκδοση ΕΠ:** Αντλείται μέσω web-service από την εφαρμογή SFC2014 και περιέχει όλους τους επιχειρησιακούς δείκτες (κοινούς και ειδικούς). Μέσω της αναφοράς Προγραμματισμός ΕΠ/2. Δείκτες Επιχειρησιακού Προγράμματος παρέχονται οι δείκτες κάθε ΕΠ.
3. **Στις προσκλήσεις:** Οι δείκτες ορίζονται για πρώτη φορά σε αυτό το επίπεδο και μόνο αυτοί θα είναι διαθέσιμοι στις προτάσεις που θα υποβληθούν (Τεχνικά Δελτία Πράξεων). Οι δείκτες είναι, είτε δείκτες ΕΠ, είτε πρόσθετοι, σύμφωνα με το έντυπο στο Συστήματος Διαχείρισης και Ελέγχου: «ΠΡΟΣΚΛΗΣΗ ΥΠΟΒΟΛΗΣ ΠΡΟΤΑΣΕΩΝ».
4. **Στα Τεχνικά Δελτία Πράξεων:** Διαθέσιμοι είναι μόνο οι δείκτες που έχουν καταχωρηθεί εκ προοιμίου στην αντίστοιχη Πρόσκληση και στοχοθετούνται με ανάλυση ανά φύλο, όπου απαιτείται, σύμφωνα με το έντυπο στο ΣΔΕ: «ΤΕΧΝΙΚΟ\_ΔΕΛΤΙΟ\_ΠΡΑΞΗΣ».
5. **Στο Δελτίο Δήλωσης Επίτευξης Δεικτών Πράξης:** Η επίτευξη δεικτών πράξης, όταν αυτοί μπορούν να μετρηθούν ανά πράξη, δηλώνεται σύμφωνα με το έντυπο του ΣΔΕ: «ΔΕΛΤΙΟ ΔΗΛΩΣΗΣ ΕΠΙΤΕΥΞΗΣ ΔΕΙΚΤΩΝ ΠΡΑΞΗΣ» και επαληθεύεται στο «ΔΕΛΤΙΟ ΔΙΟΙΚΗΤΙΚΗΣ ΕΠΑΛΗΘΕΥΣΗΣ ΕΠΙΤΕΥΞΗΣ ΔΕΙΚΤΩΝ». Η επίτευξη των κοινών δεικτών ΕΚΤ για συμμετέχοντες, εκροής και άμεσου αποτελέσματος υπολογίζονται από τα πλήρη και υποβληθέντα Απογραφικά Δελτία Εισόδου και Εξόδου.
6. **Η επίτευξη για τους κοινούς δείκτες ΕΚΤ/ΠΑΝ μακροπρόθεσμου αποτελέσματος** (CR06, CR08, CR09, CR11 και CR12), υπολογίζεται με την εκτέλεση τυποποιημένων λειτουργιών από την ΕΥ ΟΠΣ, με βάση στοιχεία που έχουν αντληθεί από Διοικητικές Πηγές με την χρήση ηλεκτρονικών υπηρεσιών ws. Η υπολογισθείσα επίτευξη είναι διαθέσιμη μέσω αναφορών για τις ετήσιες εκθέσεις υλοποίησης.
7. **Στις ετήσιες εκθέσεις:** Για την σύνταξη των ετήσιων εκθέσεων υλοποίησης των ΕΠ παρέχονται τα στοιχεία μέσω της Αναφοράς 9. Συγκεντρωτικές Αναφορές/2. Πίνακες Κανονισμών, όπως προβλέπονται αναλυτικά στους πίνακες 3, 4, 4<sup>α</sup>, 5, 6, 12 και 13 του <ΕΚΤΕΛΕΣΤΙΚΟΣ ΚΑΝΟΝΙΣΜΟΣ (ΕΕ) αριθ. 288/2014 ΤΗΣ ΕΠΙΤΡΟΠΗΣ>.

Οι διαδικασίες, βάσει των οποίων ενημερώνεται το ΟΠΣ με τα στοιχεία των δεικτών, αναφέρονται στο σχετικό Παράρτημα «ΔΙΑΔΙΚΑΣΙΕΣ ΟΠΣ ΔΕΙΚΤΕΣ».

### **Ορθότητα και πληρότητα των δεδομένων δεικτών**

Η ορθότητα και η πληρότητα των δεδομένων δεικτών διασφαλίζεται από τις διαδικασίες ενημέρωσης και την λειτουργικότητα που εφαρμόζει το ΟΠΣ ΕΣΠΑ, ως κάτωθι:

- την τήρηση σε όλα τα επίπεδα της δομής των δεικτών, όπως αυτή προβλέπεται από το σε ισχύ ΕΠ,
- τη διενέργεια λογικών ελέγχων επικύρωσης και ελέγχων πληρότητας, στο σύνολο των σχετικών δελτίων, κατά την υποβολή τους από τους δικαιούχους και κατά την οριστικοποίησή τους από τους ΔΑ/ΕΦ,
- τη δημοσίευση των ελέγχων επικύρωσης στις οδηγίες του εκάστοτε δελτίου,
- την καθολική προσυμπλήρωση στοιχείων, όπου αυτό είναι εφικτό,
- τον καθορισμό της πρόσκλησης, ως μοναδικού σημείου αφετηρίας ορισμού των δεικτών πράξης,

- στον αυτόματο περιορισμό των διαθέσιμων δεικτών σε κάθε επίπεδο δήλωσής τους, μόνο σε αυτούς που έχουν οριστεί στο αμέσως ανώτερο. Δηλαδή, για τον ορισμό ενός δείκτη στο επίπεδο της πρόσκλησης θα πρέπει να έχει οριστεί προηγουμένως στην αντίστοιχη δομή του ΕΠ. Ομοίως, λειτουργεί το ΤΔΠ σε σχέση με την πρόσκληση, όπως και το ΔΔΕΔΠ σε σχέση με το ΤΔΠ, και
- στο γεγονός ότι όλες οι συγκεντρωτικές αναφορές βασίζονται στα χαρακτηριστικά του δείκτη στο ΔΙΑΔ.

### **Δομή και συμπλήρωση δεικτών ανά δελτίο**

**1. Το ΔΙΑΔ** περιέχει τα τεχνικά χαρακτηριστικά του δείκτη στο ΟΠΣ. Η σωστή συμπλήρωση των χαρακτηριστικών του δείκτη διασφαλίζει:

- Την ενημέρωση του ΟΠΣ με σωστά δεδομένα για τους δείκτες, στο επίπεδο του Ε.Π, των Προσκήσεων, των ΤΔΠ και του Δελτίου Δήλωσης Επίτευξης Δείκτη Πράξης
- Τη δημιουργία αναφορών, σε διάφορα επίπεδα άθροισης (μόνο για δείκτες ΠΟΣΟΤΙΚΟΥΣ που δύναται να αθροιστούν).

**2. Η Πρόσκληση** στο ΟΠΣ συμπληρώνεται από τη Διαχειριστική Αρχή και περιλαμβάνει το φυσικό αντικείμενο και τα παρακάτω, ανά περίπτωση:

- Επενδυτικές προτεραιότητες
- Ειδικούς στόχους
- Δείκτες εκροής και αποτελέσματος ΕΠ
- Πρόσθετους δείκτες.

Εναλλακτικά, δύναται να περιλαμβάνει και οικονομικούς δείκτες και ΒΣΕ (Βασικά Στάδια Εφαρμογής).

**3. Το Τεχνικό Δελτίο Πράξης (ΤΔΠ)**, το οποίο υποβάλλει ο δικαιούχος περιλαμβάνει τους δείκτες της αντίστοιχης πρόσκλησης στο τμήμα «Ε1. Δείκτες Παρακολούθησης». Η ανάλυση του δείκτη, ανά κωδικό δείκτη, περιγράφει:

- την κατηγορία περιφέρειας,
- την τιμή στόχο συνολικά ή και ανά φύλο αν απαιτείται,
- την επενδυτική προτεραιότητα και
- το ταμείο.

**4. Στα Απογραφικά Δελτία** παρακολουθείται η επίτευξη κοινών δεικτών ΕΚΤ εκροής και άμεσου αποτελέσματος. Η επίτευξη των δεικτών βασίζεται στα δεδομένα των συμμετεχόντων, κατά την είσοδο και κατά την έξοδο από την πράξη (έως και 1 μήνα μετά την έξοδο) και δεν αποτελεί προϋπόθεση να έχουν στοχοθετηθεί στην πράξη.

- Κατά την είσοδο του συμμετέχοντα στην πράξη συμπληρώνεται το Απογραφικό Δελτίο Εισόδου από το οποίο υπολογίζονται οι κοινοί δείκτες εκροής ΕΚΤ/ΠΑΝ.
- Κατά την έξοδο του συμμετέχοντα από την πράξη συμπληρώνεται το Απογραφικό Δελτίο Εξόδου από το οποίο υπολογίζονται οι κοινοί δείκτες άμεσου αποτελέσματος ΕΚΤ/ΠΑΝ.

Οι κοινοί δείκτες ΕΚΤ ανά πράξη (MIS) υπολογίζονται στο ΟΠΣ κατά την ΥΠΟΒΟΛΗ των απογραφικών Δελτίων «Εισόδου» και «Εξόδου» αντίστοιχα.

**5. Το Δελτίο Δήλωσης Επίτευξης Δεικτών Πράξης (ΔΔΕΔΠ)** υποβάλλεται από το δικαιούχο στη Διαχειριστική Αρχή, για κάθε έτος υλοποίησης, από την έναρξη του 1ου υποέργου και μέχρι την πλήρη υλοποίησή της πράξης. Ειδικότερα, συμπληρώνεται η επίτευξη του δείκτη για το έτος αναφοράς του δελτίου ανά Ταμείο, ανά επενδυτική προτεραιότητα, ανά κατηγορία Περιφέρειας και κατά περίπτωση ανά φύλο. Δεν συ-

μπληρώνεται η τιμή επίτευξης για τους δείκτες που δεν μετράται η επίτευξή τους σε επίπεδο πράξης.

Η επίτευξη για τους κοινούς δείκτες ΕΚΤ/ΠΑΝ εκροής και άμεσου αποτελέσματος για συμμετέχοντες υπολογίζεται αυτόματα στο ΟΠΣ από το άθροισμα των υποβληθέντων, πλήρη απογραφικών δελτίων, στο ίδιο έτος (εισόδου ή εξόδου), με το έτος αναφοράς του ΔΕΔΠ. Το ΔΕΔΠ μπορεί να συμπληρωθεί περισσότερες φορές, ανά πράξη, κάθε έτος, κατόπιν απόφασης της ΔΑ. Τέλος, η ΔΑ συμπληρώνει το Δελτίο Διοικητικής Επαλήθευσης πράξης.

6. Τα δεδομένα των δεικτών του ΟΠΣ ΕΣΠΑ αξιοποιούνται για την εξαγωγή **αναφορών** σε κάθε ένα από τα επίπεδα καταχώρησης αλλά και σε συνδυασμούς αυτών. Στον παρακάτω πίνακα παρατίθενται όλες οι διαθέσιμες αναφορές, σχετικά με δείκτες σε διάφορα δελτία αλλά και οι συγκεντρωτικές αναφορές που αξιοποιούνται για τις Ετήσιες Εκθέσεις Υλοποίησης. Για τις Ετήσιες Εκθέσεις Υλοποίησης των ΕΠ λαμβάνονται υπόψη μόνο τα επαληθευμένα στοιχεία δεικτών.

#### ΠΙΝΑΚΑΣ 24 - Κατάλογος διαθέσιμων αναφορών σχετικά με Δείκτες

Αναφορά στο ΟΠΣ	Πλήθος Αναφορών
1.1 Προγραμματισμός ΕΠ	2
3.1 Επιλογή και έγκριση/Προσκλήσεις	1
5.1. Επιλογή και έγκριση/Φυσικό-Δελτία Επίτευξης	2
5.2. Επιλογή και έγκριση/Φυσικό-Απογραφικά	7
9.1.1 Συγκεντρωτικές αναφορές/ Επιτελική Παρακολούθηση	1
9.2.1 Συγκεντρωτικές αναφορές/ Πίνακες κανονισμών/Δημοσιονομικά	3
9.2.2 Συγκεντρωτικές αναφορές/ Πίνακες κανονισμών/Δελτία Επίτευξης	7
9.2.3 Συγκεντρωτικές αναφορές/ Πίνακες κανονισμών/Απογραφικά	3
9.3 Συγκεντρωτικές αναφορές/Πλαίσιο Επίδοσης	4

## 11. ΚΑΛΥΨΗ ΤΩΝ ΕΛΛΕΙΨΕΩΝ ΣΤΟΥΣ ΔΕΙΚΤΕΣ ΑΠΟΤΕΛΕΣΜΑΤΟΣ ΤΩΝ Ε.Π,

Στο πλαίσιο της κατάρτισης των Επιχειρησιακών Προγραμμάτων 2014-2020 και της υποβολής τους στην Ευρωπαϊκή Επιτροπή πρέπει να περιλαμβάνονται σε αυτά δείκτες αποτελέσματος, οι οποίοι να καλύπτουν όλους τους ειδικούς στόχους που έχουν τεθεί στο πλαίσιο κάθε ΕΠ. Οι δείκτες αποτελέσματος απαιτείται να έχουν τιμή βάσης και στόχου και να συνοδεύονται από τη σχετική μεθοδολογία υπολογισμού των τιμών αυτών. Ωστόσο, κατά την υποβολή των ΕΠ στην Ευρωπαϊκή Επιτροπή (Δεκέμβριος 2015), δόθηκε η δυνατότητα από τις αρμόδιες υπηρεσίες της Ευρωπαϊκής Επιτροπής να διαμορφωθούν σχέδια δράσης (action plans) για την κάλυψη των ελλείψεων σε τιμές βάσης ή/και στόχου, δεδομένου ότι οι ελλείψεις αυτές αφορούσαν μικρό αριθμό δεικτών αποτελέσματος και ήταν αδύνατη η συμπλήρωση των σχετικών τιμών. Τα σχέδια δράσης αυτά υποβλήθηκαν μαζί με τα κείμενα των ΕΠ μέσω της SFC2014, ως 'other member state documents'.

Στο πλαίσιο της κατάρτισης των ΕΠ και της ανάπτυξης του Ενιαίου Συστήματος Παρακολούθησης Δεικτών 2014-2020, δόθηκαν αναλυτικές οδηγίες από την ΕΥΣΣΑ και την ΕΥΣΕΚΤ για τον τρόπο αντιμετώπισης των ελλείψεων αυτών. Ειδικότερα, για κάθε δείκτη αποτελέσματος με ελλείψεις, ενσωματώθηκε διακριτή ενέργεια στο σχέδιο δράσης. Σε κάθε ενέργεια έπρεπε να οριστεί ο κωδικός του δείκτη με ελλείψεις, το είδος της έλλειψης (τιμή βάσης ή και τιμή στόχου) και οι δράσεις κάλυψης των ελλείψεων, ο φορέας κάλυψης των ελλείψεων καθώς και η προθεσμία ολοκλήρωσης των ενεργειών για την κάλυψη των ελλείψεων.

Κάθε σχέδιο δράσης αποτελείται από 2 ομάδες δεικτών αποτελέσματος:

- Η 1η ομάδα περιλαμβάνει τους δείκτες αποτελέσματος με ελλείψεις οι οποίες καλύπτονται με ευθύνη της Διαχειριστικής Αρχής του ΕΠ. Συνολικά, καταρτίστηκαν σχέδια δράσης για 20 δείκτες αποτελέσματος, από τους οποίους οι 9 αφορούσαν το ΕΚΤ, 3 την ΠΑΝ και 8 το ΕΤΠΑ (Πίνακας 22).
- Η 2η ομάδα περιλαμβάνει τους δείκτες αποτελέσματος με ελλείψεις που θα καλύπτονται σε εθνικό επίπεδο (δείκτες οριζόντιου χαρακτήρα) με το συντονισμό της ΕΥΣΕΚΤ σε συνεργασία με την ΕΥΣΣΑ.
- Στην κατηγορία αυτή περιλαμβάνονται οι διαδικασίες που θα εφαρμοστούν για τη μέτρηση των κοινών δεικτών μακροπρόθεσμων αποτελεσμάτων ΕΚΤ (δείκτες CR06-CR09) και η επικαιροποίηση ορισμένων τιμών βάσης κοινών δεικτών άμεσων και μακροπρόθεσμων αποτελεσμάτων ΕΚΤ στα ΠΕΠ (δείκτες CR03-CR09).



**ΠΙΝΑΚΑΣ 25 - Δείκτες αποτελέσματος Επιχειρησιακών Προγραμμάτων σε σχέδιο δράσης για την κάλυψη ελλείψεων στις τιμές βάσης ή/και στόχου**

Επιχειρησιακό Πρόγραμμα	Πλήθος δεικτών	Ταμείο	Κωδικός δείκτη	Ονομασία δείκτη
ΠΕΠ ΒΟΡΕΙΟΥ ΑΙΓΑΙΟΥ	1	ΕΚΤ	T2817	Άτομα ευάλωτων κοινωνικών ομάδων που ενσωματώνονται κοινωνικά μετά τη λήξη της συμμετοχής τους
ΠΕΠ ΙΟΝΙΩΝ ΝΗΣΩΝ	3	ΕΤΠΑ	T2614	Ποσοστό δασικών εκτάσεων που προστατεύονται
		ΕΤΠΑ	T2730	Έκταση περιοχών για τις οποίες απαιτείται η αξιολόγηση και διαχείριση του κινδύνου πλημμυρών και η εφαρμογή μέτρων της Οδηγίας 2007/60/ΕΚ
		ΕΤΠΑ	T2728	Μείωση αερίων θερμοκηπίου ως αποτέλεσμα των δράσεων των στόχων των Προγραμμάτων -ΣΕΣ
ΠΕΠ ΚΡΗΤΗΣ	1	ΕΚΤ	T3125	Πληθυσμός ευπαθών ομάδων που λαμβάνουν προηγμένες υπηρεσίες
ΠΕΠ ΝΟΤΙΟΥ ΑΙΓΑΙΟΥ	3	ΕΤΠΑ	T3515	Μείωση αερίων θερμοκηπίου ως αποτέλεσμα των δράσεων των στόχων των Προγραμμάτων -ΣΕΣ
		ΕΤΠΑ	T3531	Πληθυσμός που εξυπηρετείται με νερό κατάλληλο για ανθρώπινη κατανάλωση
		ΕΤΠΑ	T3510	Ποσοστό δασικών εκτάσεων της Περιφέρειας που προστατεύονται
ΠΕΠ ΠΕΛΟΠΟΝΝΗΣΟΥ	1	ΕΚΤ	T2436	Άτομα ευάλωτων κοινωνικών ομάδων που ενσωματώνονται στην κοινωνία
ΠΕΠ ΚΕΝΤΡΙΚΗΣ ΜΑΚΕΔΟΝΙΑΣ	1	ΕΚΤ	T1386	Άτομα περιθωριοποιημένων ομάδων/κοινοτήτων που ωφελούνται από υπηρεσίες κοινωνικής ένταξης που παρέχονται μέσω one stop shops και Κέντρων Κοινοτήτων
ΠΕΠ ΗΠΕΙΡΟΥ	1	ΕΤΠΑ	T1608	Ποσοστό επιχειρήσεων που ανέπτυξαν καινοτόμα προϊόντα και διαδικασίες
ΕΠ ΑΝΕΚ	3	ΕΤΠΑ	T4207	Ποσοστό καινοτόμων επιχειρήσεων επί του συνόλου
		ΕΚΤ	T4221	Σύμφωνα συνεργασίας μεταξύ επιχειρήσεων και εκπαιδευτικών ιδρυμάτων/ φορέων, για εφαρμογή προγραμμάτων σπουδών
		ΕΚΤ	T4225	Έργα που καταλήγουν σε ρυθμίσεις που εφαρμόζονται
ΕΠ ΑΝΑΔΕΔΒΜ	6	ΠΑΝ	CR07	Οικονομικά μη ενεργοί συμμετέχοντες που βρίσκονται εκτός εκπαίδευσης ή κατάρτισης, οι οποίοι ολοκληρώνουν την παρέμβαση που υποστηρίζεται από την ΠΑΝ
		ΠΑΝ	CR09	Οικονομικά μη ενεργοί συμμετέχοντες που βρίσκονται εκτός εκπαίδευσης ή κατάρτισης, που συμμετέχουν σε εκπαίδευση/κατάρτιση, που αποκτούν εξειδίκευση ή που κατέχουν θέση απασχόλησης, συμπεριλαμβανομένης της αυτοαπασχόλησης, αμέσως μετά τη λήξη της συμμετοχής τους
		ΠΑΝ	CR08	Οικονομικά μη ενεργοί συμμετέχοντες που βρίσκονται εκτός εκπαίδευσης ή κατάρτισης, οι οποίοι λαμβάνουν προσφορά εργασίας, συνεχιζόμενης εκπαίδευσης, μαθητείας ή πρακτικής άσκησης αμέσως μετά τη λήξη της συμμετοχής τους
		ΕΚΤ	T4901	Αριθμός σχολείων στα οποία το ποσοστό ΠΕΣ μειώθηκε κατά τουλάχιστον 20% του αρχικού
		ΕΚΤ	T4907	Ποσοστό φοιτητών που πραγματοποιούν την πρακτική τους άσκηση σε επιχειρήσεις
		ΕΚΤ	T4909	Ποσοστό ωφελουμένων που συμμετέχουν σε προγράμματα μαθητείας στο σύνολο των μαθητών / σπουδαστών / αποφοίτων ΕΠΑΛ, ΣΕΚ, ΙΕΚ κλπ

Η συμπλήρωση των ελλείψεων για την 1<sup>η</sup> ομάδα δεικτών ολοκληρώθηκε σταδιακά κατά το διάστημα Μαρτίου 2015-Δεκεμβρίου 2016.

Όσον αφορά στους δείκτες του ΕΚΤ, η πλειοψηφία των ελλείψεων καλύφθηκε με ευθύνη των Διαχειριστικών Αρχών και τα σχετικά έγγραφα αναρτήθηκαν στην SFC2014. Για τρεις από τους δείκτες ΕΚΤ στα ΠΕΠ (T2817, T3125, T2436), συμφωνήθηκε μεταξύ ΕΥΣΕΚΤ και Ευρωπαϊκής Επιτροπής (τηλεδιάσκεψη 25.4.2017) η αντικατάστασή τους κατά την αναθεώρηση των ΕΠ από νέους δείκτες αποτελεσμάτων (3 δείκτες αποτελεσμάτων σε κάθε ένα από τα 3 ΠΕΠ σε αντικατάσταση του 1 ειδικού επιχειρησιακού δείκτη). Ακολούθησε το από 29.5.2017 έγγραφο με Α.Π 17/οικ.354/ΕΥΣΕΚΤ και η ανάρτηση στην SFC2014 με τη σχετική πληροφόρηση/τεκμηρίωση. (Πίνακας 23).

Όσον αφορά στο ΕΤΠΑ, από τους 8 δείκτες οι 2 αφορούσαν σε καινοτόμες επιχειρήσεις (T1608, T4207) και καλύφθηκαν οι ελλείψεις από τις αρμόδιες Διαχειριστικές Αρχές. Οι υπόλοιποι δείκτες αφορούσαν στον τομέα του περιβάλλοντος και οι ελλείψεις αντιμετωπίστηκαν σε κεντρικό επίπεδο από την ΕΥΣΣΑ (Πίνακας 23).

Με την 1<sup>η</sup> προγραμματισμένη αναθεώρηση κάθε ΕΠ, οι Διαχειριστικές Αρχές έχουν αναλάβει την υποχρέωση επικαιροποίησης των τιμών βάσης και στόχου των δεικτών αποτελέσματος με ελλείψεις, όπως αυτές καλύφθηκαν από τα σχέδια δράσης και αποτυπώνεται στον Πίνακα 24.

Σε ό,τι αφορά στη μέτρηση των κοινών δεικτών μακροπρόθεσμων αποτελεσμάτων ΕΚΤ για τους οποίους θα απαιτηθεί διενέργεια ερευνών, αυτή θα καλυφθεί στο πλαίσιο του Μνημονίου Συνεργασίας που υπεγράφη τον Φεβρουάριο του 2016 μεταξύ της ΕΑΣ και της ΕΛΣΤΑΤ. Συμφωνήθηκε ότι η ΕΛΣΤΑΤ θα αναλάβει για όλα τα ΕΠ (στις αντίστοιχες επενδυτικές προτεραιότητες) το σχεδιασμό των δειγμάτων για τη μέτρηση των δεικτών για τους οποίους θα απαιτηθεί έρευνα, σύμφωνα με τις κατευθύνσεις/μεθοδολογικά έγγραφα της Επιτροπής, και ότι θα συμβάλλει στο σχεδιασμό των ερωτηματολογίων που θα χρησιμοποιηθούν στις έρευνες, σε συνεργασία με την ΕΥΣΕΚΤ. Σε συνέχεια απόφασης που θα ληφθεί από τις αρμόδιες ΔΑ για την πρώτη μέτρηση δεικτών μακροπρόθεσμων αποτελεσμάτων (σε Επενδυτικές Προτεραιότητες ΕΠ στις οποίες υπάρχει ήδη ολοκλήρωση πράξεων συμμετεχόντων και καταχώρηση όλων των απαιτούμενων δεδομένων στο ΟΠΣ από τα απογραφικά δελτία εισόδου και εξόδου για το σύνολο των συμμετεχόντων από τις αντίστοιχες πράξεις), θα ακολουθήσει συνεργασία με την ΕΛΣΤΑΤ με βάση τα παραπάνω, υπό το συντονισμό της ΕΥΣΕΚΤ.

**ΠΙΝΑΚΑΣ 26 - Ενέργειες κάλυψης ελλείψεων δεικτών αποτελέσματος σε σχέδιο δράσης**

Επιχειρησιακό Πρόγραμμα	Κωδικός δείκτη	Ονομασία δείκτη	Κάλυψη ελλείψεων
ΕΠ ΑΝΑΔΕΒΜ	CR07	Οικονομικά μη ενεργοί συμμετέχοντες που βρίσκονται εκτός εκπαίδευσης ή κατάρτισης, οι οποίοι ολοκληρώνουν την παρέμβαση που υποστηρίζεται από την ΠΑΝ	Για την αντιμετώπιση των απαιτήσεων του Σχεδίου Δράσης και την εκπλήρωση των αυτοδεσμεύσεων, ανατέθηκε το 2014 έργο για την ανάπτυξη μεθοδολογικού εργαλείου προσδιορισμού των τιμών στόχου των δεικτών των οικονομικά μη ενεργών NEETs, ενώ παράλληλα συγκροτήθηκε Ομάδα Διαχείρισης Έργου για την υποβολή πρότασης προς την αρμόδια Διαχειριστική Αρχή, για την συμπλήρωση των τιμών στόχου των δεικτών βάση συγκεκριμένης μεθοδολογίας. Βάσει της τελικής πρότασης της Ομάδας Έργου, η Διαχειριστική Αρχή του ΕΠ εισηγήθηκε τη συμπλήρωση των τιμών στόχου και ενημερώθηκε η Ευρωπαϊκή Επιτροπή με επιστολή του Ειδικού Γραμματέα Διαχείρισης Τομεακών ΕΠ του ΕΚΤ, κ. Ιωαννίδη. Ύστερα από παρατηρήσεις της γεωγραφικής μονάδας της Ευρωπαϊκής Επιτροπής αναφορικά με τις τιμές στόχου των δεικτών, ακολούθησε δεύτερη επιστολή του κ. Ιωαννίδη προς την Ευρωπαϊκή Επιτροπή, με την οποία προσαρμόστηκαν οι τιμές στόχου των τριών δεικτών αποτελέσματος. Σε απάντηση της επιστολής αυτής, απεστάλη επιστολή της ΕΕ, με την οποία άρθηκε η σχετική αυτοδέσμευση και επομένως καλύφθηκαν οι απαιτήσεις των ελλείψεων των δεικτών αποτελέσματος του σχεδίου δράσης για παρεμβάσεις ΠΑΝ του ΕΠΑΝΑΔΒΜ 2014-2020. Όλα τα έγγραφα έχουν αναρτηθεί στην ηλεκτρονική βάση SFC με το α.π. 48367/ΕΥΣΣΑ 922/10.02.2016 έγγραφο. Οι τιμές βάσης και στόχου των 3 δεικτών αποτυπώνονται στον Πίνακα που ακολουθεί.
	CR09	Οικονομικά μη ενεργοί συμμετέχοντες που βρίσκονται εκτός εκπαίδευσης ή κατάρτισης, που συμμετέχουν σε εκπαίδευση/κατάρτιση, που αποκτούν εξειδίκευση ή που κατέχουν θέση απασχόλησης, συμπεριλαμβανομένης της αυτοαπασχόλησης, αμέσως μετά τη λήξη της συμμετοχής τους	
	CR08	Οικονομικά μη ενεργοί συμμετέχοντες που βρίσκονται εκτός εκπαίδευσης ή κατάρτισης, οι οποίοι λαμβάνουν προσφορά εργασίας, συνεχιζόμενης εκπαίδευσης, μαθητείας ή πρακτικής άσκησης αμέσως μετά τη λήξη της συμμετοχής τους	
	T4901	Αριθμός σχολείων στα οποία το ποσοστό ΠΕΣ μειώθηκε κατά τουλάχιστον 20% του αρχικού	
	T4907	Ποσοστό φοιτητών που πραγματοποιούν την πρακτική τους άσκηση σε επιχειρήσεις	
	T4909	Ποσοστό ωφελουμένων που συμμετέχουν σε προγράμματα μαθητείας στο σύνολο των μαθητών / σπουδαστών / αποφοίτων ΕΠΑΛ, ΣΕΚ, ΙΕΚ κλπ	

Επιχειρησιακό Πρόγραμμα	Κωδικός δείκτη	Ονομασία δείκτη	Κάλυψη ελλείψεων
ΠΕΠ ΠΕΛΟΠΟΝΝΗΣΟΥ	T2436	Άτομα ευάλωτων κοινωνικών ομάδων που ενσωματώνονται στην κοινωνία	Για την αντιμετώπιση των απαιτήσεων των Σχεδίων Δράσης των δεικτών T2436, T3125, T2817 και σε συνέχεια των συμφωνηθέντων στην τηλεδιάσκεψη της 25.4.2017 μεταξύ της Ευρωπαϊκής Επιτροπής και των αρμόδιων υπηρεσιών της ΕΑΣ, αναρτήθηκε στην ηλεκτρονική βάση SFC το με Α.Π. 17/οικ.354/ΕΥΣΕΚΤ/29.05.2017 έγγραφο και τα Δελτία Ταυτότητας των δεικτών αποτελεσμάτων που συμφωνήθηκε να αντικαταστήσουν τους δείκτες T2436, T3125, T2817 στην αναθεώρηση των ΕΠ. Ειδικότερα για κάθε δείκτη/ΠΕΠ προτάθηκαν 3 νέοι δείκτες αποτελεσμάτων, δηλ. συνολικά αναρτήθηκαν στην SFC, 9 Δελτία Ταυτότητας Δεικτών που περιλαμβάνουν τον ορισμό του κάθε δείκτη, τον τρόπο μέτρησης, τις τιμές βάσης και στόχου. Οι τιμές βάσης και στόχου των 9 δεικτών αποτυπώνονται στον Πίνακα που ακολουθεί.
ΠΕΠ ΚΡΗΤΗΣ	T3125	Πληθυσμός ευπαθών ομάδων που λαμβάνουν προηγμένες υπηρεσίες	
ΠΕΠ ΒΟΡΕΙΟΥ ΑΙΓΑΙΟΥ	T2817	Άτομα ευάλωτων κοινωνικών ομάδων που ενσωματώνονται κοινωνικά μετά τη λήξη της συμμετοχής τους	
ΕΠ ΑΝΕΚ	T4221	Σύμφωνα συνεργασίας μεταξύ επιχειρήσεων και εκπαιδευτικών ιδρυμάτων/ φορέων, για εφαρμογή προγραμμάτων σπουδών	Καταρτίστηκε με ευθύνη της ΔΑ έκθεση υλοποίησης του Σχεδίου Δράσης, η οποία αναρτήθηκε στην ηλεκτρονική βάση SFC με το α.π. 43990/ ΕΥΣΣΑ 827/21.04.2016 έγγραφο. Η έκθεση περιλαμβάνει αναλυτικά στοιχεία για τον προσδιορισμό των τιμών βάσης και στόχου του δείκτη. Για τον συγκεκριμένο δείκτη έγινε αναζήτηση σχετικών συμφώνων συνεργασίας από δράσεις ΕΣΠΑ 2007-2013 ή/ και εθνικά προγράμματα (desk research εργασία). Οι τιμές βάσης και στόχου του δείκτη αποτυπώνονται στον Πίνακα που ακολουθεί.
	T4225	Έργα που καταλήγουν σε ρυθμίσεις που εφαρμόζονται	Καταρτίστηκε με ευθύνη της ΔΑ έκθεση υλοποίησης του Σχεδίου Δράσης, η οποία αναρτήθηκε στην ηλεκτρονική βάση SFC με το α.π. 43990/ ΕΥΣΣΑ 827/21.04.2016 έγγραφο. Η έκθεση περιλαμβάνει αναλυτικά στοιχεία για τον προσδιορισμό των τιμών βάσης και στόχου του δείκτη. Για τον συγκεκριμένο δείκτη έγινε καταγραφή έργων /δράσεων διοικητικής μεταρρύθμισης που έχουν υλοποιηθεί ή υλοποιούνται και η τελική τους εκροή έχει τεθεί σε εφαρμογή (desk research εργασία κυρίως στις δράσεις του ΕΠΑΝ και του ΕΠ ΔΜ 2007-2013). Οι τιμές βάσης και στόχου του δείκτη αποτυπώνονται στον Πίνακα που ακολουθεί.
	T4207	Ποσοστό καινοτόμων επιχειρήσεων επί του συνόλου	Καταρτίστηκε με ευθύνη της ΔΑ έκθεση υλοποίησης του Σχεδίου Δράσης, η οποία αναρτήθηκε στην ηλεκτρονική βάση SFC με το α.π. 43990/ ΕΥΣΣΑ 827/21.04.2016 έγγραφο. Η έκθεση περιλαμβάνει αναλυτικά στοιχεία για τον προσδιορισμό των τιμών βάσης και στόχου του δείκτη. Για τον συγκεκριμένο δείκτη έγινε αξιοποίηση των τελικών αποτελεσμάτων της έρευνας για την καινοτομία των επιχειρήσεων cis 2010-2012 (ΕΚΤ) συνδυαστικά με άλλους σχετικούς δείκτες. Οι τιμές βάσης και στόχου του δείκτη αποτυπώνονται στον Πίνακα που ακολουθεί.

Επιχειρησιακό Πρόγραμμα	Κωδικός δείκτη	Ονομασία δείκτη	Κάλυψη ελλείψεων
ΠΕΠ ΗΠΕΙΡΟΥ	T1608	Ποσοστό επιχειρήσεων που ανέπτυξαν καινοτόμα προϊόντα και διαδικασίες	Οι ελλείψεις στις τιμές βάσης και στόχου καλύφθηκαν έπειτα από τη δημοσίευση από το Εθνικό Κέντρο Τεκμηρίωσης (ΕΚΤ) της έκδοσης «Καινοτομία στις ελληνικές επιχειρήσεις 2010-2012», η οποία είναι διαθέσιμη και ηλεκτρονικά. Η τιμή βάσης του δείκτη ορίστηκε σε 20,8% και η τιμή στόχος σε 21,84%. Οι πίνακες με τα αναλυτικά στοιχεία έχουν αναρτηθεί στην ηλεκτρονική βάση SFC με το α.π. 43988/ ΕΥΣΣΑ 826/21.04.2016 έγγραφο.
ΠΕΠ ΙΟΝΙΩΝ ΝΗΣΩΝ	T2730	Έκταση περιοχών για τις οποίες απαιτείται η αξιολόγηση και διαχείριση του κινδύνου πλημμυρών και η εφαρμογή μέτρων της Οδηγίας 2007/60/ΕΚ	Η τιμή βάσης του δείκτη ορίστηκε σε 140 km <sup>2</sup> για το έτος 2014 βάσει της συνολικής έκτασης των Ζωνών Δυνητικά Υψηλού Κινδύνου Πλημμύρας (ΖΔΥΚΠ), όπως αυτές έχουν προσδιοριστεί από την Ειδική Γραμματεία Υδάτων σε εφαρμογή της Οδηγίας 2007/60/ΕΚ. Η τιμή στόχος του δείκτη ορίστηκε στο μηδέν (0), καθώς προγραμματίζεται να έχει ολοκληρωθεί η αξιολόγηση και η διαχείριση του κινδύνου πλημμυρών για όλες τις ΖΔΥΚΠ, ενώ το ΠΕΠ Ιονίων Νήσων επικεντρώνεται στην υλοποίηση έργων στις περιοχές αυτές. Το Δελτίο Ταυτότητας Δείκτη με όλα τα στοιχεία του δείκτη έχει αναρτηθεί στην SFC με το α.π. 10506/ΕΥΣΣΑ 121/27.01.2017 έγγραφο.
	T2728	Μείωση αερίων θερμοκηπίου ως αποτέλεσμα των δράσεων των στόχων των Προγραμμάτων -ΣΕΣ	Καθώς ο τίτλος του δείκτη δεν αντικατοπτρίζει κατάλληλα τον ειδικό στόχο του Προγράμματος, ο τίτλος του δείκτη προσαρμόζεται σε " <b>Εκπομπές αερίων θερμοκηπίου εκτός ΣΕΔΕ</b> ". Για τα αέρια του θερμοκηπίου η Ελλάδα καταρτίζει ετήσια εθνική έκθεση απογραφής, στο πλαίσιο των υποχρεώσεων της από το Πρωτόκολλο του Κιότο. Οι τιμές του δείκτη δεν μπορούν να εξειδικευτούν σε Περιφερειακό Επίπεδο καθώς οι στόχοι μείωσης της Απόφασης 406/2009/ΕΚ αφορούν σε επίπεδο κράτους-μέλους και η μεθοδολογία υπολογισμού έχει δομηθεί σε εθνικό επίπεδο. Ως εκ τούτου, η τιμή βάσης και στόχου συμπίπτουν με τις εθνικές τιμές, ήτοι 48.726.297 τόνοι ισοδύναμου CO <sub>2</sub> για το 2012 ως τιμή βάσης και 58.858.799 τόνοι ισοδύναμου CO <sub>2</sub> ως στόχος για το 2023. Το Δελτίο Ταυτότητας Δείκτη με όλα τα στοιχεία του δείκτη έχει αναρτηθεί στην SFC με το α.π. 10506/ΕΥΣΣΑ 121/27.01.2017 έγγραφο.
	T2614	Ποσοστό δασικών εκτάσεων που προστατεύονται	Ο δείκτης αντικαθίσταται με το δείκτη " <b>Έκταση καμένων δασικών εκτάσεων</b> " καθώς ο προτεινόμενος δείκτης δεν δύναται να μετρηθεί κατάλληλα για να αντικατοπτρίσει τον ειδικό στόχο του Προγράμματος και τις δράσεις που θα υλοποιηθούν. Η τιμή βάσης του νέου δείκτη ορίστηκε σε 725,30 εκτάρια. Η τιμή στόχος για το 2023 παραμένει η ίδια με την τιμή βάσης. Η μη αύξηση της έκτασης των καμένων εκτάσεων στα επίπεδα του 2012 θεωρείται σημαντική λαμβάνοντας υπόψη τις σύγχρονες τάσεις αύξησης των δασικών πυρκαγιών στην Περιφέρεια αλλά και τη συχνότητα με την οποία συμβάντα δασικών πυρκαγιών επαναλαμβάνονται. Το Δελτίο Ταυτότητας Δείκτη με όλα τα στοιχεία του δείκτη έχει αναρτηθεί στην SFC με το α.π. 10506/ΕΥΣΣΑ 121/27.01.2017 έγγραφο.

Επιχειρησιακό Πρόγραμμα	Κωδικός δείκτη	Ονομασία δείκτη	Κάλυψη ελλείψεων
ΠΕΠ ΝΟΤΙΟΥ ΑΙΓΑΙΟΥ	T3510	Ποσοστό δασικών εκτάσεων της Περιφέρειας που προστατεύονται	Ο δείκτης αντικαθίσταται με το δείκτη " <b>Έκταση καμένων δασικών εκτάσεων</b> " καθώς ο προτεινόμενος δείκτης δεν δύναται να μετρηθεί κατάλληλα για να αντικατοπτρίσει τον ειδικό στόχο του Προγράμματος και τις δράσεις που θα υλοποιηθούν. Η τιμή βάσης του νέου δείκτη ορίστηκε σε 1.591,4 εκτάρια. Η τιμή στόχος για το 2023 παραμένει η ίδια με την τιμή βάσης. Η μη αύξηση της έκτασης των καμένων εκτάσεων στα επίπεδα του 2012 θεωρείται σημαντική λαμβάνοντας υπόψη τις σύγχρονες τάσεις αύξησης των δασικών πυρκαγιών στην Περιφέρεια αλλά και τη συχνότητα με την οποία συμβάντα δασικών πυρκαγιών επαναλαμβάνονται. Το Δελτίο Ταυτότητας Δείκτη με όλα τα στοιχεία του δείκτη έχει αναρτηθεί στην SFC με το α.π. 10510/ΕΥΣΣΑ 122/27.01.2017 έγγραφο.
	T3515	Μείωση αερίων θερμοκηπίου ως αποτέλεσμα των δράσεων των στόχων των Προγραμμάτων -ΣΕΣ	Καθώς ο τίτλος του δείκτη δεν αντικατοπτρίζει κατάλληλα τον ειδικό στόχο του Προγράμματος, ο τίτλος του δείκτη προσαρμόζεται σε " <b>Εκπομπές αερίων θερμοκηπίου εκτός ΣΕΔΕ</b> ". Για τα αέρια του θερμοκηπίου η Ελλάδα καταρτίζει ετήσια εθνική έκθεση απογραφής, στο πλαίσιο των υποχρεώσεων της από το Πρωτόκολλο του Κιότο. Οι τιμές του δείκτη δεν μπορούν να εξειδικευτούν σε Περιφερειακό Επίπεδο καθώς οι στόχοι μείωσης της Απόφασης 406/2009/ΕΚ αφορούν σε επίπεδο κράτους-μέλους και η μεθοδολογία υπολογισμού έχει δομηθεί σε εθνικό επίπεδο. Ως εκ τούτου, η τιμή βάσης και στόχου συμπίπτουν με τις εθνικές τιμές, ήτοι 48.726.297 τόνοι ισοδύναμου CO2 για το 2012 ως τιμής βάσης και 58.858.799 τόνοι ισοδύναμου CO2 ως στόχος για το 2023. Το Δελτίο Ταυτότητας Δείκτη με όλα τα στοιχεία του δείκτη έχει αναρτηθεί στην SFC με το α.π. 10510/ΕΥΣΣΑ 122/27.01.2017 έγγραφο.
	T3531	Πληθυσμός που εξυπηρετείται με νερό κατάλληλο για ανθρώπινη κατανάλωση	Ο δείκτης αντικαθίσταται με το δείκτη " <b>Απαιτούμενη ποσότητα νερού για την κάλυψη των υδρευτικών αναγκών</b> " καθώς δεν αντικατοπτρίζει κατάλληλα τον ειδικό στόχο του Προγράμματος. Η τιμή βάσης του δείκτη ορίστηκε σε 48.265.500 m3 και η τιμή στόχος σε 65.671.500 m3. Το Δελτίο Ταυτότητας Δείκτη με όλα τα στοιχεία του δείκτη έχει αναρτηθεί στην SFC με το α.π. 10510/ΕΥΣΣΑ 122/27.01.2017 έγγραφο.
ΠΕΠ ΚΕΝΤΡΙΚΗΣ ΜΑΚΕΔΟΝΙΑΣ	T1386	Άτομα περιθωριοποιημένων ομάδων/κοινοτήτων που ωφελούνται από υπηρεσίες κοινωνικής ένταξης που παρέχονται μέσω one stop shops και Κέντρων Κοινοτήτων	Ο προσδιορισμός των τιμών βάσης και στόχου στηρίχθηκαν στο «Περιφερειακό Σχέδιο Δράσης για την κοινωνική ένταξη των Ρομά στην Περιφέρεια Κεντρικής Μακεδονίας» και το «Περιφερειακό Στρατηγικό Σχέδιο Κοινωνικής Ένταξης και καταπολέμησης της Φτώχειας», τα οποία είναι αναρτημένα στα έγγραφα του Προγράμματος στην ηλεκτρονική βάση SFC. Η τιμή βάσης του δείκτη ορίστηκε σε 240 συμμετέχοντες και η τιμή στόχος σε 1400 συμμετέχοντες. Το δελτίο ταυτότητας με τα αναλυτικά στοιχεία του δείκτη αναρτήθηκε στην ηλεκτρονική βάση SFC με το α.π. 48360/ΕΥΣΣΑ 921/10.05.2016 έγγραφο.

**ΠΙΝΑΚΑΣ 27 - Τιμές βάσης και στόχου δεικτών αποτελέσματος σε σχέδιο δράσης**

Επιχειρησιακό Πρόγραμμα	Ταμείο	Κωδικός δείκτη	Άξονας Προτεραιότητας	Κατηγορία Περιφέρειας/ Περιφέρεια	Τιμή βάσης	Τιμή στόχου	Ονομασία δείκτη	Αριθμός πρωτοκόλλου
ΠΕΠ ΒΟΡΕΙΟΥ ΑΙΓΑΙΟΥ	ΕΚΤ	Δείκτες σε αντικατάσταση του T2817			3	10	Συμμετέχοντες που αποδεσμεύονται από τη φροντίδα εξαρτημένων ατόμων και που δραστηριοποιούνται σε αναζήτηση εργασίας, που συμμετέχουν σε εκπαίδευση/κατάρτιση, που κατέχουν θέση απασχόλησης, συμπεριλαμβανομένης της αυτοαπασχόλησης, ή που διατηρούν τη θέση εργασίας τους, αμέσως μετά τη λήξη της συμμετοχής τους	17/οικ.354 /ΕΥΣΕΚΤ/2 9.05.2017
					0,04	0,05	Ποσοστό σχολείων που παρέχουν υπηρεσίες εξειδικευμένης εκπαιδευτικής στήριξης σε μαθητές ΑΜΕΑ	
					0	5	Αριθμός δομών που προσφέρουν βελτιωμένες/διευρυμένες υπηρεσίες	
ΠΕΠ ΙΟΝΙΩΝ ΝΗΣΩΝ	ΕΤΠΑ	T2614			725,3	725,3	Ποσοστό δασικών εκτάσεων που προστατεύονται	10506/ ΕΥΣΣΑ 121/ 27.01.2017
	ΕΤΠΑ	T2730			140	0	Έκταση περιοχών για τις οποίες απαιτείται η αξιολόγηση και διαχείριση του κινδύνου πλημμυρών και η εφαρμογή μέτρων της Οδηγίας 2007/60/ΕΚ	
	ΕΤΠΑ	T2728			48.726.297	58.858.799	Μείωση αερίων θερμοκηπίου ως αποτέλεσμα των δράσεων των στόχων των Προγραμμάτων - Ε.Σ.Π.Α	
ΠΕΠ ΗΠΕΙΡΟΥ	ΕΤΠΑ	T1608			20,80%	21,84%	Ποσοστό επιχειρήσεων που ανέπτυξαν καινοτόμα προϊόντα και διαδικασίες	43988/ ΕΥΣΣΑ 826/ 21.04.2016
ΠΕΠ ΚΕΝΤΡΙΚΗΣ ΜΑΚΕΔΟΝΙΑΣ	ΕΚΤ	T1386			240	1400	Άτομα περιθωριοποιημένων ομάδων/κοινοτήτων που ωφελούνται από υπηρεσίες κοινωνικής ένταξης που παρέχονται μέσω one stop shops και Κέντρων Κοινοτήτων	48360/ ΕΥΣΣΑ 921/ 10.05.2016

Επιχειρησιακό Πρόγραμμα	Ταμείο	Κωδικός δείκτη	Άξονας Προτεραιότητας	Κατηγορία Περιφέρειας/ Περιφέρεια	Τιμή βάσης	Τιμή στόχου	Ονομασία δείκτη	Αριθμός πρωτοκόλλου
ΠΕΠ ΚΡΗΤΗΣ	ΕΚΤ	Δείκτες σε αντικατάσταση του Τ3125			8	25	Συμμετέχοντες που αποδεσμεύονται από τη φροντίδα εξαρτημένων ατόμων και που δραστηριοποιούνται σε αναζήτηση εργασίας, που συμμετέχουν σε εκπαίδευση/κατάρτιση, που κατέχουν θέση απασχόλησης, συμπεριλαμβανομένης της αυτοαπασχόλησης, ή που διατηρούν τη θέση εργασίας τους, αμέσως μετά τη λήξη της συμμετοχής τους	17/οικ.354/ΕΥΣΕΚΤ/29.05.2017
					4,60%	5,40%	Ποσοστό σχολείων που παρέχουν υπηρεσίες εξειδικευμένης εκπαιδευτικής στήριξης σε μαθητές ΑΜΕΑ	
					0	4	Αριθμός δομών που προσφέρουν βελτιωμένες/διευρυμένες υπηρεσίες	
ΠΕΠ ΝΟΤΙΟΥ ΑΙΓΑΙΟΥ	ΕΤΠΑ	T3515			48.726.297	58.858.799	Μείωση αερίων θερμοκηπίου ως αποτέλεσμα των δράσεων των στόχων των Προγραμμάτων - Ε.Σ.Π.Α	10510/ΕΥΣΣΑ 122/27.01.2017
	ΕΤΠΑ	T3531			48.265.500	65.671.500	Πληθυσμός που εξυπηρετείται με νερό κατάλληλο για ανθρώπινη κατανάλωση	
	ΕΤΠΑ	T3510			1.591,4	1.591,4	Ποσοστό δασικών εκτάσεων της Περιφέρειας που προστατεύονται	
ΠΕΠ ΠΕΛΟΠΟΝΝΗΣΟΥ	ΕΚΤ	Δείκτες σε αντικατάσταση του Τ2436			0	3	Συμμετέχοντες που αποδεσμεύονται από τη φροντίδα εξαρτημένων ατόμων και που δραστηριοποιούνται σε αναζήτηση εργασίας, που συμμετέχουν σε εκπαίδευση/κατάρτιση, που κατέχουν θέση απασχόλησης, συμπεριλαμβανομένης της αυτοαπασχόλησης, ή που διατηρούν τη θέση εργασίας τους, αμέσως μετά τη λήξη της συμμετοχής τους	17/οικ.354/ΕΥΣΕΚΤ/29.05.2017
					4%	5%	Ποσοστό σχολείων που παρέχουν υπηρεσίες εξειδικευμένης εκπαιδευτικής στήριξης σε μαθητές ΑΜΕΑ	
					0	5	Αριθμός δομών που προσφέρουν βελτιωμένες/διευρυμένες υπηρεσίες	



Επιχειρησιακό Πρόγραμμα	Ταμείο	Κωδικός δείκτη	Άξονας Προτεραιότητας	Κατηγορία Περιφέρειας/ Περιφέρειες	Τιμή βάσης	Τιμή στόχου	Ονομασία δείκτη	Αριθμός πρωτοκόλλου
ΕΠ ΑΝΑΔΕΒΜ	ΠΑΝ	CR07			0	75%	Οικονομικά μη ενεργοί συμμετέχοντες που βρίσκονται εκτός εκπαίδευσης ή κατάρτισης, οι οποίοι ολοκληρώνουν την παρέμβαση που υποστηρίζεται από την ΠΑΝ	48367/ ΕΥΣΣΑ 922/ 10.05.2016
	ΠΑΝ	CR09			0	25%	Οικονομικά μη ενεργοί συμμετέχοντες που βρίσκονται εκτός εκπαίδευσης ή κατάρτισης, που συμμετέχουν σε εκπαίδευση/κατάρτιση, που αποκτούν εξειδίκευση ή που κατέχουν θέση απασχόλησης, συμπεριλαμβανομένης της αυτοαπασχόλησης, αμέσως μετά τη λήξη της συμμετοχής τους	
	ΠΑΝ	CR08			0	30%	Οικονομικά μη ενεργοί συμμετέχοντες που βρίσκονται εκτός εκπαίδευσης ή κατάρτισης, οι οποίοι λαμβάνουν προσφορά εργασίας, συνεχιζόμενης εκπαίδευσης, μαθητείας ή πρακτικής άσκησης αμέσως μετά τη λήξη της συμμετοχής τους	
	ΕΚΤ	T4901	Α.Π. 6	ΛΑΠ	*	130	Αριθμός σχολείων στα οποία το ποσοστό ΠΕΣ μειώθηκε κατά τουλάχιστον 20% του αρχικού	130424/ ΕΥΣΣΑ 2588/ 08.12.2016
				ΠΜ	*	35		
				ΠΑΠ	*	34		
				Α.Π. 8	Στ. Ελλάδα	*		
	Α.Π. 9	Ν. Αιγαίο	*	5				
	ΕΚΤ	T4907	Α.Π. 7	ΛΑΠ	49%	55%	Ποσοστό φοιτητών που πραγματοποιούν την πρακτική τους άσκηση σε επιχειρήσεις	
				ΠΜ	49%	55%		
ΠΑΠ				49%	55%			
Α.Π. 8				Στ. Ελλάδα	49%	55%		
Α.Π. 9	Ν. Αιγαίο	49%	55%					
ΕΚΤ	T4909	Α.Π. 7	ΛΑΠ	**	35%	Ποσοστό ωφελουμένων που συμμετέχουν σε προγράμματα μαθητείας στο σύνολο των μαθητών / σπουδαστών / αποφοίτων ΕΠΑΛ, ΣΕΚ, ΙΕΚ κλπ		
			ΠΜ	**	35%			
			ΠΑΠ	**	35%			
			Α.Π. 8	Στ. Ελλάδα	**		35%	
Α.Π. 9	Ν. Αιγαίο	**	35%					
ΕΠ ΑΝΕΚ	ΕΤΠΑ	T4207	Α.Π. 1	ΛΑΠ	48,70%	53,60%	Ποσοστό καινοτόμων επιχειρήσεων επί του συ-	43990/

Επιχειρησιακό Πρόγραμμα	Ταμείο	Κωδικός δείκτη	Άξονας Προτεραιότητας	Κατηγορία Περιφέρειας/ Περιφέρεια	Τιμή βάσης	Τιμή στόχου	Ονομασία δείκτη	Αριθμός πρωτοκόλλου	
				ΠΜ	52,20%	57,40%	νόλου	ΕΥΣΣΑ 827/ 21.04.2016	
				ΠΑΠ	53,60%	59,00%			
				Α.Π. 1Σ	Στ. Ελλάδα	55,10%			60,60%
					Ν. Αιγαίο	48,30%			53,10%
	ΕΚΤ	T4221			0	6	Σύμφωνα συνεργασίας μεταξύ επιχειρήσεων και εκπαιδευτικών ιδρυμάτων/ φορέων, για εφαρμογή προγραμμάτων σπουδών		
	ΕΚΤ	T4225			4	7	Έργα που καταλήγουν σε ρυθμίσεις που εφαρμόζονται		

\* Χωρίς ex ante τιμή βάσης (δεν νοείται με βάση την φραστική διατύπωση του δείκτη)

\*\*Δεν τίθεται τιμή βάσης, καθότι η υφιστάμενη κατάσταση δεν αντιστοιχεί στην στόχευση του δείκτη εκροών (π.χ. δεν υφίστανται ΣΕΚ, απ' όπου αναμένονται πολύ σημαντικές εκροές μαθητείας).

## 12. ΟΡΙΣΜΟΙ ΚΟΙΝΩΝ ΔΕΙΚΤΩΝ ΤΟΥ ΕΤΠΑ/Τ.Σ. (ΠΑΡΑΡΤΗΜΑ Ι ΤΟΥ ΚΑΝ. ΕΕ 1301/2013, 1300/2013,1299/2013)

CO01	<p>Αριθμός επιχειρήσεων που λαμβάνουν στήριξη οποιασδήποτε μορφής από το ΕΤΠΑ (είτε η στήριξη αφορά κρατική ενίσχυση είτε όχι).</p> <p><u>Επιχείρηση</u>: Οργανισμός που παράγει αγαθά ή υπηρεσίες για την ικανοποίηση των αναγκών της αγοράς προκειμένου να αποκτήσει κέρδος.</p> <p>Συγκεκριμένα, βάσει του Κανονισμού 651/2014 ως επιχείρηση θεωρείται κάθε οντότητα, ανεξάρτητα από τη νομική της μορφή που ασκεί οικονομική δραστηριότητα. Σε αυτές περιλαμβάνονται ειδικότερα αυτοαπασχολούμενα άτομα και οικογενειακές επιχειρήσεις που ασκούν βιοτεχνική ή άλλη δραστηριότητα, καθώς και προσωπικές εταιρείες ή ενώσεις προσώπων που ασκούν τακτικά μια οικονομική δραστηριότητα.</p> <p>Ο δείκτης αποτελεί υπερσύνολο των δεικτών CO02, CO03, CO04, CO05, CO28 και CO29 και μετράει μοναδιαία τον αριθμό των επιχειρήσεων που ενισχύονται, ανεξάρτητα από την μορφή χρηματοδότησης (επιχορήγηση, χρηματοδοτικό εργαλείο κλπ). Κατά συνέπεια στις περιπτώσεις που χρησιμοποιείται ο δείκτης CO01 θα πρέπει να επιλεγεί και τουλάχιστον ένας από τους παραπάνω δείκτες. Σημειώνεται ότι ο CO01 χρησιμοποιείται για όλες τις δράσεις ενίσχυσης επιχειρήσεων (π.χ. εξοικονόμηση ενέργειας, ΤΠΕ) καθώς και για δράσεις καινοτομίας στις επιχειρήσεις από κοινού με τους CO28 και CO29.</p> <p>Επισημαίνεται ότι η πολλαπλή μέτρηση θα πρέπει να εξαλειφθεί (π.χ. μία επιχείρηση που λαμβάνει επιχορήγηση περισσότερες από μια φορές, προσμετράται ως μία επιχείρηση που λαμβάνει επιχορήγηση και ο ΑΦΜ αποτελεί το στοιχείο αναφοράς με βάση το οποίο γίνεται η αποφυγή της πολλαπλής μέτρησης των επιχειρήσεων που ενισχύονται.</p> <p>Σημειώνεται ότι το άθροισμα των Δεικτών CO02, CO03, CO04, CO05 μπορεί να είναι μεγαλύτερο από την τιμή του Δείκτη CO01 στις περιπτώσεις όπου οι επιχειρήσεις λαμβάνουν διαφορετικές μορφές στήριξης ή συνδυασμό αυτών.</p>
CO02	<p>Αριθμός επιχειρήσεων που λαμβάνουν στήριξη σε μορφή μη επιστρεπτέας άμεσης χρηματοδοτικής στήριξης (ήτοι επιχορήγησης) με την προϋπόθεση της ολοκλήρωσης των έργων.</p> <p>Ο Δείκτης αποτελεί υποσύνολο του Δείκτη CO01 «Αριθμός επιχειρήσεων που λαμβάνουν στήριξη».</p> <p>Σημειώνεται ότι ο Δείκτης μετράει τον αριθμό των επιχειρήσεων και η πολλαπλή μέτρηση θα πρέπει να εξαλειφθεί. Ο ΑΦΜ αποτελεί το στοιχείο αναφοράς με βάση το οποίο γίνεται η αποφυγή της πολλαπλής μέτρησης των επιχειρήσεων που επιχορηγούνται.</p>
CO03	<p>Αριθμός επιχειρήσεων που λαμβάνουν χρηματοδοτική στήριξη που δεν έχει τη μορφή επιχορήγησης όπως δάνειο, επιδότηση επιτοκίου, εγγυήσεις πίστωσης, επιχειρηματικό κεφάλαιο ή άλλα χρηματοδοτικά εργαλεία.</p> <p>Ο Δείκτης αποτελεί υποσύνολο του Δείκτη CO01 «Αριθμός επιχειρήσεων που λαμβάνουν στήριξη».</p> <p>Σημειώνεται ότι οι Δείκτης μετράει τον αριθμό των επιχειρήσεων και η πολλαπλή μέτρηση θα πρέπει να εξαλειφθεί. Ο ΑΦΜ αποτελεί το στοιχείο αναφοράς με βάση το οποίο γίνεται η αποφυγή της πολλαπλής μέτρησης των επιχειρήσεων που λαμβάνουν οικονομική στήριξη.</p>
CO04	<p>Αριθμός επιχειρήσεων που λαμβάνει στήριξη η οποία δεν περιλαμβάνει άμεσο οικονομικό όφελος (καθοδήγηση, συμβουλευτικές υπηρεσίες, θερμοκοιτίδες επιχειρήσεων κλπ). Το επιχειρηματικό κεφάλαιο θεωρείται χρηματοδοτική στήριξη.</p> <p>Ο Δείκτης αποτελεί υποσύνολο του Δείκτη CO01 «Αριθμός επιχειρήσεων που λαμβάνουν στήριξη».</p> <p>Για παράδειγμα:</p> <ul style="list-style-type: none"> <li>- Αν μία θερμοκοιτίδα επιχειρήσεων λάβει στήριξη (επιχορήγηση) για τη δημιουργία και φιλοξενία 5 επιχειρήσεων, τότε ο δείκτης CO04 θα λάβει την τιμή 5. Η θερμοκοιτίδα δεν προσμετράται στην τιμή του δείκτη.</li> <li>- Αν μία επιχείρηση λάβει ένα κουπόνι για κατάρτιση και μια επιχορήγηση για κατάρτιση, τότε η επιχορήγηση προσμετράται στο δείκτη CO02 (CO02=1) και το κουπόνι στο δείκτη CO04 (CO04=1).</li> </ul> <p>Σημειώνεται ότι ο Δείκτης μετράει τον αριθμό των επιχειρήσεων και η πολλαπλή μέτρηση θα πρέπει να εξαλειφθεί. Ο ΑΦΜ αποτελεί το στοιχείο αναφοράς με βάση το οποίο γίνεται η αποφυγή της πολλαπλής μέτρησης των επιχειρήσεων που λαμβάνουν μη οικονομική στήριξη.</p>

C005	<p>Αριθμός επιχειρήσεων που δημιουργήθηκαν λαμβάνοντας χρηματοδοτική ενίσχυση ή στήριξη (συμβουλευτικές υπηρεσίες, καθοδήγηση κλπ) από το ΕΤΠΑ (π.χ. μέσα χρηματοοικονομικής τεχνικής) ή μονάδων/δομών παροχής στήριξης στις επιχειρήσεις που χρηματοδοτήθηκαν από το ΕΤΠΑ (π.χ. θερμοκοιτίδες επιχειρήσεων). Η επιχείρηση που δημιουργείται δεν υπήρχε τρία χρόνια πριν από την έναρξη του έργου, αλλά η Διαχειριστική Αρχή ή η Εθνική νομοθεσία μπορεί να ορίσει μικρότερο χρονικό όριο για τον ορισμό μιας επιχείρησης ως νέα και πάντα σύμφωνα με τα οριζόμενα στον Γενικό Απαλλακτικό Κανονισμό (ΓΑΚ 651/2014). Μία επιχείρηση δεν θεωρείται νέα, εάν αλλάξει μόνο η νομική της μορφή.</p> <p>Ο δείκτης αποτελεί υποσύνολο του Δείκτη C001 «Αριθμός επιχειρήσεων που λαμβάνουν στήριξη».</p> <p>Ο Δείκτης θα πρέπει να χρησιμοποιείται και στις περιπτώσεις δημιουργίας επιχειρήσεων και μέτρων καινοτομίας, εάν ο στόχος είναι να δημιουργηθούν ή να υποστηριχθούν νέες επιχειρήσεις (π.χ. επιχειρήσεις έντασης γνώσης, τεχνολογικών νεοφυών επιχειρήσεων).</p> <p>Σημειώνεται ότι οι Δείκτης μετράει τον αριθμό των επιχειρήσεων και η πολλαπλή μέτρηση θα πρέπει να εξαλειφθεί. Ο ΑΦΜ αποτελεί το στοιχείο αναφοράς με βάση το οποίο γίνεται η αποφυγή της πολλαπλής μέτρησης των επιχειρήσεων που επιχορηγούνται.</p>
C006	<p>Συνολική αξία ιδιωτικής συμμετοχής σε χρηματοδοτούμενα έργα που θεωρούνται κρατική ενίσχυση, όταν η στήριξη είναι με τη μορφή επιχορήγησης (Βλέπε Κοινό Δείκτη C002 «Αριθμός επιχειρήσεων που λαμβάνουν επιχορηγήσεις»), συμπεριλαμβανοντας και τα μη επιλέξιμα τμήματα του έργου.</p>
C007	<p>Συνολική αξία ιδιωτικής συμμετοχής σε χρηματοδοτούμενα έργα που θεωρούνται κρατική ενίσχυση, όταν η μορφή στήριξης είναι διαφορετική από επιχορήγηση (Βλέπε Κοινό δείκτη C003 «Αριθμός επιχειρήσεων που λαμβάνουν χρηματοδοτική υποστήριξη που δεν έχει τη μορφή επιχορήγησης»), συμπεριλαμβανοντας και τα μη επιλέξιμα τμήματα του έργου.</p>
C008	<p>Μεικτές νέες θέσεις εργασίας σε υποστηριζόμενες επιχειρήσεις σε ισοδύναμα πλήρους απασχόλησης. Ο δείκτης υπολογίζει το μέρος της αύξησης της απασχόλησης που είναι άμεση συνέπεια της ολοκλήρωσης του έργου (οι εργαζόμενοι που απασχολήθηκαν για την υλοποίηση του έργου δεν προσμετρούνται). Οι ανάγκες σε θέσεις εργασίας πρέπει να καλυφθούν (οι υφιστάμενες κενές θέσεις δεν προσμετρούνται) και να αυξήσουν το συνολικό αριθμό απασχολούμενων στην επιχείρηση.</p> <p>Εάν η συνολική απασχόληση στην επιχείρηση δεν αυξάνεται, η τιμή του δείκτη είναι μηδέν. Θεωρείται ως διατήρηση των υφιστάμενων θέσεων εργασίας και όχι ως αύξηση της συνολικής απασχόλησης. Οι διασφαλισμένες θέσεις εργασίας δεν προσμετρούνται στο δείκτη.</p> <p><u>Μεικτές θέσεις εργασίας:</u> Μεικτές θεωρούνται όλες οι θέσεις εργασίας που δημιουργούνται ανεξαρτήτως του αν ο εργαζόμενος προέρχεται από το εσωτερικό της οργανισμού (π.χ. εσωτερική μετακίνηση) ή έξω από τον οργανισμό, αρκεί να συνεισφέρει άμεσα στην αύξηση των συνολικών θέσεων εργασίας. Στην περίπτωση εσωτερικής μετακίνησης απαραίτητη προϋπόθεση για να θεωρηθεί η θέση που καλύφθηκε με τη μετακίνηση ως νέα θέση εργασίας, είναι να καλυφθεί και εκείνη η θέση από όπου μετακινήθηκε ο εργαζόμενος. Ο δείκτης θα πρέπει να χρησιμοποιείται αν η αύξηση στην απασχόληση μπορεί εύλογα να αποδοθεί στην ενίσχυση.</p> <p><u>Ισοδύναμα πλήρους απασχόλησης:</u> Οι θέσεις εργασίας μπορεί να είναι πλήρους απασχόλησης, μερικής απασχόλησης ή εποχικές. Οι εποχικές και οι μερικής απασχόλησης θέσεις εργασίας θα πρέπει να μετατρέπονται σε ισοδύναμα πλήρους απασχόλησης. Το Ισοδύναμο Πλήρους Απασχόλησης (ΙΠΑ) εκφράζει το συνολικό χρόνο που εργάστηκε ένα άτομο κατά τη διάρκεια ενός έτους και υπολογίζεται συγκρίνοντας τον πραγματικό χρόνο απασχόλησης ενός εργαζόμενου με το χρόνο πλήρους απασχόλησης. Το ΙΠΑ εκφράζει με συγκρίσιμο τρόπο τον πραγματικό χρόνο εργασίας κάθε απασχολούμενου και μπορεί κατά συνέπεια να αθροιστεί ανά κλάδο, περιφέρεια, χώρα κλπ.</p> <p>Το πρότυπο ΙΠΑ που θα χρησιμοποιηθεί είναι οι Ετήσιες Μονάδες Εργασίας (ΕΜΕ). Ένας εργαζόμενος πλήρους απασχόλησης λογίζεται ως 1 ΕΜΕ (λαμβάνοντας υπόψη ότι ως χρόνος πλήρους απασχόλησης ορίζονται οι 8 ώρες εργασίας ανά ημέρα και οι 5 ημέρες εργασίας ανά εβδομάδα, δηλ. 40 ώρες εργασίας ανά εβδομάδα). Για τον υπολογισμό των ΕΜΕ έχει αναπτυχθεί σχετικό αρχείο excel από την ΕΥΚΕ, το οποίο συνοδεύει το παρόν Δελτίο Ταυτότητας Δείκτη.</p> <p><u>Διάρκεια θέσεων εργασίας:</u> Οι θέσεις εργασίας προσδοκείται να είναι μόνιμες, δηλαδή να διαρκούν μία λογικά μακρά χρονική περίοδο που εξαρτάται από βιομηχανικά και τεχνολογικά χαρακτηριστικά. Οι εποχικές θέσεις εργασίας θα πρέπει να είναι επαναλαμβανόμενες. Για τις επιχειρήσεις που χρεοκόπησαν η αύξηση της απασχόλησης θεωρείται μηδενική.</p> <p><u>Χρόνος συλλογής στοιχείων:</u> Τα δεδομένα συλλέγονται πριν την έναρξη του έργου και μετά την ολοκλήρωσή του. Οι Διαχειριστικές Αρχές είναι ελεύθερες να ορίσουν το ακριβές χρονικό διάστημα συλλογής των στοιχείων. Η χρησιμοποίηση μέσου όρου απασχόλησης είναι προτιμότερη από τη χρησιμοποίηση στοιχείων απασχόλησης σε συγκεκριμένες ημερομηνίες.</p>
C009	<p>Ορισμός: Η εκ των προτέρων εκτιμώμενη αύξηση σε αριθμό επισκέψεων σε μία τοποθεσία το χρόνο μετά την ολοκλήρωση του έργου.</p> <p>Μέθοδος μέτρησης: Ισχύει για παρεμβάσεις σε τοποθεσίες που στοχεύουν να προσελκύσουν και να υποδέχονται επισκέπτες στο πλαίσιο του βιώσιμου τουρισμού. Περιλαμβάνει περιοχές με ή χωρίς προηγούμενη τουριστική δραστηριότητα (π.χ. φυσικά πάρκα ή κτίρια που μετατράπηκαν σε μουσεία). Ένας επισκέπτης μπορεί να κάνει πολλαπλές επισκέψεις. Για μία ομάδα επισκεπτών μετρώνται τόσες επισκέψεις όσα είναι τα μέλη της ομάδας. Η εκτίμηση του αναμενόμενου αριθμού επισκέψεων μπορεί να βασιστεί σε ανάλυση ζήτησης.</p>
C010	<p>Ορισμός: Αριθμός νοικοκυριών με πρόσβαση στο διαδίκτυο με ταχύτητα μεγαλύτερη των 30Mb/sec και τα οποία πριν είχαν περιορισμένη πρόσβαση (χαμηλότερη ταχύτητα) ή δεν είχαν καθόλου πρόσβαση σε αυτό</p> <p>Μέθοδος μέτρησης: Για την μέτρηση του δείκτη θα πρέπει η δυνατότητα πρόσβασης να αποκτήθηκε ως άμεση συνέπεια της παρέμβασης. Ο δείκτης μετρά νοικοκυριά με δυνατότητα πρόσβασης ανεξάρτητα από το αν οι άνθρωποι που ζουν σε αυτά πραγματικά επιλέγουν να συνδεθούν ή όχι. Ο στόχος των 30Mb/sec είναι σε πλήρη συνέργεια με τον στόχο της στρατηγικής Ευρώπη 2020 και την Ψηφιακή ατζέντα για την Ευρώπη.</p>

CO11	Μήκος σιδηροδρομικών γραμμών που κατασκευάζονται από το έργο εκεί που δεν υπήρχε πριν σιδηροδρομική γραμμή. Συμπεριλαμβάνεται και ο Προαστιακός Σιδηρόδρομος στον υπολογισμό του δείκτη.
CO11α	Μήκος σιδηροδρομικών γραμμών εντός ΔΕΔ-Μ της χώρας που κατασκευάζονται από το έργο, εκεί που δεν υπήρχε πριν σιδηροδρομική γραμμή. Συμπεριλαμβάνεται και ο Προαστιακός Σιδηρόδρομος στον υπολογισμό του δείκτη. Ο δείκτης CO11 θα πρέπει υποχρεωτικά να χρησιμοποιείται όπου γίνεται χρήση του Δείκτη CO11α.
CO12	Μήκος σιδηροδρομικών γραμμών των οποίων η ποιότητα ή η μεταφορική ικανότητα έχει βελτιωθεί. Η βελτίωση δύναται να περιλαμβάνει ηλεκτροδότηση, μετατροπή μονής σιδηροδρομικής γραμμής σε διπλή σιδηροδρομική γραμμή, αύξηση της πιθανής ταχύτητας στο δίκτυο ή οποιονδήποτε συνδυασμό αυτών, με εξαίρεση την εγκατάσταση συστήματος σήμανσης (συμπεριλαμβανομένης της διασφάλισης της συμβατότητας με το ERTMS - Ευρωπαϊκό Σύστημα Διαχείρισης Σιδηροδρομικής Κυκλοφορίας). Η λογική είναι να εξαιρεθούν τα συστήματα σήμανσης από τον υπολογισμό του δείκτη καθώς στρεβλώνουν την τιμή του. Τα συστήματα σήμανσης θα πρέπει να αντιμετωπίζονται ως ένας διακριτός ειδικός δείκτης προγράμματος και να μην μετριοούνται με το δείκτη CO12.
CO12α	Σιδηροδρομικό δίκτυο: Συνολικό μήκος ανακατασκευασμένων ή αναβαθμισμένων σιδηροδρομικών γραμμών, εκ των οποίων: ΔΕΔ-Μ
CO13	Μήκος οδικού δικτύου (σε χιλιόμετρα) που κατασκευάστηκε από το έργο όπου: <ul style="list-style-type: none"> <li>• δεν υπήρχε δρόμος πριν</li> </ul> ή <ul style="list-style-type: none"> <li>• ως συνέπεια της ολοκλήρωσης του έργου, βελτιώνεται η μεταφορική ικανότητα και η ποιότητα του υφιστάμενου τοπικού ή δευτερεύοντος οδικού δικτύου και το οποίο κατατάσσεται σε υψηλότερη ταξινόμηση (π.χ. εθνικό δίκτυο ή ισοδύναμο). Σε αυτή την περίπτωση, το οδικό δίκτυο δεν θα προσμετράται με το δείκτη CO14 «Συνολικό μήκος ανακατασκευασμένων ή αναβαθμισμένων οδών».</li> </ul>
CO13α	Μήκος οδικού δικτύου (σε χιλιόμετρα) εντός ΔΕΔ-Μ που κατασκευάστηκε από το έργο όπου: <ul style="list-style-type: none"> <li>• δεν υπήρχε δρόμος πριν</li> </ul> ή <ul style="list-style-type: none"> <li>• ως συνέπεια της ολοκλήρωσης του έργου, βελτιώνεται η μεταφορική ικανότητα και η ποιότητα του υφιστάμενου τοπικού ή δευτερεύοντος οδικού δικτύου και το οποίο κατατάσσεται σε υψηλότερη ταξινόμηση (π.χ. εθνικό δίκτυο ή ισοδύναμο). Σε αυτή την περίπτωση, το οδικό δίκτυο δεν μπορεί να μετρηθεί με το δείκτη CO14 «Συνολικό μήκος ανακατασκευασμένων ή αναβαθμισμένων οδών».</li> </ul> Ο δείκτης CO13 θα πρέπει υποχρεωτικά να χρησιμοποιείται όπου γίνεται χρήση του Δείκτη CO13α.
CO14	Μήκος οδικού δικτύου όπου η μεταφορική ικανότητα ή η ποιότητα του οδικού δικτύου (συμπεριλαμβανομένων των προτύπων ασφάλειας) βελτιώθηκε. Εάν η αναβάθμιση είναι τόσο σημαντική ώστε να πληροί τις προϋποθέσεις νέου δρόμου, θα πρέπει να μετρείται με το δείκτη CO13 «Συνολικό μήκος οδικού δικτύου» και όχι με το δείκτη CO14.
CO14α	Μήκος οδικού δικτύου εντός ΔΕΔ-Μ όπου η μεταφορική ικανότητα ή η ποιότητα του οδικού δικτύου (συμπεριλαμβανομένων των προτύπων ασφάλειας) βελτιώθηκε. Εάν η αναβάθμιση είναι τόσο σημαντική, ώστε να πληροί τις προϋποθέσεις νέου δρόμου, θα πρέπει να μετρείται με το δείκτη CO13α «Συνολικό μήκος οδικού δικτύου εκ των οποίων ΔΕΔ-Μ» και όχι με το δείκτη CO14α. -Ο δείκτης CO14 θα πρέπει υποχρεωτικά να χρησιμοποιείται όπου γίνεται χρήση του Δείκτη CO14α.
CO15	Μήκος γραμμών Μετρό και Τραμ που κατασκευάστηκαν ή αναβαθμίστηκαν. Η παρεχόμενη υπηρεσία κατά μήκος των αναβαθμισμένων γραμμών θα πρέπει να έχει βελτιωθεί σημαντικά ως συνέπεια της ολοκλήρωσης του έργου. Επισημαίνεται ότι ο Προαστιακός σιδηρόδρομος δεν πρέπει να συμπεριλαμβάνεται στις μετρήσεις του δείκτη CO15 αλλά να προσμετράται ή στον CO11 ή στον CO12 ανάλογα με το αν πρόκειται για νέα ή αναβαθμισμένη - ανακατασκευασμένη γραμμή.
CO16	Μήκος εσωτερικής ναυσιπλοΐας με νέα ή βελτιωμένη ικανότητα πλοήγησης. Η βελτίωση μπορεί να αφορά βελτιωμένη μεταφορική ικανότητα ή θέματα ασφαλείας.

CO17	<p>Ορισμός: Ετήσια δυναμικότητα νέων εγκαταστάσεων ανακύκλωσης αποβλήτων. Περιλαμβάνει επίσης την επέκταση υπαρχόντων εγκαταστάσεων.</p> <p>Μέθοδος μέτρησης: Υπολογίζεται με βάση τη δυναμικότητα των αποβλήτων που οδηγούνται σε ανακύκλωση σαν αποτέλεσμα των τεχνικών έργων που προγραμματίζονται. Έργα τα οποία συμβάλλουν στο δείκτη είναι α) οι μονάδες κομποστοποίησης προδιαλεγμένων αποβλήτων, β) η χωριστή συλλογή και επεξεργασία ανακυκλωσίων/ ανάκτηση (δίκτυο καφέ κάδων, οικιακή κομποστοποίηση, ΚΔΑΥ, πράσινα σημεία, κομποστοποίηση χωριστά συλλεγμένων (σύμμεκτα και πράσινοι κάδοι), δίκτυο συλλογής ανακυκλωσίων (πλην μπλε και γκρι κάδων). Δεν περιλαμβάνονται έργα Μονάδων Επεξεργασίας Αποβλήτων (ΜΕΑ) και CLO (compost-like output).</p> <p>Ανακύκλωση: οποιαδήποτε εργασία ανάκτησης με την οποία τα απόβλητα μετατρέπονται εκ νέου σε προϊόντα, υλικά ή ουσίες που προορίζονται είτε να εξυπηρετήσουν και πάλι τον αρχικό τους σκοπό είτε άλλους σκοπούς. Περιλαμβάνει την επανεπεξεργασία οργανικών υλικών αλλά όχι την ανάκτηση ενέργειας ή την επανεπεξεργασία σε υλικά που πρόκειται να χρησιμοποιηθούν ως καύσιμα ή σε εργασίες επίχωσης.</p>
CO18	<p>Ορισμός: Αριθμός ατόμων με πρόσβαση σε πόσιμο νερό μέσω του δικτύου ύδρευσης, λόγω της αύξησης της παραγωγής πόσιμου νερού ή της αύξησης της μεταφορικής ικανότητας ως συνέπεια του έργου.</p> <p>Μέθοδος μέτρησης: Ο δείκτης μετράει άτομα τα οποία πριν δεν ήταν συνδεδεμένα ή εξυπηρετούνταν από επισφαλή δίκτυα ύδρευσης και καλύπτεται άτομα σε νοικοκυριά με πραγματική (όχι εν δυνάμει) σύνδεση.</p> <p>Περιλαμβάνονται στη μέτρηση του δείκτη έργα βελτίωσης της ποιότητας του πόσιμου νερού, έργα διαρροών και έργα ανακατασκευής.</p> <p>Στο δείκτη δεν προσμετρώνται έργα που σκοπεύουν να δημιουργήσουν και να βελτιώσουν συστήματα άρδευσης, έργα τα οποία δεν δίνουν στα νοικοκυριά νερό μέσω δικτύου ύδρευσης, όπως για παράδειγμα τα αυτόνομα συστήματα παραγωγής και διάθεσης πόσιμου νερού. Επίσης ο δείκτης δεν πρέπει να χρησιμοποιείται σε απλές αντικαταστάσεις δικτύων.</p>
CO19	<p>Ορισμός: Αριθμός ατόμων των οποίων τα λύματα μεταφέρονται σε εγκαταστάσεις επεξεργασίας λυμάτων μέσω του δικτύου μεταφοράς, ως αποτέλεσμα της αυξημένης ικανότητας επεξεργασίας/ μεταφοράς λυμάτων του έργου και τα οποία προηγουμένως δεν ήταν συνδεδεμένα ή εξυπηρετούνταν από επισφαλή δίκτυα επεξεργασίας λυμάτων.</p> <p>Μέθοδος μέτρησης: Στο δείκτη περιλαμβάνεται η βελτίωση του επιπέδου επεξεργασίας λυμάτων και καλύπτονται άτομα σε νοικοκυριά με πραγματική (όχι εν δυνάμει) σύνδεση με το σύστημα επεξεργασίας λυμάτων, τα οποία δεν εξυπηρετούνταν από εγκαταστάσεις επεξεργασίας λυμάτων (ΕΕΛ).</p> <p>Στο δείκτη δεν προσμετρώνται αποχετευτικά έργα που δεν συνδέονται με ΕΕΛ, ΕΕΛ που δεν εξυπηρετούν δίκτυα καθώς και εγκαταστάσεις επεξεργασίας βοθρολυμάτων.</p>
CO20	<p>Ορισμός: Αριθμός ατόμων που εκτίθενται σε κίνδυνο από πλημμύρες όπου η επικινδυνότητα μειώθηκε ως άμεση συνέπεια ενός χρηματοδοτούμενου έργου.</p> <p>Μέθοδος μέτρησης: Στο δείκτη προσμετρώνται έργα που αποσκοπούν στην προστασία της ανθρώπινης ζωής και όχι στην προστασία των περιουσιών (π.χ. αντιπλημμυρικά ή αποστραγγιστικά που προστατεύουν γεωργικές εκτάσεις).</p> <p>Περιλαμβάνονται στο δείκτη δίκτυα ομβρίων σε οικισμούς καθώς και αντιπλημμυρικά έργα σε ρέματα (όχι κατά ανάγκη εντός Ζωνών Δυνητικά Υψηλού κινδύνου Πλημμύρας ΖΔΥΚΠ).</p>
CO21	<p>Ορισμός: Αριθμός ατόμων που εκτίθενται σε κίνδυνο δασικών πυρκαγιών, όπου η επικινδυνότητα μειώθηκε ως αποτέλεσμα ενός χρηματοδοτούμενου έργου.</p> <p>Μέθοδος μέτρησης: Η τιμή του δείκτη υπολογίζεται με βάση το άθροισμα του πληθυσμού περιοχών που ωφελούνται από μέτρα δασικής πυροπροστασίας. Οι Διαχειριστικές Αρχές παροτρύνονται να αποκλείσουν την πολλαπλή μέτρηση στις περιπτώσεις όπου διαφορετικά μέτρα πρόληψης κινδύνων ωφελούν τον ίδιο πληθυσμό.</p>
CO22	<p>Ορισμός: Έκταση γης που έχει αποκατασταθεί ή μολυσμένη/ εγκαταλελειμμένη γη που έχει αναγεννηθεί και είναι πλέον διαθέσιμη για την ανάπτυξη οικονομικών (με εξαίρεση τις μη επιλέξιμες δραστηριότητες, π.χ. γεωργία ή δασοκομία) ή κοινοτικών δραστηριοτήτων.</p> <p>Μέθοδος μέτρησης: Στο Δείκτη δεν προσμετρώνται έργα αστικών αναπλάσεων σε υπαίθριους χώρους παρά μόνο αποκατάσταση γης για την ανάπτυξη οικονομικών δραστηριοτήτων.</p>

CO23	<p>Ορισμός: Έκταση αποκατεστημένων ή νέων περιοχών με στόχο τη βελτίωση του καθεστώτος διατήρησης για τα απειλούμενα είδη. Οι δράσεις μπορούν να υλοποιηθούν εντός και εκτός των περιοχών Natura 2000, αρκεί να συμβάλουν στη βελτίωση του καθεστώτος διατήρησης των εν λόγω ειδών, των ενδιαιτημάτων ή των οικοσυστημάτων για την προστασία της βιοποικιλότητας και στη διατήρηση των οικοσυστημικών υπηρεσιών.</p> <p>Μέθοδος μέτρησης: Στο δείκτη προσμετρούνται δράσεις από το εγκεκριμένο Σχέδιο Διαχείριση και είναι σύμφωνες με το Έργο ΠΛΑΙΣΙΟ ΔΡΑΣΕΩΝ ΠΡΟΤΕΡΑΙΟΤΗΤΑΣ ΓΙΑ ΤΟ ΔΙΚΤΥΟ NATURA 2000 ΓΙΑ ΤΗΝ ΠΡΟΓΡΑΜΜΑΤΙΚΗ ΠΕΡΙΟΔΟ 2014-2020.</p> <p>Σ το δείκτη δεν προσμετρούνται οι ακόλουθες δραστηριότητες:</p> <ul style="list-style-type: none"> <li>• Προετοιμασία Σχεδίων Διαχείρισης &amp; Στρατηγικών: ολοκλήρωση του σχεδιασμού προστασίας και διαχείρισης των περιοχών Natura 2000</li> <li>• Σύσταση Φορέων</li> <li>• Λειτουργικές δαπάνες των Φορέων Διαχείρισης</li> <li>• Συντήρηση υποδομών, συμπεριλαμβανομένων των υποδομών για τη δημόσια πρόσβαση των περιοχών.</li> <li>• Δαπάνες Προσωπικού</li> <li>• Επιτήρηση και φύλαξη των περιοχών</li> <li>• Παροχή υπηρεσιών: ανταποδοτικά/ αποζημίωση για δικαιώματα και απώλεια Εισοδημάτων</li> <li>• Αγορά γης</li> </ul>
CO24	<p>Μεικτές νέες θέσεις εργασίας (που δεν προϋπήρχαν) για την άμεση ενασχόληση με δραστηριότητες E&amp;A, σε ισοδύναμα πλήρους απασχόλησης. Κάθε θέση εργασίας θα πρέπει να αποτελεί συνέπεια της υλοποίησης ή ολοκλήρωσης των έργων, θα πρέπει να καλυφθεί (υφιστάμενες κενές θέσεις εργασίας δεν προσμετρούνται) και θα πρέπει να αυξάνει το συνολικό αριθμό των ερευνητικών θέσεων εργασίας στον οργανισμό. Προσωπικό υποστήριξης για E&amp;A (δηλ. θέσεις εργασίας που δεν σχετίζονται άμεσα με δραστηριότητες E&amp;A) δεν συνυπολογίζεται. Ο δείκτης εστιάζει στο απασχολούμενο προσωπικό, ενώ η υποστηριζόμενη οντότητα μπορεί να είναι νέα ή υφιστάμενη.</p> <p><u>Μεικτές θέσεις εργασίας:</u> Μεικτές θεωρούνται όλες οι θέσεις εργασίας που δημιουργούνται ανεξαρτήτως του αν ο εργαζόμενος προέρχεται από το εσωτερικό της οργανισμού (π.χ. εσωτερική μετακίνηση) ή έξω από τον οργανισμό, αρκεί να συνεισφέρει άμεσα στην αύξηση των συνολικών ερευνητικών θέσεων εργασίας. Στην περίπτωση εσωτερικής μετακίνησης απαραίτητη προϋπόθεση για να θεωρηθεί η θέση που καλύφθηκε ως νέα θέση εργασία, είναι να καλυφθεί και εκείνη η θέση από όπου μετακινήθηκε ο εργαζόμενος.</p> <p><u>Ισοδύναμα πλήρους απασχόλησης:</u> η εργασία μπορεί να είναι πλήρης ή μερικής απασχόλησης ή εποχική. Οι εποχικές και οι μερικής απασχόλησης θέσεις εργασίας θα πρέπει να μετατρέπονται σε ισοδύναμα πλήρους απασχόλησης χρησιμοποιώντας πρότυπα της Διεθνούς Οργάνωσης Εργασίας ή στατιστικά ή άλλα πρότυπα.</p> <p>Το πρότυπο ΙΠΑ που θα χρησιμοποιηθεί για τους ερευνητές είναι οι Ετήσιες Μονάδες Εργασίας (EME). Ένας ερευνητής πλήρους απασχόλησης λογίζεται ως 1 EME (λαμβάνοντας υπόψη ότι ως χρόνος πλήρους απασχόλησης ορίζονται οι 8 ώρες εργασίας ανά ημέρα και οι 5 ημέρες εργασίας ανά εβδομάδα, δηλ. 40 ώρες εργασίας ανά εβδομάδα). Για τον υπολογισμό των EME έχει αναπτυχθεί σχετικό αρχείο excel, το οποίο συνοδεύει το παρόν Δελτίο Ταυτότητας Δείκτη.</p> <p>Στο πεδίο της E&amp;A η διάρκεια της εργασίας τείνει να είναι μικρότερη ("διάρκεια σχεδίου"). Οι θέσεις εργασίας που δημιουργούνται για διαφορετικά έργα θα πρέπει να προστίθενται (υπό την προϋπόθεση ότι όλα τα έργα λαμβάνουν στήριξη), και αυτό δεν θεωρείται ότι αποτελεί πολλαπλό υπολογισμό</p>
CO25	<p>Συνολικές θέσεις εργασίας <u>σε ερευνητικές υποδομές</u> που (1) συνδέονται άμεσα με δραστηριότητες E&amp;A και (2) επηρεάζονται άμεσα από το έργο. Οι θέσεις εργασίας πρέπει να καλυφθούν (κενές θέσεις δεν συνυπολογίζονται). Προσωπικό υποστήριξης για E&amp;A (δηλ. θέσεις εργασίας που δεν σχετίζονται άμεσα με δραστηριότητες E&amp;A) δεν συνυπολογίζεται. Αν απασχοληθούν περισσότεροι ερευνητές στις εγκαταστάσεις ως αποτέλεσμα του έργου, αυξάνοντας επομένως τον αριθμό των ερευνητικών θέσεων εργασίας, τότε οι νέες θέσεις προσμετρούνται (Βλέπε επίσης Δείκτη CO24 «Αριθμός νέων ερευνητών σε οντότητες που ενισχύονται»).</p> <p>Οι εγκαταστάσεις μπορεί να είναι ιδιωτικές ή δημόσιες. Το έργο πρέπει να βελτιώσει τις εγκαταστάσεις ή την ποιότητα των μηχανημάτων, δηλ. δεν είναι επιλέξιμη η συντήρηση ή η αντικατάσταση χωρίς ταυτόχρονη ποιοτική αναβάθμιση της εγκατάστασης.</p> <p><u>Ισοδύναμα πλήρους απασχόλησης:</u> η εργασία μπορεί να είναι πλήρης ή μερικής απασχόλησης ή εποχική. Οι εποχικές και οι μερικής απασχόλησης θέσεις εργασίας θα πρέπει να μετατρέπονται σε ισοδύναμα πλήρους απασχόλησης χρησιμοποιώντας πρότυπα της Διεθνούς Οργάνωσης Εργασίας ή στατιστικά ή άλλα πρότυπα.</p> <p>Το πρότυπο ΙΠΑ που θα χρησιμοποιηθεί για τους ερευνητές είναι οι Ετήσιες Μονάδες Εργασίας (EME). Ένας ερευνητής πλήρους απασχόλησης λογίζεται ως 1 EME (λαμβάνοντας υπόψη ότι ως χρόνος πλήρους απασχόλησης ορίζονται οι 8 ώρες εργασίας ανά ημέρα και οι 5 ημέρες εργασίας ανά εβδομάδα, δηλ. 40 ώρες εργασίας ανά εβδομάδα). Για τον υπολογισμό των EME έχει αναπτυχθεί σχετικό αρχείο excel, το οποίο συνοδεύει το παρόν Δελτίο Ταυτότητας Δείκτη.</p> <p>Ο όρος "ερευνητική υποδομή" προσδιορίζει μία πολύ ετερογενή ομάδα υλικών ή άυλων στοιχείων και επομένως δεν μπορεί να αποδοθεί από ένα περιορισμένο αριθμό φυσικών δεικτών. Η προσέγγιση που επιλέγεται εδώ είναι να γίνει εστίαση σε μία μη οικονομική διάσταση της επένδυσης (απασχόληση) που εξακολουθεί να μπορεί να αντικατοπτρίσει την κλίμακα της παρέμβασης.</p>

CO26	<p>Αριθμός επιχειρήσεων που συνεργάζονται με ερευνητικά ινστιτούτα σε έργα E&amp;A. Για την χρήση του δείκτη θα πρέπει να συμμετέχουν στο έργο τουλάχιστον μία επιχείρηση και ένα ερευνητικό ινστιτούτο. Την στήριξη μπορεί να λάβει ένα ή περισσότερα από τα συνεργαζόμενα μέρη (ερευνητικό ινστιτούτο ή επιχείρηση), υπό την προϋπόθεση της συνεργασίας. Η συνεργασία μπορεί να είναι νέα ή υφιστάμενη. Η συνεργασία θα πρέπει να διαρκέσει τουλάχιστον καθόλη τη διάρκεια του έργου.</p> <p><u>Επιχείρηση</u>: οργανισμός που παράγει αγαθά ή υπηρεσίες για την ικανοποίηση των αναγκών της αγοράς προκειμένου να επιτύχει κέρδος. Ο τόπος προέλευσης της επιχείρησης (εντός ή εκτός της ΕΕ) δεν έχει σημασία. Σε περίπτωση που μία επιχείρηση είναι επικεφαλής και άλλες είναι υπεργολάβοι που ωστόσο συνεργάζονται με το ερευνητικό ινστιτούτο, τότε όλες οι επιχειρήσεις θα πρέπει να προσμετρούνται. Όλες οι επιχειρήσεις που συνεργάζονται σε διαφορετικά έργα θα πρέπει να προσμετρούνται (υπό την προϋπόθεση ότι όλα τα έργα λαμβάνουν στήριξη) και αυτό δεν θεωρείται ότι αποτελεί πολλαπλό υπολογισμό.</p> <p><u>Ερευνητικό ινστιτούτο</u>: Οργανισμός στον οποίο η E&amp;A αποτελεί πρωταρχική δραστηριότητα. Η συνεργασία μπορεί να μετρηθεί βάσει είτε των δράσεων είτε των συμμετεχόντων. Ο συγκεκριμένος δείκτης εστιάζει στις επιχειρήσεις ως συμμετέχουσες.</p>
CO27	<p>Ορισμός: Συνολική αξία της ιδιωτικής συμμετοχής σε υποστηριζόμενα έργα καινοτομίας ή E&amp;A, συμπεριλαμβανομένων των μη επιλέξιμων τμημάτων του έργου.</p>
CO28	<p>Ο δείκτης μετράει το κατά πόσον μία επιχείρηση λαμβάνει στήριξη για να αναπτύξει ένα 'νέο στην αγορά' προϊόν, σε οποιαδήποτε από τις αγορές που δραστηριοποιείται η επιχείρηση. Περιλαμβάνει την καινοτομία διαδικασιών υπό τον όρο ότι η διαδικασία συνεισφέρει στην ανάπτυξη του προϊόντος. Δεν συμπεριλαμβάνονται τα έργα που δεν στοχεύουν πραγματικά στην ανάπτυξη ενός προϊόντος. Επισημαίνεται ότι η πολλαπλή μέτρηση θα πρέπει να εξαλειφθεί. Δηλαδή <u>αν μία επιχείρηση εισάγει αρκετά προϊόντα ή αν λαμβάνει στήριξη για διαφορετικά έργα, εξακολουθεί να προσμετρείται ως μία επιχείρηση</u>. Σε περίπτωση έργων συνεργασίας, ο δείκτης μετράει όλες τις συμμετέχουσες επιχειρήσεις.</p> <p>Ένα <u>προϊόν είναι νέο στην αγορά</u> αν δεν υπάρχει άλλο προϊόν στην αγορά με την ίδια λειτουργικότητα ή αν η τεχνολογία που το νέο προϊόν χρησιμοποιεί είναι ουσιαστικά διαφορετική από την τεχνολογία των υφιστάμενων προϊόντων. Τα προϊόντα μπορεί να είναι υλικά ή άυλα (συμπεριλαμβανομένων των υπηρεσιών). Προσμετρούνται και τα υποστηριζόμενα έργα που στόχευαν να εισάγουν νέα στις αγορές προϊόντα αλλά δεν το κατάφεραν.</p> <p><u>Εάν ένα προϊόν είναι νέο και στην αγορά και στην επιχείρηση, η επιχείρηση θα πρέπει να προσμετρηθεί και στους δύο σχετικούς δείκτες (Βλέπε Δείκτη CO29 «Αριθμός επιχειρήσεων που ενισχύονται για να εισάγουν προϊόντα νέα στην εταιρεία»).</u></p> <p>Τα <u>όρια της αγοράς</u> (γεωγραφικά ή άλλα) ορίζονται από τη Διαχειριστική Αρχή με βάση την επιχειρηματική δραστηριότητα της επιχείρησης που λαμβάνει στήριξη. Σημειωτέα η συνάφεια με το δείκτη CO29 «Αριθμός επιχειρήσεων που ενισχύονται για να εισάγουν προϊόντα νέα στην εταιρεία». Ενώ οι περισσότερες κλασσικές καινοτομίες οδηγούν σε προϊόντα που είναι νέα τόσο στην αγορά όσο και στην επιχείρηση, είναι δυνατό το προϊόν να είναι νέο στην αγορά αλλά όχι νέο στην επιχείρηση, π.χ. προσαρμογή ενός υφιστάμενου προϊόντος σε μία νέα αγορά χωρίς να αλλάξει η λειτουργικότητά του.</p>
CO29	<p>Ο δείκτης μετράει το κατά πόσον μία επιχείρηση λαμβάνει στήριξη για να αναπτύξει ένα 'νέο στην επιχείρηση' προϊόν. Περιλαμβάνει την καινοτομία διαδικασιών υπό τον όρο ότι η διαδικασία συνεισφέρει στην ανάπτυξη του προϊόντος. Δεν συμπεριλαμβάνονται τα έργα που δεν στοχεύουν πραγματικά στην ανάπτυξη ενός προϊόντος. Επισημαίνεται ότι η πολλαπλή μέτρηση θα πρέπει να εξαλειφθεί. Δηλαδή <u>αν μία επιχείρηση εισάγει διάφορα προϊόντα ή αν λαμβάνει στήριξη για διάφορα έργα, εξακολουθεί να προσμετρείται ως μία επιχείρηση</u>. Σε περίπτωση έργων συνεργασίας, ο δείκτης μετράει όλες τις συμμετέχουσες επιχειρήσεις για τις οποίες το προϊόν είναι νέο.</p> <p>Ένα <u>προϊόν είναι νέο στην επιχείρηση</u> εάν η επιχείρηση δεν παρήγαγε κάποιο προϊόν με την ίδια λειτουργικότητα ή αν η τεχνολογία παραγωγής είναι ουσιαστικά διαφορετική από την τεχνολογία των ήδη παραγόμενων προϊόντων. Τα προϊόντα μπορεί να είναι υλικά ή άυλα (συμπεριλαμβανομένων των υπηρεσιών). Προσμετρούνται τα υποστηριζόμενα έργα που στόχευαν να εισάγουν νέα στην επιχείρηση προϊόντα αλλά τελικά δεν το κατάφεραν. <u>Εάν ένα προϊόν είναι νέο και στην αγορά και στην επιχείρηση, η επιχείρηση θα πρέπει να προσμετρηθεί και στους δύο σχετικούς δείκτες (Βλέπε Δείκτη CO28 «Αριθμός επιχειρήσεων που ενισχύονται για να εισάγουν προϊόντα νέα στην αγορά»).</u></p> <p>Σημειωτέα η συνάφεια με το δείκτη CO28 «Αριθμός επιχειρήσεων που ενισχύονται για να εισάγουν προϊόντα νέα στην αγορά». Ενώ οι περισσότερες κλασσικές καινοτομίες οδηγούν σε προϊόντα που είναι νέα τόσο στην αγορά όσο και στην επιχείρηση, είναι δυνατό το προϊόν να είναι νέο στην επιχείρηση αλλά όχι νέο στην αγορά, π.χ. κάποιες μεταφορές τεχνολογίας.</p>
CO30	<p>Ορισμός: Αύξηση της δυναμικότητας παραγωγής ενέργειας στις εγκαταστάσεις που χρησιμοποιούν ανανεώσιμες πηγές ενέργειας, οι οποίες κατασκευάζονται/ εξοπλίζονται στο πλαίσιο του έργου. Περιλαμβάνει και την ηλεκτρική και την θερμική ενέργεια.</p> <p><u>Ανανεώσιμες πηγές ενέργειας</u>: κάθε πηγή ενέργειας που δεν είναι ορυκτή ή πυρηνική. Οδηγία 2009/28/ΕΚ Άρθρο 2(α): «ενέργεια από ανανεώσιμες πηγές»: η ενέργεια από ανανεώσιμες μη ορυκτές πηγές ήτοι αιολική, ηλιακή, αεροθερμική, γεωθερμική, υδροθερμική και ενέργεια των ωκεανών, υδροηλεκτρική, από βιομάζα, από τα εκλυόμενα στους χώρους υγειονομικής ταφής αέρια, από τα αέρια που παράγονται σε μονάδες επεξεργασίας λυμάτων και από τα βιοαέρια.</p> <p>Μέθοδος μέτρησης: Ως δεδομένα για τον υπολογισμό της μείωσης της ετήσιας κατανάλωσης πρωτογενούς ενέργειας από συστήματα ΑΠΕ για θέρμανση και ψύξη, χρησιμοποιούνται στοιχεία, τα οποία έχουν προέλθει από τα στατιστικά αποτελέσματα για την ενεργειακή απόδοση των κτιρίων του τριτογενή τομέα, όπως αυτά υπολογίζονται στο πλαίσιο αρμοδιοτήτων των Τμημάτων Επιθεώρησης Ενέργειας Βορείου και Νοτίου Ελλάδος του Σώματος Επιθεώρησης Περιβάλλοντος, Δόμησης, Ενέργειας και Μεταλλείων του ΥΠΕΝ.</p> <p>Αναλυτικά η μεθοδολογική προσέγγιση υπολογισμού του δείκτη παρατίθεται στο επισυναπτόμενο αρχείο 1 του σημείου 18.</p>



C031	<p>Ορισμός: Αριθμός κατοικιών που κατατάσσονται σε καλύτερη κατηγορία ενεργειακής κατανάλωσης.</p> <p>Μέθοδος μέτρησης: Για τον υπολογισμό του δείκτη χρησιμοποιήθηκαν τα στοιχεία από τις αιτήσεις στο Πληροφοριακό Σύστημα του Προγράμματος «Εξοικονόμηση Κατ' Οίκον Ι» και «Εξοικονόμηση Κατ' Οίκον ΙΙ», καθώς και ο συνδυασμός των παρεμβάσεων και ο ενεργειακός στόχος του υφιστάμενου Προγράμματος «Εξοικονόμηση Κατ' Οίκον ΙΙ».</p> <p>Η αναβάθμιση της ενεργειακής κατηγορίας της κατοικίας (τουλάχιστον κατά μία κατηγορία) θα πρέπει να είναι άμεση συνέπεια της ολοκλήρωσης του έργου και να πιστοποιείται από το προβλεπόμενο Πιστοποιητικού Ενεργειακής Απόδοσης Κτιρίου πριν και μετά τις εργασίες ενεργειακής αναβάθμισης.</p> <p>Στο δείκτη δεν προσμετρώνται τα νοικοκυριά που μετά από την ενίσχυση δεν κατατάσσονται σε καλύτερη κατηγορία ενεργειακής κατανάλωσης.</p> <p>Οι σχετικές δράσεις αναμένεται να έχουν αντίκτυπο στο Δείκτη C034 -Μείωση εκπομπών αερίων θερμοκηπίου: Εκτιμώμενη ετήσια μείωση των εκπομπών των αερίων θερμοκηπίου.</p> <p>Αναλυτικά η μεθοδολογική προσέγγιση υπολογισμού του δείκτη παρατίθεται στο επισυναπτόμενο αρχείο του πεδίου 18 του ΔΤΔ.</p>
C032	<p>Ορισμός: Οι υπολογισμοί βασίζονται στα Ενεργειακά Πιστοποιητικά των Κτιρίων (Δ6/Β/οικ. 5825/2010 Έγκριση Κανονισμού Ενεργειακής Απόδοσης Κτιρίων - KENAK). Η τιμή του δείκτη υπολογίζεται με βάση τα ενεργειακά πιστοποιητικά που εκδίδονται πριν και μετά την ανακατασκευή.</p> <p>Επισημαίνεται ότι ο δείκτης θα δείχνει τη συνολική μείωση της ετήσιας κατανάλωσης και όχι τη συνολική κατανάλωση που εξοικονομείται.</p> <p>Η ενεργειακή απόδοση ενός κτιρίου εκφράζεται βάσει των συντελεστών μετατροπής της τελικής κατανάλωσης σε πρωτογενή ενέργεια. Οι συντελεστές βασίζονται στους εθνικούς και περιφερειακούς ετήσιους σταθμισμένους μέσους όρους</p> <p>Μέθοδος μέτρησης: Ως δεδομένα για τον υπολογισμό του δείκτη χρησιμοποιούνται στοιχεία, τα οποία έχουν προέλθει από την ανάλυση των Πιστοποιητικών Ενεργειακής Απόδοσης (ΠΕΑ), τα οποία έχουν εκδοθεί από την έναρξη ισχύος του KENAK και αφορούν Δημόσια και Πανεπιστημιακά Κτίρια (με κατάταξη σε κατηγορία ενεργειακής απόδοσης μικρότερης ή ίσης της Δ').</p> <p>Αναλυτικά η μεθοδολογική προσέγγιση υπολογισμού του δείκτη παρατίθεται στο επισυναπτόμενο αρχείο 1 του πεδίου 18 του ΔΤΔ.</p> <p>Όταν η πράξη αφορά ΣΥΘΗΑ (Συμπαραγωγή Ηλεκτρισμού και Θερμότητας Υψηλής Απόδοσης) ως δεδομένα για τον υπολογισμό του δείκτη αξιοποιήθηκαν τα στοιχεία που χρησιμοποιήθηκαν στο πλαίσιο του Ν. 4414/2016 «Νέο καθεστώς στήριξης των σταθμών παραγωγής ηλεκτρικής ενέργειας από Ανανεώσιμες Πηγές Ενέργειας και Συμπαραγωγή Ηλεκτρισμού και Θερμότητας Υψηλής Απόδοσης - Διατάξεις για το νομικό και λειτουργικό διαχωρισμό των κλάδων προμήθειας και διανομής στην αγορά του φυσικού αερίου και άλλες διατάξεις.» (ΦΕΚ Α' 149/9-8-2016).</p> <p>Αναλυτικά η μεθοδολογική προσέγγιση υπολογισμού του δείκτη παρατίθεται στο επισυναπτόμενο αρχείο 2 του πεδίου 18 του ΔΤΔ.</p>
C033	<p>Πρόσθετοι χρήστες ενέργειας που συνδέθηκαν σε ευφυή δίκτυα.</p> <p><u>Ευφυές δίκτυο</u>: Δίκτυο ηλεκτρικής ενέργειας που ενσωματώνει τις δράσεις των χρηστών ενέργειας ανταλλάσσοντας ψηφιακή πληροφορία με το διαχειριστή ή πάροχο του δικτύου.</p> <p><u>Ενεργειακός χρήστης</u> μπορεί να είναι ένας καταναλωτής, ένας παραγωγός ή και τα δύο. Οι επιχειρήσεις μπορούν επίσης να είναι χρήστες.</p>
C034	<p>Ορισμός: Ο Δείκτης υπολογίζεται για παρεμβάσεις που στοχεύουν άμεσα στην αύξηση της παραγωγής ανανεώσιμης ενέργειας (Βλέπε Δείκτη C030) ή στην μείωση της κατανάλωσης ενέργειας μέσω μέτρων εξοικονόμησης ενέργειας (Βλέπε Δείκτες C031 και C032), επομένως η χρήση του είναι υποχρεωτική μόνο όπου αυτοί οι δείκτες είναι σχετικοί. Η χρήση του δείκτη για άλλες παρεμβάσεις με πιθανή επίπτωση στις εκπομπές αερίων του θερμοκηπίου είναι προαιρετική. Ωστόσο, αν γίνει χρήση του δείκτη, τότε απαιτείται η ανάπτυξη της σχετικής μεθοδολογίας.</p> <p>Σημειώνεται ότι ο δείκτης δείχνει τη συνολική εκτιμώμενη ετήσια μείωση, και όχι τη συνολική μείωση με την ολοκλήρωση του έργου.</p> <p>Μέθοδος μέτρησης:</p> <p>Σε περιπτώσεις δράσεων εξοικονόμησης ενέργειας δημοσίων και πανεπιστημιακών κτηρίων, η μεθοδολογική προσέγγιση υπολογισμού του δείκτη C034 παρατίθεται στο επισυναπτόμενο αρχείο 1 του πεδίου 18 του ΔΤΔ.</p> <p>Σε περιπτώσεις δράσεων εξοικονόμησης ενέργειας μονάδων ΣΗΘΥΑ, η μεθοδολογική προσέγγιση υπολογισμού του δείκτη παρατίθεται στο επισυναπτόμενο αρχείο 2 του πεδίου 18 του ΔΤΔ.</p> <p>Σε περιπτώσεις δράσεων εξοικονόμησης ενέργειας από ΑΠΕ, η μεθοδολογική προσέγγιση υπολογισμού του δείκτη παρατίθεται στο επισυναπτόμενο αρχείο 3 πεδίου 18 του ΔΤΔ.</p> <p>Σε περιπτώσεις δράσεων εξοικονόμησης ενέργειας από υφιστάμενα δίκτυα τηλεθέρμανσης, η μεθοδολογική προσέγγιση υπολογισμού του δείκτη παρατίθεται στο επισυναπτόμενο αρχείο 4 του πεδίου 18 του ΔΤΔ.</p> <p>Σε περιπτώσεις δράσεων εξοικονόμησης ενέργειας από νέα δίκτυα τηλεθέρμανσης, η μεθοδολογική προσέγγιση υπολογισμού του δείκτη παρατίθεται στο επισυναπτόμενο αρχείο 5 του πεδίου 18 του ΔΤΔ.</p> <p>Σε περιπτώσεις δράσεων εξοικονόμησης ενέργειας κατοικιών, η μεθοδολογική προσέγγιση υπολογισμού του δείκτη C034 παρατίθεται στο επισυναπτόμενο αρχείο 6 του πεδίου 18 του ΔΤΔ.</p> <p>Σε περιπτώσεις δράσεων εξοικονόμησης ενέργειας από έργα εγκαταστάσεων δημοτικού φωτισμού, η μεθοδολογική προσέγγιση υπολογισμού του δείκτη C034 παρατίθεται στο επισυ-</p>

	<p>ναπτόμενο αρχείο 7 του πεδίου 18 του ΔΤΔ.  Σε περιπτώσεις δράσεων αντικατάστασης συστημάτων θέρμανσης πετρελαίων από συστήματα φυσικού αερίου σε κατοικίες η μεθοδολογική προσέγγιση υπολογισμού του δείκτη CO34 παρατίθεται στο επισυναπτόμενο αρχείο 8 του πεδίου 18 του ΔΤΔ.</p>
CO35	<p>Ορισμός: Η δυναμικότητα αφορά αριθμό χρηστών που μπορούν να χρησιμοποιήσουν νέες ή βελτιωμένες εγκαταστάσεις παιδικής φροντίδας και εκπαίδευσης (πρωτοβάθμιας, δευτεροβάθμιας και τριτοβάθμιας).  “Χρήστες” σε αυτό το πλαίσιο νοούνται τα παιδιά, οι μαθητές ή οι φοιτητές και όχι οι δάσκαλοι, οι γονείς ή άλλα άτομα που μπορεί επίσης να χρησιμοποιούν τις εγκαταστάσεις.  Στις ενισχυόμενες υποδομές περιλαμβάνονται νέα ή βελτιωμένα κτίρια ή νέα μηχανήματα που παρέχονται από το έργο.  Στο δείκτη προσμετράται η ονομαστική δυναμικότητα (δηλ. ο αριθμός των εν δυνάμει χρηστών που συνήθως είναι μεγαλύτερος ή ίσος από τον αριθμό των πραγματικών χρηστών).</p>
CO36	<p>Πληθυσμός μίας συγκεκριμένης περιοχής που αναμένεται να ωφεληθεί από τις υπηρεσίες υγείας που χρηματοδοτούνται από το έργο. Περιλαμβάνει νέα ή βελτιωμένα κτίρια ή νέα μηχανήματα για διάφορα είδη υπηρεσιών υγείας (πρόληψη, εξωνοσοκομειακή ή νοσοκομειακή περίθαλψη, φροντίδα μετά από νοσηλεία).  Ο δείκτης σε επίπεδο πράξης καταγράφει τον αριθμό των ατόμων που καλύπτεται από βελτιωμένες υπηρεσίες υγείας σύμφωνα με τον πληθυσμό αναφοράς κάθε μονάδας υγείας του επισυναπτόμενου αρχείου (πεδίο 18).  Ο δείκτης σε επίπεδο Προγράμματος δεν περιλαμβάνει πολλαπλούς υπολογισμούς, ακόμα και αν η παρέμβαση αφορά σε περισσότερες υπηρεσίες που ωφελούν τα ίδια άτομα. Στην περίπτωση πολλών παρεμβάσεων που ωφελούν τα ίδια άτομα, ο πληθυσμός των ατόμων υπολογίζεται μια φορά και στο ανώτερο επίπεδο μονάδας υγείας. Για παράδειγμα, σε ένα ΕΠ που έχει ενταχθεί ένα νοσοκομείο και ένα κέντρο υγείας στην ίδια περιφερειακή ενότητα, τότε ο πληθυσμός αναφοράς του δείκτη σε επίπεδο ΕΠ ισούται με τον πληθυσμό αναφοράς που αντιστοιχεί στην περιφερειακή ενότητα που σχετίζεται με το νοσοκομείο (σχετικό επισυναπτόμενο αρχείο πεδίου 18). Σε ένα ΕΠ που έχουν ενταχθεί δύο κέντρα υγείας ή περιφερειακά ιατρεία σε διαφορετικές περιφερειακές ενότητες, τότε ο πληθυσμός αναφοράς του δείκτη σε επίπεδο ΕΠ ισούται με το άθροισμα των πληθυσμών αναφοράς των δύο περιφερειακών ενότητων που σχετίζονται με τις ενταγμένες μονάδες υγείας (σχετικό επισυναπτόμενο αρχείο πεδίου 18).  Η αθροιστική τιμή του δείκτη σε επίπεδο Προγράμματος δεν μπορεί να ξεπερνά το συνολικό πληθυσμό της συγκεκριμένης περιοχής (περιφέρειας ή Χώρας).</p>
CO37	<p>Ορισμός: Πληθυσμός που ζει σε περιοχές με ολοκληρωμένες στρατηγικές αστικής ανάπτυξης υπό την έννοια του Άρθρου 7 του Κανονισμού 1301/2013 (ΕΤΠΑ). Ο δείκτης χρησιμοποιείται μόνο μία φορά για κάθε περιοχή.  Μέθοδος μέτρησης: Για τον υπολογισμό του δείκτη υπολογίζεται ο μόνιμος πληθυσμός (βάσει της πλέον πρόσφατης απογραφής της ΕΛΣΤΑΤ) εντός της περιοχής που εφαρμόζεται το Ολοκληρωμένο Σχέδιο Αστικής Ανάπτυξης.  Τα πληθυσμιακά στοιχεία αφορούν στο τμήμα του οικισμού που εφαρμόζεται το Σχέδιο. Όταν το Σχέδιο αφορά το σύνολο του οικισμού, η τιμή είναι άμεσα διαθέσιμη από την Απογραφή της ΕΛΣΤΑΤ. Εφόσον το Σχέδιο εφαρμόζεται σε μέρος του οικισμού, λαμβάνονται από την ΕΛΣΤΑΤ στοιχεία σε επίπεδο οικοδομικού τετραγώνου (διαθέσιμα για τα μεγαλύτερα αστικά κέντρα). Σε περίπτωση που τα στοιχεία αυτά δεν είναι διαθέσιμα για την περιοχή λαμβάνονται στοιχεία από μελέτες εγκεκριμένων ή υπό εκπόνηση ΓΠΣ σε επίπεδο Πολεοδομικής Ενότητας. Δεν είναι αποδεκτές κατά προσέγγιση τιμές σε μεγαλύτερες Διοικητικές Μονάδες (Δήμος, Δημοτική Ενότητα, Τοπική/Δημοτική Κοινότητα) εφόσον τα Σχέδια δεν αφορούν το σύνολο των οικισμών εντός αυτών των Διοικητικών Μονάδων.</p>
CO38	<p>Ορισμός: Έκταση ανακαινισμένων/ νέων, δημόσια προσβάσιμων υπαίθριων χώρων σε αστικές περιοχές.  Μέθοδος μέτρησης: Στο δείκτη <u>προσμετρούνται</u> έργα που αφορούν τους ελεύθερους χώρους και το αστικό πράσινο, όπως αυτά ορίζονται στο Ν. 4269/2014 «Χωροταξική και πολεοδομική μεταρρύθμιση – Βιώσιμη ανάπτυξη» και στο Ν. 4067/2012 «Νέος Οικοδομικός Κανονισμός». Περιλαμβάνονται έργα που αφορούν σε πλατείες, πεζοδρόμια, νησίδες, χώρους πρασίνου, άλση, δρόμους ήπιας κυκλοφορίας, πεζοδρόμους, αμιγείς πεζοδρόμους, ποδηλατοδρόμους, παιδικές χαρές. Στο δείκτη <u>δεν προσμετρούνται</u> έργα που αφορούν σε δρόμους, σε αποκατεστημένα εδάφη και σε προαυλία σχολείων και που καλύπτονται από άλλους κοινούς δείκτες (π.χ. CO22).</p>
CO39	<p>Ορισμός: Συνολική επιφάνεια ανακαινισμένων/ νέων κτιρίων (δημόσιων και εμπορικών) σε αστικές περιοχές.  Μέθοδος μέτρησης: Ο δείκτης υπολογίζεται από τη συνολική επιφάνεια εντός των εξωτερικών τοίχων ενός κτιρίου, συμπεριλαμβανομένων διαδρόμων, ανελκυστήρων, χώρων εγκαταστάσεων, χώρων εξυπηρέτησης που κατασκευάστηκαν ή ανακαινίστηκαν στο πλαίσιο του έργου. <u>Δεν προσμετρούνται</u> έργα που αφορούν σε αγορά υφιστάμενων κτιρίων χωρίς έργα βελτίωσης στο πλαίσιο της πράξης.</p>

CO40	<p>Ορισμός: Αριθμός ανακαινισμένων ή νέων κατοικιών οι οποίες δύναται να κατασκευάζονται ή να ανακαινίζονται είτε στο πλαίσιο πρωτοβουλιών αστικής αναμόρφωσης είτε ως τμήμα παρεμβάσεων εκτός αστικού ιστού.</p> <p>Μέθοδος υπολογισμού: Στην τιμή του δείκτη συμπεριλαμβάνονται κατοικίες 1) για άστεγους και λοιπά πρόσωπα που χρήζουν ανάγκης στέγασης και 2) για πρόσφυγες ή μετανάστες (CO40a), με την προϋπόθεση να μην συμπεριλαμβάνονται σε αυτήν τα προσωρινά κέντρα υποδοχής μεταναστών. Στην τιμή του δείκτη θα πρέπει να συνυπολογίζονται τόσο οι νέες κατοικίες όσο και οι ανακαινισμένες. Επίσης στην τιμή του δείκτη θα συμπεριλαμβάνεται και η τιμή του CO40a, όταν αυτός χρησιμοποιείται.</p>
CO40α*	<p>Ορισμός: Αριθμός ανακαινισμένων ή νέων κατοικιών (μη συμπεριλαμβανομένων των προσωρινών κέντρων υποδοχής) μεταναστών και προσφύγων, οι οποίες δύναται να κατασκευάζονται - ανακαινίζονται είτε στο πλαίσιο πρωτοβουλιών αστικής αναμόρφωσης είτε ως τμήμα παρεμβάσεων εκτός αστικού ιστού. Οι παρεμβάσεις θα πρέπει να αφορούν μόνο μετανάστες και πρόσφυγες.</p> <p>Μέθοδος υπολογισμού: Στην τιμή του δείκτη συμπεριλαμβάνονται κατοικίες μόνο για πρόσφυγες ή μετανάστες, με την προϋπόθεση να μην συμπεριλαμβάνονται σε αυτήν τα προσωρινά κέντρα υποδοχής μεταναστών. Επιπλέον στην τιμή του δείκτη θα πρέπει να συνυπολογίζονται τόσο οι νέες κατοικίες όσο και οι ανακαινισμένες. Ο δείκτης CO40 θα πρέπει υποχρεωτικά να χρησιμοποιείται όπου γίνεται χρήση του Δείκτη CO40α.</p>
CO41	<p>Αριθμός επιχειρήσεων που συνεργάζονται με ερευνητικά ινστιτούτα σε έργα E&amp;A. Για τη χρήση του δείκτη θα πρέπει να συμμετέχουν στο έργο τουλάχιστον μία επιχείρηση και ένα ερευνητικό ινστιτούτο και το ερευνητικό έργο θα πρέπει να είναι διασυνοριακό, διακρατικό ή διαπεριφερειακό. Τη στήριξη μπορεί να λάβει ένα ή περισσότερα από τα συνεργαζόμενα μέρη (ερευνητικό ινστιτούτο ή επιχείρηση), υπό την προϋπόθεση της συνεργασίας. Η συνεργασία μπορεί να είναι νέα ή υφιστάμενη. Η συνεργασία θα πρέπει να διαρκέσει τουλάχιστον καθόλη τη διάρκεια του έργου. Επισημαίνεται ότι αν μία συμμετέχουσα επιχείρηση έχει παραρτήματα που λειτουργούν σε διαφορετικές περιοχές, η τοποθεσία των παραρτημάτων που συμμετέχουν θα πρέπει να λαμβάνεται υπόψη, προκειμένου το έργο να χαρακτηριστεί ως διασυνοριακό.</p> <p><u>Επιχείρηση</u>: Οργανισμός που παράγει αγαθά ή υπηρεσίες για την ικανοποίηση των αναγκών της αγοράς προκειμένου να επιτύχει κέρδος. Ο τόπος προέλευσης της επιχείρησης (εντός ή εκτός της ΕΕ) δεν έχει σημασία. Σε περίπτωση που μία επιχείρηση είναι επικεφαλής και άλλες είναι υπεργολάβοι που ωστόσο συνεργάζονται με το ερευνητικό ινστιτούτο, τότε όλες οι επιχειρήσεις θα πρέπει να προσμετρούνται. Όλες οι επιχειρήσεις που συνεργάζονται σε διαφορετικά έργα θα πρέπει να προσμετρούνται (υπό την προϋπόθεση ότι όλα τα έργα λαμβάνουν στήριξη) και αυτό δεν θεωρείται ότι αποτελεί πολλαπλό υπολογισμό.</p> <p>Ο συγκεκριμένος δείκτης εστιάζει στις επιχειρήσεις ως συμμετέχουσες.</p>
CO42	<p>Αριθμός ερευνητικών ινστιτούτων που συμμετέχουν σε διασυνοριακά, διακρατικά ή διαπεριφερειακά ερευνητικά σχέδια και έργα E&amp;A, ανεξάρτητα της ταυτόχρονης συμμετοχής σε αυτά επιχειρήσεων, οι οποίες θα προσμετρώνται με το δείκτη CO41. Για τη χρήση του δείκτη θα πρέπει το ερευνητικό έργο να είναι διασυνοριακό, διακρατικό ή διαπεριφερειακό. Τη στήριξη μπορεί να λάβει ένα ή περισσότερα από τα συνεργαζόμενα μέρη (ερευνητικό ινστιτούτο ή επιχείρηση), υπό την προϋπόθεση της συνεργασίας. Η συνεργασία μπορεί να είναι νέα ή υφιστάμενη. Η συνεργασία θα πρέπει να διαρκέσει τουλάχιστον καθόλη τη διάρκεια του έργου. Επισημαίνεται ότι αν ένας συμμετέχων οργανισμός έχει παραρτήματα που λειτουργούν σε διαφορετικές περιοχές, η τοποθεσία των παραρτημάτων που συμμετέχουν θα πρέπει να λαμβάνεται υπόψη, προκειμένου το έργο να χαρακτηριστεί ως διασυνοριακό.</p> <p><u>Ερευνητικό ινστιτούτο</u>: Οργανισμός στον οποίο η E&amp;A αποτελεί πρωταρχική δραστηριότητα. Η συνεργασία μπορεί να μετρηθεί βάσει είτε των δράσεων είτε των συμμετεχόντων.</p> <p>Ο συγκεκριμένος δείκτης εστιάζει στα Ερευνητικά ινστιτούτα ως συμμετέχοντα.</p>
CO43	<p>Αριθμός συμμετεχόντων σε πρωτοβουλίες διασυνοριακής κινητικότητας που είναι εκείνες που στηρίζονται στο πλαίσιο της επενδυτικής προτεραιότητας του Άρθρου 7(α) (i) του κανονισμού ΕΕΣ. Συμμετέχοντες είναι τα φυσικά πρόσωπα τα οποία μετέχουν για πρώτη φορά σε τέτοιου είδους πρωτοβουλίες.</p> <p>Οι Διαχειριστικές Αρχές παροτρύνονται να αποκλείσουν περιπτώσεις διπλού υπολογισμού λόγω πολλαπλών συμμετοχών.</p>
CO44	<p>Ορισμός: <u>Κοινές τοπικές πρωτοβουλίες απασχόλησης</u> είναι εκείνες που στηρίζονται στην προώθηση της βιώσιμης και ποιοτικής απασχόλησης και υποστήριξη της κινητικότητας του εργατικού δυναμικού, μέσω: της ολοκλήρωσης των διασυνοριακών αγορών εργασίας, συμπεριλαμβανομένων της διασυνοριακής κινητικότητας, των κοινών πρωτοβουλιών τοπικής απασχόλησης, των υπηρεσιών πληροφοριών και των συμβουλευτικών υπηρεσιών, καθώς και της κοινής κατάρτισης.</p> <p>Μέθοδος μέτρησης: Ο δείκτης μετράει άτομα τα οποία μετέχουν <u>για πρώτη φορά</u> σε τέτοιου είδους πρωτοβουλίες.</p> <p>Οι Διαχειριστικές Αρχές παροτρύνονται να αποκλείσουν περιπτώσεις διπλού υπολογισμού λόγω πολλαπλών συμμετοχών του ίδιου ατόμου σε κοινές τοπικές πρωτοβουλίες απασχόλησης και έργα κοινής κατάρτισης.</p>
CO45	<p>Ορισμός: Έργα που στηρίζονται στο πλαίσιο προώθησης της κοινωνικής ένταξης και καταπολέμησης της φτώχειας και των διακρίσεων μέσω: της προώθησης της ισότητας των φύλων, των ίσων ευκαιριών και της ένταξης των κοινοτήτων σε διασυνοριακό επίπεδο.</p> <p>Μέθοδος μέτρησης: Ο δείκτης μετράει άτομα τα οποία μετέχουν <u>για πρώτη φορά</u> σε έργα προώθησης της κοινωνικής ένταξης και καταπολέμησης της φτώχειας και των διακρίσεων.</p> <p>Οι Διαχειριστικές Αρχές παροτρύνονται να αποκλείσουν περιπτώσεις διπλού υπολογισμού λόγω πολλαπλών συμμετοχών του ίδιου ατόμου σε έργα που προάγουν την ισότητα των φύλων, τις ίσες ευκαιρίες και την κοινωνική ένταξη σε διασυνοριακό επίπεδο.</p>

CO46	<p>Ορισμός: <u>Κοινά σχέδια εκπαίδευσης και κατάρτισης</u> είναι εκείνα που στηρίζονται στο πλαίσιο της προτεραιότητας "επένδυση στην εκπαίδευση και κατάρτιση", συμπεριλαμβανομένης της επαγγελματικής κατάρτισης και της τη διά βίου μάθησης μέσω: της ανάπτυξης και της εφαρμογής κοινών συστημάτων εκπαίδευσης, επαγγελματικής κατάρτισης και εκπαιδευτικών προγραμμάτων.</p> <p>Μέθοδος μέτρησης: Ο δείκτης μετράει άτομα τα οποία μετέχουν <u>για πρώτη φορά</u> σε κοινά σχέδια εκπαίδευσης και κατάρτισης.</p> <p>Οι Διαχειριστικές Αρχές παροτρύνονται να αποκλείσουν περιπτώσεις διπλού υπολογισμού λόγω πολλαπλών συμμετοχών του ίδιου ατόμου σε κοινά συστήματα εκπαίδευσης και κατάρτισης για την υποστήριξη της απασχόλησης των νέων, των εκπαιδευτικών ευκαιριών και της τριτοβάθμιας εκπαίδευσης και επαγγελματικής κατάρτισης σε διασυνοριακό επίπεδο.</p>
CO47*	<p>Ορισμός: Αριθμός Μεταναστών ή προσφύγων που μπορούν να χρησιμοποιήσουν νέες ή βελτιωμένες εγκαταστάσεις υποδοχής.</p> <p>Μέθοδος υπολογισμού: Στις εγκαταστάσεις υποδοχής συμπεριλαμβάνονται νέα ή ανακαινισμένα κτίρια, ή νέος εξοπλισμός που υποστηρίζεται. Στη μέτρηση του δείκτη αποτιμάται η ονομαστική δυναμικότητα (αριθμός πιθανών χρηστών, που συνήθως είναι μεγαλύτερη ή ίση από τον αριθμό πραγματικών χρηστών).</p>

Οι δείκτες CO41-CO46 αποτελούν επιπρόσθετους δείκτες που μπορούν να χρησιμοποιηθούν μόνο από τα προγράμματα Ευρωπαϊκής Εδαφικής Συνεργασίας.

\* Νέοι δείκτες που ενσωματώθηκαν με την ψήφιση του Κανονισμού OMNIBUS.

### 13. ΟΡΙΣΜΟΙ ΚΟΙΝΩΝ ΔΕΙΚΤΩΝ ΤΟΥ ΕΥΡΩΠΑΪΚΟΥ ΚΟΙΝΩΝΙΚΟΥ ΤΑΜΕΙΟΥ (ΕΚΤ) ΚΑΙ ΤΗΣ ΠΡΩΤΟΒΟΥΛΙΑΣ ΓΙΑ ΤΗΝ ΑΠΑΣΧΟΛΗΣΗ ΤΩΝ ΝΕΩΝ (ΠΑΝ)

#### Κοινοί δείκτες εκροών για συμμετέχοντες (C001-C019)

Κωδικός SFC2014	Δείκτης	Ορισμοί	Διευκρινιστικά Σχόλια
C001	Άνεργοι, συμπεριλαμβανομένων των μακροχρόνια ανέργων	<p>Σύμφωνα με τον ορισμό της Eurostat, στον οποίο παραπέμπει η Ε.Επιτροπή, άνεργοι είναι τα άτομα ηλικίας 15-74 ετών που δεν εργάζονται, αναζητούν εργασία και είναι διαθέσιμοι για εργασία.</p> <p>Τα άτομα που είναι εγγεγραμμένοι άνεργοι σύμφωνα με το εθνικό νομοθετικό πλαίσιο κάθε Κ-Μ μετρώνται σε αυτό το δείκτη ακόμα και αν δεν πληρούν και τα τρία παραπάνω κριτήρια.</p>	<p>Στο δείκτη C001 μετρώνται οι συμμετέχοντες που εισέρχονται στις πράξεις ΕΚΤ/ΠΑΝ με την ιδιότητα του ανέργου σύμφωνα με τον ορισμό της Eurostat, δηλ. οι εγγεγραμμένοι άνεργοι στον ΟΑΕΔ και οι αναζητούντες εργασία και άμεσα διαθέσιμοι να εργαστούν που δεν είναι εγγεγραμμένοι στον ΟΑΕΔ.</p> <p><b>Όλα τα άτομα 75 ετών και άνω θεωρούνται οικονομικά μη ενεργοί</b> και μετρώνται στο δείκτη C003.</p> <p>Οι <b>φοιτητές πλήρους φοίτησης</b> (full-time students) που δεν εργάζονται <b>δεν</b> μετρώνται στο δείκτη C001, αλλά <b>θεωρούνται οικονομικά μη ενεργά άτομα</b> και μετρώνται στο δείκτη C003.</p> <p>Οι <b>εποχικά εργαζόμενοι</b> που εισάγονται σε μία πράξη ΕΚΤ <b>το διάστημα που δεν εργάζονται (εκτός σεζόν δηλ)</b>, αν είναι εγγεγραμμένοι στον ΟΑΕΔ ή αν είναι διαθέσιμοι για εργασία και αναζητούν εργασία, μετρώνται στο δείκτη C001. Αν όχι, μετρώνται στο δείκτη C003.</p> <p><b>Εξειδίκευση βάσει Εθνικού πλαισίου</b></p> <p>Για τα άτομα που εγγράφονται ως άνεργοι στον ΟΑΕΔ, σύμφωνα με το ισχύον νομοθετικό πλαίσιο, άνεργος θεωρείται εκείνος που μετά τη λύση ή λήξη της εργασιακής του σχέσης αναζητεί εργασία, αποδέχεται να απασχοληθεί σε εργασία που του προσφέρεται από τον ΟΑΕΔ στον ευρύτερο επαγγελματικό κλάδο ή δέχεται να παρακολουθήσει προγράμματα επαγγελματικής εκπαίδευσης ή μετακπαίδευσης και γενικά επωφελείται από κάθε δυνατότητα απασχόλησης. Οι φοιτητές δεν μπορούν να θεωρηθούν άνεργοι εκτός και εάν απασχολούνται ήδη στην αγορά εργασίας και στη συνέχεια βρεθούν εκτός εργασίας οπότε θεωρούνται «διαθέσιμοι για εργασία» και «σε αναζήτηση εργασίας». Οι φοιτητές ΙΕΚ, επίσης δεν θεωρούνται άνεργοι ως μαθητευόμενοι επαγγελματικών σχολών (Η έκδοση δελτίου ανεργίας είναι δυνατή μετά την απόκτηση πτυχίου ή τη διαγραφή από τη σχολή ή τη λήξη των σπουδών).</p> <p><b>Εποχικά εργαζόμενοι:</b> Στο διάστημα που δεν εργάζονται έχουν την ιδιότητα και τις υποχρεώσεις που έχει και ένας άνεργος.</p>

C002	Μακροχρόνια άνεργοι	<p>Σύμφωνα με τον ορισμό της Eurostat, στον οποίο παραπέμπει η Ευρ. Επιτροπή, μακροχρόνια άνεργοι θεωρούνται :</p> <p>α) οι άνεργοι <b>κάτω των 25 ετών</b> με διάστημα ανεργίας <b>πάνω από 6 συνεχείς μήνες</b>,  β) οι άνεργοι <b>25 ετών και άνω</b> με διάστημα ανεργίας <b>πάνω από 12 συνεχείς μήνες</b></p> <p>"άνεργος" όπως ορίζεται στο δείκτη C001, του οποίου ο δείκτης C002 είναι υποσύνολο</p>	<p>Στο δείκτη C002 μετρώνται οι συμμετέχοντες που εισέρχονται στις πράξεις EKT/ΠΑΝ με την ιδιότητα του ανέργου σύμφωνα με τον ορισμό του δείκτη C001, και που ταυτόχρονα είναι είτε α) κάτω των 25 ετών με διάστημα ανεργίας πάνω από 6 συνεχείς μήνες, <b>όταν εισέρχονται στην πράξη του EKT/ΠΑΝ</b>, είτε β) 25 ετών και άνω με διάστημα ανεργίας πάνω από 12 συνεχείς μήνες <b>όταν εισέρχονται στην πράξη του EKT/ΠΑΝ</b></p> <p>Η ηλικία του κάθε συμμετέχοντα προσδιορίζεται βάσει της ημερομηνίας γέννησής του και είναι η ηλικία που έχει <u>όταν εισέρχεται</u> στην πράξη του EKT/ΠΑΝ</p> <p><b>Εξειδίκευση βάσει Εθνικού πλαισίου</b>  Τα άτομα που θεωρούνται και εγγράφονται ως μακροχρόνια άνεργοι στον ΟΑΕΔ σύμφωνα με το ισχύον νομοθετικό πλαίσιο, είναι οι εγγεγραμμένοι στον ΟΑΕΔ για διάστημα 12 τουλάχιστον συνεχών μηνών (απαντητικό έγγραφο ΟΑΕΔ προς ΕΥΣΕΚΤ με. αρ. 38551/09-05-2014 που παραπέμπει στο Ν.2434/1996). Σύμφωνα με το ισχύον πλαίσιο, δεν προβλέπεται διαφοροποίηση της ιδιότητας του μακροχρόνια ανέργου ανάλογα με την ηλικιακή κατηγορία στην οποία ανήκει.</p>
C003	Οικονομικά μη ενεργά άτομα	<p>Σύμφωνα με τον ορισμό της Eurostat, στον οποίο παραπέμπει η Ευρ. Επιτροπή, οικονομικά μη ενεργά άτομα είναι τα άτομα που δεν ανήκουν στο εργατικό δυναμικό <i>(με την έννοια ότι δεν είναι ούτε άνεργοι, ούτε εργαζόμενοι).</i>»</p>	<p>Στο δείκτη C003 μετρώνται οι συμμετέχοντες που όταν εισέρχονται στις πράξεις EKT/ΠΑΝ <u>δεν</u> είναι ούτε άνεργοι, ούτε εργαζόμενοι, δηλ. δεν είναι άνεργοι σύμφωνα με τον ορισμό του δείκτη C001, ούτε εργαζόμενοι σύμφωνα με τον ορισμό του δείκτη C005.</p> <p>Οι <b>φοιτητές πλήρους φοίτησης</b> (full-time students) που δεν εργάζονται θεωρούνται οικονομικά μη ενεργά άτομα και μετρώνται στο δείκτη C003.</p> <p>Οι <b>εποχικά εργαζόμενοι</b> που εισάγονται σε μία πράξη EKT <b>το διάστημα που δεν εργάζονται (εκτός σεζόν δηλ)</b>, αν είναι εγγεγραμμένοι στον ΟΑΕΔ ή αν είναι διαθέσιμοι για εργασία και αναζητούν εργασία, μετρώνται στο δείκτη C001. Αν όχι, μετρώνται στο δείκτη C003.</p> <p><b>Οι γονείς που απουσιάζουν από την εργασία τους λόγω άδειας ανατροφής/φροντίδας παιδιού (full time parental leave)</b>, μετρώνται στο δείκτη C003 εάν δεν είναι εγγεγραμμένοι άνεργοι.</p>
C004	Οικονομικά μη ενεργά άτομα που δεν παρακολουθούν εκπαίδευση ή κατάρτιση	<p>Τα άτομα που δεν είναι άνεργοι ούτε εργαζόμενοι και που δεν συμμετέχουν σε προγράμματα εκπαίδευσης ή κατάρτισης.  "Οικονομικά μη ενεργά" σύμφωνα με τον ορισμό του δείκτη C003, του οποίου ο δείκτης C004 είναι υποσύνολο.</p> <p>Σύμφωνα με τις κατευθύνσεις της Επιτροπής, η έννοια της εκπαίδευσης/κατάρτισης είναι ευρεία και περιλαμβάνει την τυπική εκπαίδευση, διά βίου μάθηση, επαγγελματική κατάρτιση, ενδοεπιχειρησιακή κατάρτιση κλπ. Η πηγή χρηματοδότησης της εκπαίδευσης/κατάρτισης μπορεί να είναι οποιαδήποτε (είτε εθνικοί πόροι είτε συγχρηματοδοτούμενα προγράμματα).</p>	<p>Στο δείκτη C004 μετρώνται οι συμμετέχοντες που όταν εισέρχονται στις πράξεις EKT/ΠΑΝ <u>δεν</u> είναι ούτε άνεργοι, ούτε εργαζόμενοι, δηλ. είναι οικονομικά μη ενεργοί, σύμφωνα με τον ορισμό του δείκτη C003 και ταυτόχρονα δεν συμμετέχουν σε κανένα πρόγραμμα εκπαίδευσης/κατάρτισης.</p> <p>Είναι τα άτομα που ανήκουν στην στατιστική κατηγορία των <b>οικονομικά μη ενεργών NEETs</b> (Not in Education, Employment, or Training).</p> <p><b>Εξειδίκευση βάσει Εθνικού πλαισίου</b>  Για την τυπική εκπαίδευση, βλ. ορισμούς δεικτών C009, C010, C011.  Σε ό,τι αφορά τη μη τυπική εκπαίδευση, ο Ν.4186/2013 (ΦΕΚ 193/179-2013) «Αναδιάρθρωση Δευτεροβάθμιας Εκπαίδευσης και λοιπές διατάξεις» ορίζει στο Αρθ.17 τους εξής φορείς μη τυπικής εκπαίδευσης :</p> <p>α) Σχολές Επαγγελματικής Κατάρτισης που παρέχουν αρχική επαγγελματική κατάρτιση στους απόφοιτους της υποχρεωτικής τυπικής εκπαίδευσης,  β) τα Ινστιτούτα Επαγγελματικής Κατάρτισης (Ι.Ε.Κ.), που παρέχουν αρχική επαγγελματική κατάρτιση στους απόφοιτους της τυπικής μη υποχρεωτικής Δευτεροβάθμιας Εκπαίδευσης, Γ.Ε.Λ. και ΕΠΑ.Λ., καθώς και των Σ.Ε.Κ.  γ) τα Κέντρα Δια Βίου Μάθησης που παρέχουν συνεχιζόμενη επαγγελματική κατάρτιση, γενική εκπαίδευση ενηλίκων, επαγγελματικό προσανατολισμό και δια βίου συμβουλευτική και  δ) τα Κολλέγια, που παρέχουν μη τυπική εκπαίδευση, στους αποφοίτους της τυπικής μη υποχρεωτικής δευτεροβάθμιας εκπαίδευσης.</p>

C005	Απασχολούμενοι, συμπεριλαμβανομένων των αυτοαπασχολούμενων	<p>Ο δείκτης αφορά σε άτομα 15 ετών και άνω που εργάζονται έναντι αμοιβής/κέρδους ή που εργάζονταν αλλά προσωρινά απουσίαζαν λόγω π.χ. ασθένειας, διακοπών, εργατικής διένεξης, εκπαίδευσης/επιμόρφωσης.</p> <p><b>Απασχολούμενοι</b> θεωρούνται όλοι οι εργαζόμενοι, ανεξαρτήτως καθεστώτος απασχόλησης, συμπεριλαμβανομένων όσων εργάζονται σε επιδοτούμενες θέσεις από συγχρηματοδοτούμενα προγράμματα απασχόλησης.</p> <p><b>Αυτοαπασχολούμενοι</b> θεωρούνται: α) όσοι έχουν δική τους επιχείρηση ανεξαρτήτως από το εάν έχουν ή δεν έχουν πωλήσεις, παρεχόμενες υπηρεσίες ή κέρδη (περιλαμβάνονται δηλ. και οι ελεύθεροι επαγγελματίες που δεν ασκούν δραστηριότητα). β) άτομα που βρίσκονται σε φάση έναρξης επαγγέλματος (π.χ. έχουν παραγγείλει ή αγοράσει εξοπλισμό) και γ) όσοι εργάζονται σε οικογενειακή επιχείρηση και αμείβονται ή όσοι εργάζονται σε οικογενειακή επιχείρηση και δεν αμείβονται αλλά ζουν στο ίδιο νοικοκυριό (συμψηφίζονται μέλη οικογενειακών επιχειρήσεων).</p>	<p>Στο δείκτη C005 μετρώνται οι συμμετέχοντες που όταν εισέρχονται στις πράξεις ΕΚΤ είναι εργαζόμενοι/αυτοαπασχολούμενοι (συμπεριλαμβανομένων των απασχολούμενων/αυτοαπασχολούμενων σε επιδοτούμενες θέσεις από συγχρηματοδοτούμενα προγράμματα απασχόλησης).</p> <p><b>Εξειδίκευση βάσει Εθνικού πλαισίου</b> Το ισχύον νομοθετικό πλαίσιο για τον προσδιορισμό των εργαζομένων πλήρους, μερικής, εκ περιτροπής και προσωρινής απασχόλησης είναι οι νόμοι Ν.3846/2010 αρ.2, Ν.3899/2010 αρ.17, Ν.4052/2012 αρ.113-121, Ν.4093/2012 αρ.1, Ν.4144/2013 αρ.80, Ν.4075/2012 (συμψηφίζονται μέλη).</p> <p><b>Εργαζόμενος μερικής απασχόλησης</b>, κάθε εργαζόμενος με σύμβαση ή σχέση εξαρτημένης εργασίας (ορισμένου ή αορίστου χρόνου), του οποίου οι ώρες εργασίας, υπολογιζόμενες σε ημερήσια, εβδομαδιαία, δεκαπενθήμερη ή μηνιαία βάση είναι λιγότερες από το κανονικό ωράριο εργασίας του συγκρίσιμου εργαζόμενου με πλήρη απασχόληση.</p> <p><b>Εκ περιτροπής απασχόληση:</b> Η απασχόληση κατά λιγότερες ημέρες την εβδομάδα ή κατά λιγότερες εβδομάδες το μήνα ή κατά λιγότερους μήνες το έτος ή συνδυασμός αυτών κατά πλήρες ωράριο εργασίας. Αποτελεί στην ουσία μορφή μερικής απασχόλησης, η οποία δύναται είτε να συμφωνηθεί μεταξύ εργοδότη και μισθωτού (συμβατική μορφή) είτε να επιβληθεί με απόφαση του εργοδότη (μονομερής πράξη)</p> <p>Ως <b>προσωρινή απασχόληση</b> νοείται η εργασία, η οποία παρέχεται σε άλλον εργοδότη (έμμεσος εργοδότης) για περιορισμένο χρονικό διάστημα από μισθωτό, ο οποίος συνδέεται με τον εργοδότη του (άμεσος εργοδότης) με σύμβαση ή σχέση εξαρτημένης εργασίας ορισμένου ή αορίστου χρόνου.</p>
C006	Κάτω των 25 ετών	<p>Συμμετέχοντες που είναι κάτω των 25 ετών (&lt;25 ετών). Η ηλικία του συμμετέχοντα προσδιορίζεται βάσει της ημερομηνίας γέννησής του και είναι η ηλικία που έχει όταν εισέρχεται στην πράξη ΕΚΤ/ΠΑΝ.</p>	<p>Όλοι οι δείκτες-εκροών, άμεσων και μακροπρόθεσμων αποτελεσμάτων-υπολογίζονται βάσει της ηλικίας που έχει ο συμμετέχων <u>όταν εισέρχεται</u> στην πράξη ΕΚΤ/ΠΑΝ. Οι συμμετέχοντες που κατά τη διάρκεια υλοποίησης της πράξης ή που μετά την έξοδό τους από αυτήν είναι 25 ετών και άνω, εξακολουθούν να μετρώνται στους δείκτες αποτελεσμάτων ως συμμετέχοντες που ανήκουν στην κατηγορία κάτω των 25 ετών. <u>Αυτό έχει ιδιαίτερη σημασία στην ΠΑΝ</u>, καθώς όλοι οι συμμετέχοντες νέοι κάτω των 25 ετών πρέπει να μετρώνται σε όλους τους αντίστοιχους δείκτες εκροών και αποτελεσμάτων ως ανήκοντες στην ηλικιακή κατηγορία <u>κάτω των 25 ετών όταν εισήλθαν στην πράξη ΠΑΝ</u>.</p>
C007	Άνω των 54 ετών	<p>Συμμετέχοντες που είναι 55 ετών και άνω (&gt; 54 ετών). Η ηλικία του συμμετέχοντα προσδιορίζεται βάσει της ημερομηνίας γέννησής του και είναι η ηλικία που έχει όταν εισέρχεται στην πράξη του ΕΚΤ.</p>	<p>Όλοι οι δείκτες-εκροών, άμεσων και μακροπρόθεσμων αποτελεσμάτων-υπολογίζονται βάσει της ηλικίας που έχει ο συμμετέχων <u>όταν εισέρχεται</u> στην πράξη ΕΚΤ.</p>
C008	Άνω των 54 ετών που είναι άνεργοι, συμπεριλαμβανομένων των μακροχρόνια ανέργων, ή οικονομικά μη ενεργά άτομα που δεν παρακολουθούν εκπαίδευση ή κατάρτιση	<p>"Συμμετέχοντες άνω των 54 ετών", όπως ορίζονται στο δείκτη C007, του οποίου ο δείκτης C008 είναι υποσύνολο.</p> <p>"Άνεργοι, συμπεριλαμβανομένων των μακροχρόνια ανέργων" όπως ορίζεται στο δείκτη C001.</p> <p>"Οικονομικά μη ενεργά άτομα που δεν παρακολουθούν εκπαίδευση ή κατάρτιση" όπως ορίζεται στο δείκτη C004.</p>	
C009	Απόφοιτοι πρωτοβάθμιας (ISCED 1) ή κατώτερης δευτεροβάθμιας εκπαίδευσης (ISCED 2)	<p>Σύμφωνα με τις κατευθύνσεις της Ε.Επιτροπής, προσδιορίζονται στον ορισμό του δείκτη τα ισχύοντα στο εθνικό θεσμικό πλαίσιο για την αντιστοίχιση στη «Διεθνή Πρότυπη Ταξινόμηση της Εκπαίδευσης» (ISCED):</p> <p><b>Πρωτοβάθμια εκπαίδευση (ISCED 1):</b> Το στάδιο που ακολουθεί την προσχολική εκπαίδευση (ISCED 0) είναι η υποχρεωτική παρακολούθηση του Δημοσι-</p>	<p>Στο δείκτη C009 μετρώνται οι συμμετέχοντες που όταν εισέρχονται στις πράξεις ΕΚΤ/ΠΑΝ είναι απόφοιτοι δημοτικού ή γυμνασίου. Οι συμμετέχοντες καταγράφονται άπαξ <b>με το υψηλότερο επίπεδο ISCED που έχουν ολοκληρώσει/αποφοιτήσει</b> πριν την έναρξη συμμετοχής τους στην πράξη ΕΚΤ/ΠΑΝ.</p> <p><b>Συμμετέχοντες με ISCED 0 σύμφωνα με τις κατευθύνσεις της Επιτροπής:</b></p>

		<p>κού Σχολείου. Απόφοιτοι πρωτοβάθμιας εκπαίδευσης είναι οι απόφοιτοι Δημοτικού Σχολείου.</p> <p><b>Κατώτερη δευτεροβάθμια εκπαίδευση (ISCED 2):</b> Η τριετής παρακολούθηση του Γυμνασίου αποτελεί την τελευταία περίοδο υποχρεωτικής εκπαίδευσης και είναι προαπαιτούμενο για την εγγραφή και φοίτηση στα Γενικά και Επαγγελματικά λύκεια. Εσπερινά Γυμνάσια λειτουργούν παράλληλα με τα ημερήσια, στα οποία η παρακολούθηση αρχίζει από την ηλικία των 14 ετών. Απόφοιτοι κατώτερης δευτεροβάθμιας εκπαίδευσης είναι οι απόφοιτοι Γυμνασίου και των ΣΔΕ (Σχολεία Δεύτερης Ευκαιρίας).</p>	<p>Συμμετέχοντες που είναι παιδιά κάτω των 13 ετών και δεν έχουν ολοκληρώσει την πρωτοβάθμια εκπαίδευση (δεν έχουν απολυτήριο δημοτικού) θεωρούνται <b>σαν να είναι στο ISCED 1 και μετρώνται στο δείκτη C009.</b></p> <p>Συμμετέχοντες που είναι άνω των 13 ετών και δεν έχουν ολοκληρώσει την πρωτοβάθμια εκπαίδευση (δεν έχουν απολυτήριο δημοτικού) <b>θεωρούνται ως έχοντες ISCED 0 και μετρώνται στο δείκτη C017 και όχι στο δείκτη C009.</b></p>
C010	Απόφοιτοι ανώτερης δευτεροβάθμιας (ISCED 3) ή μεταδευτεροβάθμιας εκπαίδευσης (ISCED 4)	<p>Σύμφωνα με τις κατευθύνσεις της Ε.Επιτροπής, προσδιορίζονται στον ορισμό του δείκτη τα ισχύοντα στο εθνικό θεσμικό πλαίσιο για την αντιστοίχιση στη «Διεθνή Πρότυπη Ταξινόμηση της Εκπαίδευσης» (ISCED):</p> <p><b>Ανώτερη δευτεροβάθμια εκπαίδευση (ISCED 3):</b> Το δεύτερο επίπεδο της δευτεροβάθμιας εκπαίδευσης είναι μη υποχρεωτικού χαρακτήρα, διαρκεί τρία έτη και περιλαμβάνει τη <u>γενική εκπαίδευση</u> (Γενικό Λύκειο) και την <u>επαγγελματική εκπαίδευση</u> (Επαγγελματικό Λύκειο). Το Επαγγελματικό Λύκειο προσφέρει δύο κύκλους σπουδών: α. το δευτεροβάθμιο κύκλο σπουδών και β. τον μετα-δευτεροβάθμιο (προαιρετικό) κύκλο σπουδών, την "τάξη μαθητείας". Τόσο στα Γενικά όσο και στα Επαγγελματικά Λύκεια, οι μαθητές εγγράφονται στο 15ο έτος της ηλικίας τους. Παράλληλα με τα ημερήσια, λειτουργούν Εσπερινά Γενικά Λύκεια και Εσπερινά Επαγγελματικά Λύκεια, ενώ το ελάχιστο όριο ηλικίας για την εγγραφή στα Εσπερινά Επαγγελματικά Λύκεια είναι τα 16 έτη. Απόφοιτοι ανώτερης δευτεροβάθμιας εκπαίδευσης είναι οι απόφοιτοι Λυκείου (Γενικού ή Επαγγελματικού).</p> <p><b>Μεταδευτεροβάθμια εκπαίδευση (ISCED 4):</b> Εδώ ανήκουν α) τα δημόσια και ιδιωτικά Ινστιτούτα Επαγγελματικής Κατάρτισης (IEK), τα οποία προσφέρουν μη τυπική αρχική επαγγελματική κατάρτιση στους αποφοίτους της τυπικής μη υποχρεωτικής Δευτεροβάθμιας Εκπαίδευσης, καθώς και στους αποφοίτους των Σχολών Επαγγελματικής Κατάρτισης (ΣΕΚ), β) τα ιδιωτικά κολλέγια, τα οποία παρέχουν μη τυπική εκπαίδευση στους αποφοίτους της τυπικής μη υποχρεωτικής δευτεροβάθμιας εκπαίδευσης και γ) οι Τουριστικές Σχολές, Ναυτική Ακαδημία, Σχολές που εποπτεύονται από άλλα Υπουργεία (Πολιτισμού, Ναυτιλίας, Τουρισμού, κλπ). Απόφοιτοι μεταδευτεροβάθμιας εκπαίδευσης είναι οι απόφοιτοι των ΙΕΚ, των ιδιωτικών Κολλεγίων και των Σχολών που εποπτεύονται από άλλα Υπουργεία (Πολιτισμού, Ναυτιλίας, Τουρισμού κλπ)</p>	<p>Στο δείκτη C010 μετρώνται οι συμμετέχοντες που όταν εισέρχονται στις πράξεις ΕΚΤ/ΠΑΝ είναι απόφοιτοι Λυκείου, ΙΕΚ, ιδιωτικών Κολλεγίων, Σχολών που εποπτεύονται από άλλα Υπουργεία (Πολιτισμού, Ναυτιλίας, Τουρισμού κλπ).</p> <p>Οι συμμετέχοντες καταγράφονται άπαξ <b>με το υψηλότερο επίπεδο ISCED που έχουν ολοκληρώσει/αποφοιτήσει</b> πριν την έναρξη συμμετοχής τους στην πράξη ΕΚΤ/ΠΑΝ.</p>
C011	Απόφοιτοι Τριτοβάθμιας Εκπαίδευσης (ISCED 5 έως 8)	<p>Σύμφωνα με τις κατευθύνσεις της Ε.Επιτροπής, προσδιορίζονται στον ορισμό του δείκτη τα ισχύοντα στο εθνικό θεσμικό πλαίσιο για την αντιστοίχιση στη «Διεθνή Πρότυπη Ταξινόμηση της Εκπαίδευσης» (ISCED):</p> <p><b>Ανώτερη και Ανώτατη Εκπαίδευση (ISCED 5 - 8):</b> Η ανώτατη εκπαίδευση (ISCED 6) περιλαμβάνει τον Πανεπιστημιακό και Τεχνολογικό τομέα. Ο Πανεπιστημιακός τομέας περιλαμβάνει τα Πανεπιστήμια, τα Πολυτεχνεία και τη Σχολή Καλών Τεχνών, ενώ στον Τεχνολογικό τομέα ανήκουν τα Τεχνολογικά Εκπαιδευτικά Ιδρύματα (ΤΕΙ) και η Ανώτατη Σχολή Παιδαγωγικής και Τεχνολογικής Εκπαίδευσης (ΑΣΠΑΙΤΕ). Οι απόφοιτοι μεταπτυχιακών προγραμμάτων Σπουδών ανήκουν στο <b>ISCED 7</b> και οι έχοντες διδακτορικό στο <b>ISCED 8</b>. Απόφοιτοι τριτοβάθμιας εκπαίδευσης είναι οι απόφοιτοι ΑΕΙ/ΤΕΙ, οι κάτοχοι</p>	<p>Στο δείκτη C011 μετρώνται οι συμμετέχοντες που όταν εισέρχονται στις πράξεις ΕΚΤ/ΠΑΝ είναι απόφοιτοι ΑΕΙ/ΤΕΙ, κάτοχοι μεταπτυχιακού διπλώματος, κάτοχοι διδακτορικού διπλώματος</p> <p>Οι συμμετέχοντες καταγράφονται άπαξ <b>με το υψηλότερο επίπεδο ISCED που έχουν ολοκληρώσει/αποφοιτήσει</b> πριν την έναρξη συμμετοχής τους στην πράξη ΕΚΤ/ΠΑΝ</p>



		μεταπτυχιακού διπλώματος και οι κάτοχοι διδακτορικού διπλώματος	
C012	Συμμετέχοντες που ζουν σε νοικοκυριά ανέργων (Ο δείκτης έχει καταργηθεί με την ψήφιση του OMNIBUS to 2018)	<p>"Νοικοκυριά ανέργων" εννοούνται τα νοικοκυριά που κανένα μέλος τους δεν εργάζεται, δηλ. που όλα τα μέλη τους είναι είτε άνεργα είτε οικονομικά μη ενεργά (σύμφωνα με τους ορισμούς των δεικτών C001 και C003 αντίστοιχα).</p> <p>Σύμφωνα με τον ορισμό της Eurostat, στον οποίο παραπέμπει η Ευρ. Επιτροπή, το νοικοκυριό μπορεί να αποτελείται από ένα άτομο ή από περισσότερα, όχι κατ'ανάγκη συγγενικά, που μένουν κάτω από την ίδια στέγη/διεύθυνση και μοιράζονται τα έξοδα του νοικοκυριού ή καθημερινές ανάγκες.</p>	<p>Στο δείκτη C012 μετρώνται οι συμμετέχοντες που όταν εισέρχονται στις πράξεις EKT/ΠΑΝ ζουν σε νοικοκυριά που κανένα μέλος τους δεν εργάζεται, δηλ. <u>οι ίδιοι οι συμμετέχοντες και όλα τα μέλη του νοικοκυριού στο οποίο ζουν</u> είναι άνεργοι ή οικονομικά μη ενεργά άτομα. Η κατάσταση του νοικοκυριού (δηλ. αν πρόκειται για νοικοκυριό ανέργων) προσδιορίζεται κατά την είσοδο του συμμετέχοντα στην πράξη EKT/ΠΑΝ.</p> <p>Από την έννοια του νοικοκυριού εξαιρούνται οι συλλογικές κατοικίες όπως π.χ. ιδρύματα, νοσοκομεία, γηροκομεία, φυλακές, αναμορφωτήρια, στρατιωτικές μονάδες κλπ.</p> <p>Ο δείκτης C012 αναφέρεται σε όλα τα μέλη του νοικοκυριού ανεξαρτήτως ηλικίας <u>Παράδειγμα</u>: Αν ένας άνεργος νέος ζει με τους συνταξιούχους γονείς του ή με τους συνταξιούχους γονείς των γονιών του, τότε μετράται στο δείκτη C012.</p> <p>Όταν οι συμμετέχοντες είναι ανύπανδροι <b>φοιτητές, κάτω των 25 ετών, που δεν εργάζονται και διαμένουν σε προσωρινά νοικοκυριά</b>, τότε νοικοκυριό κατά την έννοια του δείκτη πρέπει να θεωρείται η μόνιμη κατοικία τους, δηλ. η κατοικία/νοικοκυριό των γονιών τους.</p>
C013	Συμμετέχοντες που ζουν σε νοικοκυριά ανέργων με συντηρούμενα τέκνα (Ο δείκτης έχει καταργηθεί με την ψήφιση του OMNIBUS to 2018)	<p>Για τον ορισμό του «νοικοκυριού ανέργων» βλ. δείκτη C012.</p> <p>Ο δείκτης C013 είναι υποσύνολο του δείκτη C012.</p> <p>Ως <b>Συντηρούμενα τέκνα</b> εννοούνται α) τα παιδιά έως 17 ετών και β) οι ενήλικες ηλικίας 18-24 ετών που είναι οικονομικά μη ενεργοί και ζουν τουλάχιστον με έναν από τους δύο γονείς τους, γ) οι ενήλικες κάτω των 25 ετών, που είναι φοιτητές, ανύπανδροι, δεν εργάζονται και ζουν προσωρινά σε άλλο νοικοκυριό, θεωρούνται «συντηρούμενα τέκνα» στο νοικοκυριό των γονιών τους κατά την έννοια του δείκτη C013.</p>	<p>Στο δείκτη C013 μετρώνται οι συμμετέχοντες που όταν εισέρχονται στις πράξεις EKT/ΠΑΝ ζουν σε νοικοκυριά που κανένα μέλος τους δεν εργάζεται και στα οποία υπάρχουν ένα ή περισσότερα συντηρούμενα τέκνα.</p> <p>Η κατάσταση του νοικοκυριού (δηλ. αν πρόκειται για νοικοκυριό ανέργων με συντηρούμενα τέκνα) προσδιορίζεται κατά την είσοδο του συμμετέχοντα στην πράξη EKT/ΠΑΝ.</p>
C014	Συμμετέχοντες που ζουν σε μονοπρόσωπα νοικοκυριά με συντηρούμενα τέκνα (Ο δείκτης έχει καταργηθεί με την ψήφιση του OMNIBUS to 2018)	<p>Μονοπρόσωπο νοικοκυριό με συντηρούμενα τέκνα εννοείται το νοικοκυριό που αποτελείται από έναν ενήλικα άνω των 18 ετών με ένα ή περισσότερα συντηρούμενα τέκνα.</p> <p>«Νοικοκυριό» όπως ορίζεται στο δείκτη C012.</p> <p>«Συντηρούμενα τέκνα» όπως ορίζονται στο δείκτη C013.</p>	<p>Στο δείκτη C014 μετρώνται οι συμμετέχοντες που όταν εισέρχονται στις πράξεις EKT/ΠΑΝ ζουν σε νοικοκυριά με έναν ενήλικα 18 ετών και άνω και ένα ή περισσότερα συντηρούμενα τέκνα.</p> <p>Οι συμμετέχοντες μπορεί να ανήκουν σε οποιοδήποτε εργασιακό καθεστώς, δηλ. να είναι άνεργοι ή εργαζόμενοι ή οικονομικά μη ενεργά άτομα: Ο δείκτης C014 <b>δεν</b> είναι υποσύνολο του δείκτη C013</p> <p>Η κατάσταση του νοικοκυριού (δηλ. αν πρόκειται για μονοπρόσωπο νοικοκυριό με συντηρούμενα τέκνα) προσδιορίζεται κατά την είσοδο του συμμετέχοντα στην πράξη EKT/ΠΑΝ.</p>
C015	Μετανάστες, συμμετέχοντες αλλοδαπής προέλευσης, μειονότητες (συμπεριλαμβανομένων περιθωριοποιημένων κοινοτήτων, όπως οι Ρομ)	<p>Σύμφωνα με τις κατευθύνσεις της Επιτροπής, οι μετανάστες είναι οι μόνιμα διαμένοντες πολίτες τρίτης χώρας, ενώ τα άτομα αλλοδαπής προέλευσης και οι μειονότητες προσδιορίζονται σύμφωνα με την εθνική νομοθεσία κάθε Κ-Μ.</p> <p><b><u>Εξειδίκευση βάσει ισχύοντος Εθνικού Πλαισίου (για τον ορισμό των προσφύγων/δικαιούχων επικουρικής προστασίας, αιτούντων άσυλο/αιτούντων διεθνή προστασία, ασυνόδευτων ανήλικων, βλ. δείκτη C017)</u></b></p> <p><b>Μετανάστες:</b> Ως μετανάστες νοούνται οι νόμιμα διαμένοντες πολίτες τρίτης χώρας (το φυσικό πρόσωπο που δεν έχει την ελληνική ιθαγένεια ούτε την ιθαγένεια άλλου κράτους - μέλους της Ευρωπαϊκής Ένωσης κατά την έννοια του άρθρου 20 παράγραφος 1 της Συνθήκης για τη λειτουργία της Ε.Ε.) ή οι νόμιμα διαμένοντες Ανηθαγενείς [το φυσικό πρόσωπο που πληροί τις προϋποθέσεις της Σύμβασης της Νέας Υόρκης του 1954 περί του καθεστώτος των ανιθαγενών, η οποία έχει κυρωθεί με το ν. 139/1975 (Α 176)], και τα μέλη οικογενείας τους στο πλαίσιο οικογενειακής επανένωσης, σύμφωνα με τις διατάξεις του <u>ν. 4251/2014</u> «Κώδικας Μετανάστευσης και Κοινωνικής Ένταξης και λοιπές</p>	<p>Στο δείκτη C015 μετρώνται οι συμμετέχοντες που όταν εισέρχονται στις πράξεις EKT/ΠΑΝ είναι μετανάστες, άτομα αλλοδαπής προέλευσης, μέλη της Μειονότητας της Θράκης, Ρομά. Ο κάθε συμμετέχων μπορεί να ανήκει σε μία ή περισσότερες από αυτές τις κατηγορίες.</p> <p>Συμμετέχοντες που εισέρχονται στις πράξεις EKT/ΠΑΝ ως <u>πρόσφυγες/δικαιούχοι επικουρικής προστασίας, αιτούντες άσυλο/αιτούντες διεθνή προστασία, ασυνόδευτοι ανήλικοι</u> καθώς ανήκουν στην ευρύτερη κατηγορία «άτομα αλλοδαπής προέλευσης», <u>μετρώνται στο δείκτη C015 (και στο δείκτη C017)</u>, σύμφωνα με τις κατευθύνσεις της Ε.Επιτροπής και σύμφωνα με τις διατάξεις των Νόμων <u>4251/2014, 4332/2015 και 4375/2016</u>.</p>

		<p>διατάξεις», και του <u>ν. 4332/2015</u> «Τροποποίηση διατάξεων Κώδικα Ελληνικής Ιθαγένειας- Τροποποίηση του ν. 4521/2014 για την προσαρμογή της ελληνικής νομοθεσίας στις οδηγίες του Ευρωπαϊκού Κοινοβουλίου και του Συμβουλίου 2011/98/ΕΕ σχετικά με την ενιαία διαδικασία υποβολής αίτησης για τη χορήγηση στους πολίτες τρίτων χωρών ενιαίας άδειας διαμονής και εργασίας στην επικράτεια κράτους-μέλους και σχετικά με κοινό σύνολο δικαιωμάτων για τους εργαζομένους από τρίτες χώρες που διαμένουν νομίμως σε κράτος-μέλος και 2014/36/ ΕΕ σχετικά με τις προϋποθέσεις εισόδου και διαμονής πολιτών τρίτων χωρών με σκοπό την εποχιακή εργασία και άλλες διατάξεις»</p> <p>Με βάση τα παραπάνω, μετανάστης είναι ο αλλοδαπός που διαμένει νόμιμα στην Ελλάδα με άδεια διαμονής, σύμφωνα με την ισχύουσα νομοθεσία.</p> <p><b>Άτομα αλλοδαπής προέλευσης.</b> Δεν υφίσταται κάποιος ορισμός στο ισχύον θεσμικό πλαίσιο. Σύμφωνα με τις κατευθύνσεις της Ευρ. Επιτροπής, θεωρούνται τα άτομα ανεξαρτήτως ιθαγένειας, των οποίων ένας ή και οι δύο γονείς έχουν γεννηθεί στο εξωτερικό.</p> <p><b>Μειονότητες</b> Οι Έλληνες πολίτες μουσουλμάνοι της Θράκης αποτελούν θρησκευτική μειονότητα σύμφωνα με τη Συνθήκη της Λωζάννης του 1923</p> <p><b>Ρομά</b> νοούνται οι Τσιγγάνοι, οι οποίοι ομιλούν την γλώσσα Ρομανί, διαβιούν εντός των γεωγραφικών ορίων της ελληνικής επικράτειας και είναι πολίτες της ΕΕ.</p>	
C016	Συμμετέχοντες με Αναπηρία	<p>Σύμφωνα με τις κατευθύνσεις της Επιτροπής, ο δείκτης C016 μετρά <b>τα εγγεγραμμένα ΑΜΕΑ</b>, όπως ορίζονται σύμφωνα με την εθνική νομοθεσία κάθε Κ.Μ.</p> <p><b>Εξειδίκευση βάσει ισχύοντος Εθνικού Πλαισίου</b> Σύμφωνα με το Ν. 4331/2015 δημιουργείται Κέντρο Πιστοποίησης Αναπηρίας (ΚΕ.Π.Α.), υπαγόμενο στη Διεύθυνση Αναπηρίας και Ιατρικής της Εργασίας της Διοίκησης του Ι.Κ.Α.- Ε.Τ.Α.Μ., για την εξασφάλιση της ενιαίας υγειονομικής κρίσης όσον αφορά στον καθορισμό του βαθμού αναπηρίας των ασφαλισμένων όλων των ασφαλιστικών φορέων, συμπεριλαμβανομένου του Δημοσίου, καθώς και των ανασφάλιστων, για τους οποίους απαιτείται πιστοποίηση της αναπηρίας.</p>	<p>Στο δείκτη C016 μετρώνται οι συμμετέχοντες που όταν εισέρχονται στις πράξεις ΕΚΤ/ΠΑΝ είναι Άτομα με Αναπηρία με πιστοποίηση από το Κέντρο Πιστοποίησης Αναπηρίας (ΚΕ.Π.Α.).</p> <p>Σύμφωνα με τις κατευθύνσεις της Επιτροπής, και για να καλυφθούν και περιπτώσεις επιλέξιμων συμμετεχόντων ΑΜΕΑ σε πράξεις ΕΚΤ που μπορεί να μην <b>είναι πιστοποιημένα ΑΜΕΑ</b>, τα άτομα αυτά μετρώνται <b>στο δείκτη C017 και όχι στο δείκτη C016. (βλ. ορισμό δείκτη C017)</b></p>
C017	Άλλα μειονεκτούντα άτομα	<p>Ως «άλλα μειονεκτούντα άτομα» θεωρούνται τα μειονεκτούντα άτομα, σύμφωνα με το εθνικό θεσμικό πλαίσιο, που δεν μετρώνται από τους άλλους κοινούς δείκτες ΕΚΤ.</p> <p><b>Εξειδίκευση βάσει ισχύοντος Εθνικού πλαισίου (για τον ορισμό των αστέγων/ατόμων που έχουν αποκλειστεί από τη στέγαση. βλ. δείκτη C018)</b></p> <p>Σύμφωνα τον <u>ν. 4375/2016</u> «Οργάνωση και λειτουργία Υπηρεσίας Ασύλου, Αρχής Προσφυγών, Υπηρεσίας Υποδοχής και Ταυτοποίησης σύσταση Γενικής Γραμματείας Υποδοχής, προσαρμογή της Ελληνικής Νομοθεσίας προς τις διατάξεις της Οδηγίας 2013/32/ΕΕ του Ευρωπαϊκού Κοινοβουλίου και του Συμβουλίου «σχετικά με τις κοινές διαδικασίες για τη χορήγηση και ανάκληση του καθεστώτος διεθνούς προστασίας (αναδιатύπωση)» (L 180/29.6.2013), διατάξεις για την εργασία δικαιούχων διεθνούς προστασίας και άλλες διατάξεις»:</p>	<p>Στο δείκτη C017 μετρώνται οι συμμετέχοντες που όταν εισέρχονται στις πράξεις ΕΚΤ/ΠΑΝ είναι: άστεγοι/άτομα που έχουν αποκλειστεί από τη στέγαση, άτομα άνω των 13 ετών που δεν έχουν αποφοιτήσει από το δημοτικό σχολείο, πρόσφυγες / δικαιούχοι επικουρικής προστασίας, αιτούντες άσυλο/ αιτούντες διεθνή προστασία / ασυνόδευτοι ανήλικοι, απεξαρτημένα άτομα/άτομα υπό απεξάρτηση, φυλακισμένοι /αποφυλακισμένοι/ανήλικοι παραβάτες, ΑΜΕΑ χωρίς πιστοποίηση από το Κέντρο Πιστοποίησης Αναπηρίας (ΚΕ.Π.Α.), Δικαιούχοι του Κοινωνικού Εισοδήματος Αλληλεγγύης.</p> <p><u>Σύμφωνα με τις κατευθύνσεις της Επιτροπής, ο δείκτης C017 :</u></p> <p>α) <b>δεν μετράει</b> άτομα που μπορεί να θεωρούνται μειονεκτούντα βάσει της εθνικής νομοθεσίας με κριτήρια που σχετίζονται με το φύλο, την εργασιακή κατάσταση (π.χ. μακροχρόνια άνεργοι) και την ηλικία</p>

	<p>«<b>Αιτών διεθνή προστασία</b>» ή «<b>αιτών άσυλο</b>» ή «<b>αιτών</b>» είναι ο αλλοδαπός ή ανιθαγενής, ο οποίος δηλώνει προφορικά ή εγγράφως ενώπιον οποιασδήποτε ελληνικής αρχής, στα σημεία εισόδου στην Ελληνική Επικράτεια ή εντός αυτής, ότι ζητά άσυλο ή επικουρική προστασία ή με οποιονδήποτε τρόπο ζητά να μην απελαθεί σε κάποια χώρα εκ φόβου δίωξης λόγω φυλής, θρησκείας, εθνικότητας, πολιτικών πεποιθήσεων ή συμμετοχής σε ιδιαίτερη κοινωνική ομάδα, σύμφωνα με τη Σύμβαση της Γενεύης ή επειδή κινδυνεύει να υποστεί σοβαρή βλάβη σύμφωνα με το άρθρο 15 του Π.δ. 141/2013 (Α' 226) και επί του αιτήματος του οποίου δεν έχει ληφθεί ακόμη τελεσίδικη απόφαση. Επίσης, αιτών διεθνή προστασία θεωρείται και ο αλλοδαπός, ο οποίος υπέβαλε αίτηση διεθνούς προστασίας σε άλλο κράτος – μέλος της ΕΕ κατ' εφαρμογή του Κανονισμού (ΕΕ) αριθμ. 604/2013 του Ευρωπαϊκού Κοινοβουλίου και του Συμβουλίου, για τη θέσπιση των κριτηρίων και μηχανισμών για τον προσδιορισμό του κράτους-μέλους που είναι υπεύθυνο για την εξέταση αίτησης ασύλου που υποβάλλεται σε κράτος-μέλος από υπήκοο τρίτης χώρας, ή σε άλλο κράτος που δεσμεύεται από και εφαρμόζει τον ως άνω Κανονισμό, και μεταφέρεται στην Ελλάδα βάσει των διατάξεών του.</p> <p>«<b>Πρόσφυγας</b>» είναι ο αλλοδαπός ή ο ανιθαγενής στο πρόσωπο του οποίου πληρούνται οι προϋποθέσεις εφαρμογής του άρθρου 1Α της Σύμβασης της Γενεύης και του άρθρου 2(ε) του Π.δ. 141/2013, δηλ. ο αλλοδαπός ο οποίος, συνεπεία βάσιμου φόβου δίωξης λόγω φυλής, θρησκείας, εθνικότητας, πολιτικών πεποιθήσεων ή συμμετοχής σε ιδιαίτερη κοινωνική ομάδα, βρίσκεται εκτός της χώρας της ιθαγένειάς του και δεν μπορεί ή λόγω του φόβου αυτού δεν επιθυμεί να θέσει εαυτόν υπό την προστασία της εν λόγω χώρας ή ο ανιθαγενής ο οποίος, βρισκόμενος εκτός της χώρας της προηγούμενης συνήθους διαμονής του για τους ίδιους προαναφερθέντες λόγους, δεν μπορεί ή λόγω του φόβου αυτού δεν επιθυμεί να επιστρέψει σε αυτήν και στον οποίο δεν έχει εφαρμογή το άρθρο 12</p> <p>«<b>Δικαιούχος επικουρικής προστασίας</b>» είναι ο αλλοδαπός ή ο ανιθαγενής που πληροί τις προϋποθέσεις του άρθ. 2 στοιχείο ζ' του Π.δ. 141/2013, δηλ. είναι, ο αλλοδαπός ή ο ανιθαγενής που δεν πληροί τις προϋποθέσεις για να αναγνωρισθεί ως πρόσφυγας αλλά στο πρόσωπό του συντρέχουν ουσιώδεις λόγοι από τους οποίους προκύπτει ότι αν επιστρέψει στη χώρα της καταγωγής του ή, στην περίπτωση ανιθαγενούς, στη χώρα της προηγούμενης συνήθους διαμονής του, κινδυνεύει να υποστεί σοβαρή βλάβη κατά την έννοια του άρθρου 15 και που δεν μπορεί ή λόγω του κινδύνου αυτού δεν επιθυμεί να θέσει εαυτόν υπό την προστασία της εν λόγω χώρας.</p> <p>«<b>Ασυνόδευτος ανήλικος</b>» είναι το πρόσωπο ηλικίας κάτω των 18 ετών, το οποίο φθάνει στην Ελλάδα, χωρίς να συνοδεύεται από πρόσωπο που ασκεί τη γονική του μέριμνα, σύμφωνα με την ελληνική νομοθεσία και για όσο χρόνο η γονική του μέριμνα δεν έχει ανατεθεί σε κάποιο άλλο πρόσωπο σύμφωνα με το νόμο και δεν ασκείται στην πράξη, ή ο ανήλικος που εγκαταλείπεται ασυνόδευτος μετά την είσοδό του στην Ελλάδα.</p> <p>Σύμφωνα με το άρθρο 51 του Ν. 4139/2013 :  <b>Απεξαρτημένα άτομα / άτομα υπό απεξάρτηση</b>  Τα άτομα πρώην χρήστες εξαρτησιογόνων ουσιών, που έχουν ολοκληρώσει με επιτυχία εγκεκριμένο κατά νόμο θεραπευτικό πρόγραμμα σωματικής και ψυχικής απεξάρτησης</p> <p>Σύμφωνα με το άρθρο 1 της παραγράφου 2 του Σωφρονιστικού Κώδικα (Ν.</p>	<p>β) μετρά και τους συμμετέχοντες του δείκτη <b>CO18</b>, εφόσον ο δείκτης CO18 μετρά όλους τους συμμετέχοντες και για όλη τη διάρκεια της προγραμματικής περιόδου</p> <p>γ) μετρά και τα άτομα που δεν έχουν αποφοιτήσει από το δημοτικό σχολείο και είναι πάνω από 13 ετών, καθώς θεωρούνται ως έχοντες εκπαιδευτικό επίπεδο <b>ISCED 0</b>.</p> <p>δ) μετρά και τους πρόσφυγες / δικαιούχους επικουρικής προστασίας, αιτούντες άσυλο/ αιτούντες διεθνή προστασία / ασυνόδευτους ανήλικους, (<b>μετρώνται και στον CO15</b>), εφόσον αυτό συνάδει με τις ισχύουσες εθνικές νομοθετικές ρυθμίσεις και καθώς οι συμμετέχοντες από τις ομάδες αυτές θεωρούνται ότι αντιμετωπίζουν πρόσθετα εμπόδια για την είσοδό τους στην αγορά εργασίας.</p> <p>ε) μετρά συμμετέχοντες από ομάδες που αποτελούν μειονεκτούντα άτομα, σύμφωνα με ορισμούς του εθνικού νομοθετικού πλαισίου, όπως π.χ. φυλακισμένους/αποφυλακισμένους, ανήλικους παρβάτες, άτομα που πλήττονται από φτώχεια, απεξαρτημένα άτομα</p> <p>στ) μετρά ΑΜΕΑ χωρίς πιστοποίηση/εγγραφή σε μητρώο (τα πιστοποιημένα ΑΜΕΑ μετρώνται στο δείκτη CO16)</p> <p>Ο κάθε συμμετέχων μπορεί να ανήκει σε μία ή περισσότερες από αυτές τις κατηγορίες.</p>
--	---	--

		<p>2776/1999) :</p> <p><b>Φυλακισμένοι /αποφυλακισμένοι/ανήλικοι παραβάτες</b>  Λαμβάνοντας υπόψη ως φυλακισμένοι (και ορθότερα αποκαλούμενοι κρατούμενοι) νοούνται τα άτομα που εκτίουν ποινές ή μέτρα που συνεπάγονται στέρηση της ελευθερίας τους σύμφωνα με απόφαση ποινικής δικαστικής αρχής. Οι αποφυλακισμένοι είναι τα άτομα που έχουν αποφυλακιστήριο</p> <p>Σύμφωνα με τον Ποινικό Κώδικα:  <b>Ανήλικοι παραβάτες</b> θεωρούνται όσοι ανήκουν στην ηλικιακή ομάδα 13-18 ετών και τους έχουν επιβληθεί από τα Δικαστήρια ανηλίκων αναμορφωτικά ή θεραπευτικά μέτρα (άρθρο 122-123 Ποινικού Κώδικα) ή, για την ηλικιακή ομάδα 15-18 ετών, το μέτρο του ποινικού σωφρονισμού (άρθρο 127 Ποινικού Κώδικα). Ευρύτερα, στην κατηγορία των ανηλίκων παραβατών μπορούν να υπαχθούν και οι περιπτώσεις της επιβολής αναμορφωτικών μέτρων από Ανακριτή ή Εισαγγελέα, όταν αυτός απέχει από την άσκηση ποινικής δίωξης (άρθρο 45Α Κώδικα Ποινικής Δικονομίας), καθώς και οι περιπτώσεις εισαγωγής ανηλίκων σε ίδρυμα αγωγής σύμφωνα με τους όρους του άρθρου 17§1 Ν. 2298/1995.</p> <p>Σύμφωνα με το Ν. 4093/2012:  <b>Δικαιούχοι «Κοινωνικού Εισοδήματος Αλληλεγγύης»</b>  Τα άτομα που λαμβάνουν εισοδηματική ενίσχυση ως δικαιούχοι για ένταξη στο πρόγραμμα στη βάση των όρων και προϋποθέσεων εφαρμογής της Κ.Υ.Α. αρ. 39892/ΓΔ1.2/7.11.2014 (ΦΕΚ 3018 Β 7.11.2014) που καθορίζει τους όρους και τις προϋποθέσεις εφαρμογής του <u>πιλοτικού προγράμματος</u> και της Κ.Υ.Α. αρ. 30299/Δ23/7.07.2016 (ΦΕΚ 2089 Β- 07.07.2016) που καθορίζει τους όρους και τις προϋποθέσεις εφαρμογής της <u>πρώτης φάσης του προγράμματος</u></p> <p><b>ΑΜΕΑ χωρίς πιστοποίηση από το Κέντρο Πιστοποίησης Αναπηρίας (ΚΕ.ΠΑ)</b></p>	
C018	Άστεγοι ή άτομα που έχουν αποκλειστεί από τη στέγαση	<p>Σύμφωνα με τις κατευθύνσεις της Ευρ. Επιτροπής, οι άστεγοι προσδιορίζονται σύμφωνα με την εθνική νομοθεσία κάθε Κ-Μ.</p> <p><b>Εξειδίκευση βάσει Εθνικού πλαισίου</b>  Σύμφωνα με το <u>Ν.4052/2012</u>, ΦΕΚ Α' 41/1/3/2012, Άρθρο 29. Αναγνωρίζονται οι άστεγοι ως ευπαθής κοινωνική ομάδα, στην οποία παρέχεται κοινωνική προστασία. Ως άστεγοι ορίζονται όλα τα άτομα που διαμένουν νόμιμα στη χώρα, τα οποία στερούνται πρόσβασης ή έχουν επισφαλή πρόσβαση σε επαρκή ιδιόκτητη, ενοικιαζόμενη ή παραχωρημένη κατοικία που πληροί τις αναγκαίες τεχνικές προδιαγραφές και διαθέτει τις βασικές υπηρεσίες ύδρευσης και ηλεκτροδότησης. Στους άστεγους περιλαμβάνονται ιδίως αυτοί που διαβιούν στο δρόμο, σε ξενώνες, αυτοί που φιλοξενούνται από ανάγκη προσωρινά σε ιδρύματα ή άλλες κλειστές δομές, καθώς και αυτοί που διαβιούν σε ακατάλληλα καταλύματα.</p> <p>Ο <u>Ν.4254/2014</u>, ΦΕΚ 85 7/4/2014, τροποποιεί και συμπληρώνει το άρθρο 29 του ν. 4052/2012 (Α' 41). Επίσης προβλέπεται ότι:  <i>«Με αποφάσεις του Υπουργού Εργασίας, Κοινωνικής Ασφάλισης και Πρόνοιας και του εκάστοτε συναρμόδιου Υπουργού, που δημοσιεύονται στην Εφημερίδα της Κυβερνήσεως, καθορίζονται οι όροι και οι προϋποθέσεις υλοποίησης προγραμμάτων για άστεγους, η έκταση και ο χρόνος παροχής κοινωνικής προστασί-</i></p>	<p>Στο δείκτη C018 μετρώνται οι συμμετέχοντες που όταν εισέρχονται στις πράξεις ΕΚΤ/ΠΑΝ είναι άστεγοι/άτομα που έχουν αποκλειστεί από τη στέγαση, σύμφωνα με το ισχύον νομοθετικό πλαίσιο.</p> <p>Οι συμμετέχοντες του δείκτη C018 μετρώνται και στο δείκτη C017</p>

		<p>ας. Με όμοιες αποφάσεις καθορίζεται το πλαίσιο προδιαγραφών λειτουργίας Κέντρων Ημέρας Αστέγων, Κοινωνικών Ξενώνων ή άλλων δομών και ειδικότερα οι φορείς υλοποίησης, η στελέχωση, οι κτιριακές προδιαγραφές, η διαδικασία αδειοδότησης και ελέγχου, οι φορείς καταγραφής αστέγων και λοιπά θέματα εφαρμογής»</p> <p>Βλ. και Αποφάσεις Αναπληρώτριας Υπουργού Εργασίας, Κοινωνικής Ασφάλισης και Κοινωνικής Αλληλεγγύης  - Δ23/οικ.19061-1457 (ΦΕΚ 1336 Β/12.04.2016: Καθορισμός πλαισίου ελάχι-  στων προδιαγραφών για Δομές Παροχής Υπηρεσιών σε Αστέγους  -  - Δ23/οικ.30299/2377 (ΦΕΚ 2089 Β/07.07.2016) Κ.Υ.Α.: Καθορισμός των όρων και προϋποθέσεων εφαρμογής της πρώτης φάσης του προγράμματος Κοινωνικό Εισόδημα Αλληλεγγύης, στην οποία ως άστεγοι, για τις ανάγκες εφαρμογής του προγράμματος, ορίζονται αυτοί που διαβιούν στο δρόμο ή σε ακατάλληλα καταλύματα με την προϋπόθεση ότι έχουν καταγραφεί από τις κοινωνικές υπηρεσίες των Δήμων της πρώτης φάσης ή κάνουν χρήση των Υπηρεσιών Ανοικτών Κέντρων Ημέρας Αστέγων που λειτουργούν στους Δήμους της πρώτης φάσης.  - Βλ. και σχετική πρόσκληση του Υπουργείου Εργασίας με α.π. Δ28/ΟΙΚ.31354/2352/15-9-2014 (στη βάση του Ν. 4052/2012), στην οποία προσδιορίζονται ομάδες-στόχοι αστέγων. Ειδικές κατηγορίες είναι α) οι γυναίκες που φιλοξενούνται σε ξενώνες γυναικών θυμάτων βίας και β) οι ενήλικες που φιλοξενούνται σε Δομές Παιδικής Προστασίας και οι οποίοι δεν σπουδάζουν.</p>	
C019	Άτομα από αγροτικές περιοχές	<p>Εννοούνται τα άτομα που κατοικούν στις αραιοκατοικημένες περιοχές, σύμφωνα με το βαθμό αστικότητας στην κατηγοριοποίηση DEGURBA-κατηγορία 3. βλ. πίνακα Δήμων που ανήκουν σε αυτή την κατηγοριοποίηση:</p> <p><a href="http://ec.europa.eu/eurostat/ramon/miscellaneous/index.cfm?TargetUrl=DSP_DEGURBA">http://ec.europa.eu/eurostat/ramon/miscellaneous/index.cfm?TargetUrl=DSP_DEGURBA</a></p>	<p>Πηγές  <a href="http://ec.europa.eu/eurostat/web/degree-of-urbanisation/methodology">http://ec.europa.eu/eurostat/web/degree-of-urbanisation/methodology</a>  <a href="http://ec.europa.eu/eurostat/ramon/documents/DEGURBA/DEGURBA_Methodology_DG_REGIO.zip">http://ec.europa.eu/eurostat/ramon/documents/DEGURBA/DEGURBA_Methodology_DG_REGIO.zip</a></p> <p>Στο δείκτη C019 μετρώνται οι συμμετέχοντες που όταν εισέρχονται στις πράξεις ΕΚΤ/ΠΑΝ είναι κάτοικοι αραιοκατοικημένων αγροτικών περιοχών (κατηγορία 3 DEGURBA). Προσδιορίζονται με βάση τη Διεύθυνση/ΤΚ κατοικίας τους κατά την ημερομηνία εισόδου στην πράξη ΕΚΤ/ΠΑΝ. Αν ο συμμετέχων έχει περισσότερες κατοικίες, καταγράφεται ο τόπος (ΤΚ/διεύθυνση) που είναι έχει επίσημα δηλωθεί στη Διοίκηση.</p> <p>Τα στοιχεία για τους συμμετέχοντες από αγροτικές περιοχές συλλέγονται σε επίπεδο μικρών διοικητικών μονάδων (τοπικές διοικητικές μονάδες 2, former NUTS 5), σύμφωνα με τον Καν. 1059/2003. Βλ. Και νέο Κανονισμό 1319/2013 που τροποποιεί τον Καν. 1059/2003, σύμφωνα με τον οποίο για την Ελλάδα το χαμηλότερο διοικητικό επίπεδο είναι οι Δήμοι (και όχι οι κοινότητες).</p> <p>Η Επιτροπή έδωσε οδηγία - σε συμφωνία με το αντίστοιχο τμήμα της Eurostat - για τη μέτρηση του δείκτη C019, να χρησιμοποιηθεί η κατηγοριοποίηση των αγροτικών περιοχών κατηγορία 3 της DEGURBA με βάση τις 1034 κοινότητες πριν τη μεταρρύθμιση του 2011 και όχι τους 325 Δήμους που προσδιορίστηκαν με τη μεταρρύθμιση του 2011 (Καλλικράτης) και αντιστοιχούν στο επίπεδο LAU-1:</p> <p>“After the 2011 reform, Eurostat and ELSTAT established the new 325 municipalities as the LAU-1 level. Furthermore, the 1034 local units (which make up the 325) were then defined as LAU-2s. This was possible since the LAU-2 level does not need to be an administrative level. In order to avoid breaks in time series and since the 325 new municipalities at LAU-1 level are much bigger than the old 1034 units, it was decided to not change the DEGURBA for Greece but continue using the 1034 units, now at LAU-2 level, for this purpose.”</p>

### Κοινοί δείκτες εκροών για φορείς (CO20-CO23)

CO20	Αριθμός έργων πλήρως ή μερικώς εκτελεσθέντων από κοινωνικούς εταίρους ή μη κυβερνητικές οργανώσεις	<p>Έργο «μερικώς εκτελεσθέν» από κοινωνικούς εταίρους ή ΜΚΟ θεωρείται όταν ο δικαιούχος που το υλοποιεί περιλαμβάνει και κοινωνικούς εταίρους ή ΜΚΟ.</p> <p>Κοινωνικοί εταίροι είναι οι εκπρόσωποι των εργαζομένων και των εργοδοτών. Στην Ελλάδα είναι οι εξής οργανώσεις:</p> <p>ΓΣΕΕ-Γενική Συνομοσπονδία Εργατών Ελλάδος ΣΕΒ-Σύνδεσμος Επιχειρήσεων &amp; Βιομηχάνων ΕΣΕΕ-Εθνική Συνομοσπονδία Ελληνικού Εμπορίου ΓΣΕΒΕΕ-Γενική Συνομοσπονδία Επαγγελματιών Βιοτεχνών Εμπόρων Ελλάδας ΣΕΤΕ-Σύνδεσμος Ελληνικών Τουριστικών Επιχειρήσεων</p> <p>Μη κυβερνητική οργάνωση θεωρείται μία μη κερδοσκοπική/εθελοντική ομάδα πολιτών που οργανώνεται σε τοπικό, εθνικό ή διεθνές επίπεδο.</p>	<p>Ο δείκτης CO20 μετρά τον αριθμό των έργων που υλοποιούνται πλήρως ή μερικώς από ΜΚΟ ή κοινωνικούς εταίρους, οι οποίοι μπορεί να είναι δικαιούχοι στις αντίστοιχες πράξεις (όπως ορίζονται στο άρθρ.2(10) του Καν. 1303/2013).</p> <p>Ο δείκτης CO20 δεν μετράει τους οργανισμούς/φορείς που υλοποιούν τα έργα, αλλά τα ίδια τα έργα. Εάν ένα έργο υλοποιείται από περισσότερους από έναν κοινωνικούς εταίρους ή ΜΚΟ, το έργο μετράται μία φορά στο δείκτη. Η σχετική πληροφόρηση καταγράφεται κατά την έναρξη υλοποίησης του έργου.</p> <p>Αν π.χ. ένας κοινωνικός εταίρος που συμμετείχε στην αρχή στην υλοποίηση του έργου, κατά τη διάρκεια υλοποίησης αποχωρήσει, το έργο θεωρείται μερικώς εκτελεσθέν και μετράται στο δείκτη CO20.</p> <p>Το κάθε έργο μετράται μία φορά σε κάθε πράξη και στο δείκτη. Η κάθε πράξη μπορεί να περιλαμβάνει ένα ή περισσότερα έργα</p>
CO21	Αριθμός έργων αφιερωμένων στη βιώσιμη συμμετοχή και την πρόοδο των γυναικών στην απασχόληση	<p>Στο δείκτη CO21 μετρώνται τα έργα που έχουν σαφή στόχο τη βελτίωση της εργασιακής κατάστασης των γυναικών, και κατ' αυτόν τον τρόπο, την «καταπολέμηση της εξάπλωσης της φτώχειας στο γυναικείο πληθυσμό, τη μείωση των διακρίσεων που βασίζονται στο φύλο, την καταπολέμηση των σχετικών με το φύλο στερεοτύπων στην αγορά εργασίας και στην εκπαίδευση και την κατάρτιση, την προαγωγή της συμφιλίωσης της επαγγελματικής και της ιδιωτικής ζωής για όλους καθώς και την ίση κατανομή των ευθυνών φροντίδας μεταξύ ανδρών και γυναικών».</p>	<p>Βλ. Καν. ΕΚΤ 1304/2013, άρθρ.7</p> <p>Ο δείκτης CO21 μετρά τον αριθμό των έργων που έχουν στόχο την προώθηση της βιώσιμης συμμετοχής των γυναικών <b>στην απασχόληση</b>, σύμφωνα με τον ορισμό του.</p> <p>Το κάθε έργο μετράται μία φορά σε κάθε πράξη και στο δείκτη. Η κάθε πράξη μπορεί να περιλαμβάνει ένα ή περισσότερα έργα</p>
CO22	Αριθμός έργων που αφορούν δημόσιες διοικήσεις ή δημόσιες υπηρεσίες σε εθνικό, περιφερειακό ή τοπικό επίπεδο	<p>Εννοούνται τα έργα στα οποία το ΕΚΤ υποστηρίζει την ενίσχυση της θεσμικής ικανότητας και αποτελεσματικότητας της Δημόσιας Διοίκησης σε εθνικό, περιφερειακό ή τοπικό επίπεδο</p> <p>Στον όρο «<b>Δημόσια Διοίκηση</b>» περιλαμβάνονται: η εκτελεστική και νομοθετική διοίκηση κεντρικών, περιφερειακών και τοπικών οργάνων, η διοίκηση και η επίβλεψη των δημοσιονομικών υποθέσεων (λειτουργία του φορολογικού συστήματος· συλλογή φόρων αγαθών και η έρευνα παραβίασης της φορολογικής νομοθεσίας, η διοίκηση των τελωνείων), η εφαρμογή του προϋπολογισμού και η διαχείριση των δημόσιων οικονομικών και του δημοσίου χρέους (συγκέντρωση και συλλογή χρημάτων και ο έλεγχος της εκταμίευσής τους), η διοίκηση της συνολικής πολιτικής έρευνας και τεχνολογίας και οι σχετικοί πόροι, η διοίκηση και εκτέλεση του συνολικού οικονομικού και κοινωνικού σχεδιασμού καθώς και οι στατιστικές υπηρεσίες στα διαφορετικά επίπεδα της κυβέρνησης. Στον όρο «<b>Δημόσιες Υπηρεσίες</b>» περιλαμβάνεται κάθε δημόσιο ή ιδιωτικό οργανισμό που επιτελεί δημόσιο έργο/ασκεί δημόσια λειτουργία. Η έννοια του «ιδιωτικού» στον ορισμό αφορά τις περιπτώσεις όπου κάποιες υπηρεσίες ανατίθενται από το κράτος σε μεγάλους ιδιωτικούς ή ημι-ιδιωτικούς παρόχους, π.χ. ιδιωτικούς φορείς που ασκούν δημόσια λειτουργία. (ΝΠΙΔ)</p>	<p>Βλ. Καν. ΕΚΤ 1304/2013. άρθρ. 3.1.(δ)</p> <p>Ο δείκτης CO22 δεν μετράει τους οργανισμούς/φορείς που υποστηρίζονται από τα έργα, αλλά τα ίδια τα έργα. Ένα έργο μπορεί να υποστηρίζει περισσότερους από έναν δημόσιους φορείς (δημόσια διοίκηση ή/και δημόσια υπηρεσία κατά τον ορισμό του δείκτη) ή αντίστροφα ένας φορέας δημόσιας διοίκησης ή δημόσιας υπηρεσίας μπορεί να υποστηρίζεται από περισσότερα από ένα έργα.</p> <p>Το κάθε έργο μετράται μία φορά σε κάθε πράξη και στο δείκτη. Η κάθε πράξη μπορεί να περιλαμβάνει ένα ή περισσότερα έργα</p>

C023	Αριθμός υποστηριζόμενων πολύ μικρών, μικρών και μεσαίων επιχειρήσεων (συμπεριλαμβανομένων συνεταιριστικών επιχειρήσεων και επιχειρήσεων της κοινωνικής οικονομίας)	<p>Για ορισμό των ΜΜΕ, βλ. Σύσταση Ευρωπαϊκής Επιτροπής 6 Μαΐου 2003-2003/361/ΕΚ):</p> <p>Η κατηγορία των ΜΜΕ αποτελείται από επιχειρήσεις που απασχολούν λιγότερους από 250 εργαζόμενους και που έχουν ετήσιο κύκλο εργασιών που δεν υπερβαίνει τα 50 εκ.ευρώ, ή/και ετήσιο κύκλο εργασιών που δεν υπερβαίνει τα 43 εκ.ευρώ. Ο δείκτης μετρά μικρομεσαίες επιχειρήσεις οποιασδήποτε νομικής μορφής.</p> <p>Ως «μικρή επιχείρηση» ορίζεται αυτή που απασχολεί έως 50 άτομα και της οποίας ο ετήσιος κύκλος εργασιών δεν υπερβαίνει τα 10 εκ. ευρώ.</p> <p>Ως «πολύ μικρή επιχείρηση» (ΠΜΕ) ορίζεται αυτή που απασχολεί έως 10 άτομα και της οποίας ο ετήσιος κύκλος εργασιών δεν υπερβαίνει τα 2 εκ.ευρώ.</p>	<p>Σε αντίθεση με τους άλλους δείκτες φορέων CO20-CO22, ο δείκτης CO23 μετρά φορείς (δηλ. τις ΜΜΕ) και όχι έργα.</p> <p>Μόνο οι επιχειρήσεις που ενισχύονται/ωφελούνται άμεσα από την στήριξη του ΕΚΤ ως αποτέλεσμα συγκεκριμένης παρέμβασης μετρώνται στο δείκτη CO23. Η άμεση ενίσχυση αναφέρεται σε περιπτώσεις όπου η στήριξη του ΕΚΤ στοχεύει τις ίδιες τις ΜΜΕ και για τις οποίες έχει δεσμευθεί συγκεκριμένο ποσό δαπάνης.</p> <p>Οι επιχειρήσεις για να θεωρείται πως ενισχύονται από την στήριξη του ΕΚΤ δε χρειάζεται να λαμβάνουν οι ίδιες άμεσα χρήματα, αλλά μπορούν επίσης να ωφεληθούν από υπηρεσίες που έχουν χρηματοδοτηθεί από το ΕΚΤ, χωρίς να έχουν μεταβιβαστεί οι πόροι στις ίδιες τις επιχειρήσεις. Για παράδειγμα, οι πόροι του ΕΚΤ μπορούν να χρησιμοποιηθούν για την κατάρτιση των εργαζομένων σε μία επιχείρηση αλλά η πληρωμή μπορεί να αποδοθεί απευθείας σε μία εταιρεία που αναλαμβάνει την κατάρτιση αυτή. Στη περίπτωση αυτή η επιχείρηση που ωφελείται από την κατάρτιση των εργαζομένων της μετράται στο δείκτη CO23, ενώ η εταιρεία που παρέχει την κατάρτιση όχι.</p> <p>Εάν όμως ένας εργαζόμενος σε μία ΜΜΕ συμμετέχει σε ένα πρόγραμμα κατάρτισης, αυτό μπορεί να θεωρηθεί ότι ωφελεί έμμεσα τη ΜΜΕ και δεν θα ήταν επαρκής παράγοντας για να συμπεριληφθεί η ΜΜΕ στη μέτρηση του δείκτη CO23.</p> <p>Εάν η ΜΜΕ έχει νομικά ιδρυθεί πριν την έναρξη της ενίσχυσης και η ενίσχυση αυτή χρησιμοποιείται για να βοηθήσει την επιχείρηση με κάποιο τρόπο κατά την φάση έναρξης της λειτουργίας της, τότε δύναται να προσμετρηθεί στο δείκτη CO23. Ωστόσο, εάν η ΜΜΕ έχει νομικά ιδρυθεί κατά την περίοδο ενίσχυσης ή κατόπιν αυτής ως αποτέλεσμα της ενίσχυσης που έλαβε, τότε δεν θα πρέπει να προσμετρηθεί στο δείκτη CO23. Επίσης, οι ΜΜΕ που λειτουργούν ως δικαιούχοι δεν θα πρέπει να μετρώνται στο δείκτη CO23, εφόσον ο δείκτης μετρά ΜΜΕ που οι ίδιες ωφελούνται άμεσα από το ΕΚΤ και όχι ΜΜΕ που υλοποιούν δράσεις χωρίς οι ίδιες να ωφελούνται από αυτές.</p>
------	--	---	--

**Κοινοί δείκτες άμεσων αποτελεσμάτων σχετικά με τους συμμετέχοντες (CR01-CR05)**

Κωδικός SFC2014	Δείκτης	Ορισμοί	Διευκρινιστικά Σχόλια
CR01	Οικονομικά μη ενεργοί συμμετέχοντες, που δραστηριοποιούνται σε αναζήτηση εργασίας αμέσως μετά τη λήξη της συμμετοχής τους	<p>Οικονομικά μη ενεργά άτομα που έχουν συμμετάσχει σε πράξη ΕΚΤ/ΠΑΝ και που για πρώτη φορά δραστηριοποιούνται αναζητώντας εργασία μετά τη λήξη της συμμετοχής τους στην πράξη.</p> <p>«Οικονομικά μη ενεργοί συμμετέχοντες» όπως ορίζονται στο δείκτη C003 (οικονομικά μη ενεργά άτομα).</p> <p>«που δραστηριοποιούνται σε αναζήτηση εργασίας» σημαίνει ότι τα άτομα δεν εργάζονται, είναι διαθέσιμα για εργασία και αναζητούν εργασία, όπως αυτό ορίζεται στο δείκτη C001 (άνεργοι).</p> <p>«αμέσως μετά τη λήξη της συμμετοχής τους» θεωρείται το διάστημα αμέσως μετά την ημερομηνία εξόδου του συμμετέχοντα από την πράξη έως max. 4 εβδομάδες μετά.</p> <p>Ο δείκτης CR01 αποτυπώνει την αλλαγή στο εργασιακό καθεστώς του ατόμου όταν εξέρχεται από την πράξη του ΕΚΤ/ΠΑΝ σε σχέση με το εργασιακό καθεστώς που είχε όταν εισήλθε στην πράξη. Ο δείκτης μετρά συμμετέχοντες που όταν εισήλθαν στην πράξη ήταν οικονομικά μη ενεργά άτομα που δεν δραστηριοποιούνταν σε αναζήτηση εργασίας. Τα άτομα που για πρώτη φορά εγγράφονται στις υπηρεσίες απασχόλησης ως αναζητούντες εργασία, μετρώνται στο δείκτη CR01 έστω και αν δεν είναι άμεσα διαθέσιμοι για εργασία</p>	<p>Ο δείκτης CR01 μετρά συμμετέχοντες που όταν εισήλθαν στην πράξη ήταν οικονομικά μη ενεργά άτομα (C003) και όχι άνεργοι (C001) ούτε εργαζόμενοι (C005).</p>

CR02	Συμμετέχοντες που παρακολουθούν εκπαίδευση / κατάρτιση αμέσως μετά τη λήξη της συμμετοχής τους	<p>Άτομα που έχουν συμμετάσχει σε πράξη ΕΚΤ/ΠΑΝ και που για πρώτη φορά βρίσκονται σε εκπαίδευση ή κατάρτιση (τυπική εκπαίδευση, δια βίου μάθηση, επαγγελματική κατάρτιση, ενδοεπιχειρησιακή κατάρτιση κλπ) αμέσως μετά λήξη της συμμετοχής τους. «αμέσως μετά τη λήξη της συμμετοχής τους» θεωρείται το διάστημα αμέσως μετά την ημερομηνία εξόδου του συμμετέχοντα από την πράξη έως max. 4 εβδομάδες μετά.</p> <p>Ο δείκτης CR02 αποτυπώνει την αλλαγή στην κατάσταση του ατόμου όταν εξέρχεται από την πράξη του ΕΚΤ/ΠΑΝ σε σχέση με την κατάσταση που βρισκόταν κατά την είσοδό του στην πράξη. Ο δείκτης μετρά συμμετέχοντες που <b>δεν βρίσκονταν σε εκπαίδευση/κατάρτιση</b> κατά την είσοδό τους στην πράξη. Η πηγή χρηματοδότησης των προγραμμάτων εκπαίδευσης/κατάρτισης τα οποία παρακολουθεί ο συμμετέχων μετά την λήξη της συμμετοχής του στην πράξη του ΕΚΤ μπορεί να είναι οποιαδήποτε (π.χ. από εθνικούς πόρους ή από άλλο συγχρηματοδοτούμενο πρόγραμμα).</p>	<p>Ο δείκτης CR02 μετρά συμμετέχοντες που όταν εισήλθαν στην πράξη μπορεί να ήταν άνεργοι (CO01), ή εργαζόμενοι (CO05) ή οικονομικά μη ενεργά άτομα (CO04) και που ταυτόχρονα δεν συμμετείχαν σε προγράμματα εκπαίδευσης/κατάρτισης πριν την είσοδό τους στην πράξη.</p> <p><b><u>Εξειδίκευση βάσει Εθνικού πλαισίου</u></b></p> <p>Για την έννοια της εκπαίδευσης/κατάρτισης βλ. ορισμό δείκτη CO04.</p>
CR03	Συμμετέχοντες που αποκτούν εξειδίκευση αμέσως μετά τη λήξη της συμμετοχής τους	<p>Άτομα που έχουν συμμετάσχει σε πράξη ΕΚΤ/ΠΑΝ και που απέκτησαν εξειδίκευση μετά τη λήξη της συμμετοχής τους στην πράξη. Εξειδίκευση» (ο αγγλικός όρος είναι «qualification») σημαίνει “ένα τυπικό αποτέλεσμα (formal outcome) που προέρχεται από μια διαδικασία πιστοποίησης (assessment and validation process) στο πλαίσιο της οποίας προσδιορίζεται από αρμόδιο φορέα (competent body) ότι το άτομο έχει αποκτήσει μαθησιακές δεξιότητες με συγκεκριμένα κριτήρια (learning outcomes to given standards).</p> <p>Ο δείκτης αναφέρεται μόνο στην εξειδίκευση που αποκτήθηκε ως αποτέλεσμα της πράξης ΕΚΤ</p> <p>«αμέσως μετά τη λήξη της συμμετοχής τους» θεωρείται το διάστημα αμέσως μετά την ημερομηνία εξόδου του συμμετέχοντα από την πράξη έως max. 4 εβδομάδες μετά.</p> <p>Ο δείκτης μετρά μόνο τους συμμετέχοντες που οι εξετάσεις πιστοποίησής τους για την απόκτηση εξειδίκευσης διεξήχθησαν εντός του χρονικού διαστήματος των 4 εβδομάδων</p>	<p>Ο δείκτης CR03 μετρά συμμετέχοντες που όταν εισήλθαν στην πράξη μπορεί να ήταν άνεργοι (CO01), ή εργαζόμενοι (CO05) ή οικονομικά μη ενεργά άτομα (CO03).</p> <p>Η έννοια της εξειδίκευσης βάσει του ορισμού της σημαίνει ότι π.χ. μία απλή βεβαίωση συμμετοχής σε πρόγραμμα κατάρτισης δεν θεωρείται εξειδίκευση. Πρέπει να υπάρχει μία διαδικασία που να αποδεικνύει ότι ο συμμετέχων έχει πιστοποιηθεί ως προς τις αποκτιθείσες δεξιότητες του σύμφωνα με αναγνωρισμένα κριτήρια/standards.</p> <p>Η Επιτροπή θεωρεί καλή πρακτική να προσδιοριστεί σε εθνικό επίπεδο (ή σε επίπεδο προγράμματος ή πράξης) τι μπορεί να είναι αποδεκτό ως εξειδίκευση (πιστοποιητικό, δίπλωμα, πτυχίο κοκ) και από ποιόν φορέα και αντίστοιχα να δοθούν οι σχετικές οδηγίες συμπλήρωσης σε όλους τους φορείς που θα συλλέγουν τα δεδομένα του δείκτη.</p> <p><b><u>Εξειδίκευση βάσει Εθνικού πλαισίου: Ενδεικτικά παραδείγματα</u></b></p> <p><b><u>Δράσεις Μαθητείας:</u></b> οι απόφοιτοι της πιλοτικής τάξης μαθητείας λαμβάνουν πτυχίο ειδικότητας, επαγγελματικής εκπαίδευσης και κατάρτισης Επιπέδου 5, μετά την ολοκλήρωση των διαδικασιών πιστοποίησης των προσόντων τους σύμφωνα με την περ. Δ', της παρ. 14, του άρθρου 46, του Ν. 4186/2013 (Α'193), η οποία προστέθηκε με την παρ. 6, του άρθρου 72, του Ν. 4310/2014 (Α'258)".</p> <p><b><u>Προγράμματα κατάρτισης εργαζομένων:</u></b> Πιστοποίηση αποκτηθέντων προσόντων μέσω αξιολόγησης των γνώσεων και της ικανότητάς τους από διαπιστευμένους φορείς πιστοποίησης προσώπων, σύμφωνα με το διεθνές πρότυπο ISO/IEC 17024 ή ΕΟΠΠΕΠ. Η πιστοποίηση παρέχεται με βάση τυποποιημένες διαδικασίες που είναι ελεγμένες από τους αρμόδιους φορείς διαπίστευσης ή τον ΕΟΠΠΕΠ.</p> <p>Σε ό,τι αφορά τη μη-τυπική εκπαίδευση αλλά και την άτυπη μάθηση, ο <b><u>ΕΟΠΠΕΠ</u></b> διαμορφώνει το κανονιστικό πλαίσιο αναγνώρισης και πιστοποίησης των προσόντων που αποκτώνται μέσω μη-τυπικής εκπαίδευσης και άτυπης μάθησης, πιστοποιεί συγκεκριμένα προσόντα και αδειοδοτεί ανεξάρτητους φορείς που πιστοποιούν προσόντα που προσδιορίζονται βάσει των αναγκών και προτεραιοτήτων της αγοράς εργασίας (ενδεικτικά: Σύστημα Πιστοποίησης Αρχικής Επαγγελματικής Κατάρτισης των αποφοίτων των Ινστιτούτων Επαγγελματικής Κατάρτισης (Ι.Ε.Κ.) και των Σχολών Επαγγελματικής Κατάρτισης (Σ.Ε.Κ.), Πιστοποίηση φορέων χορήγησης πιστοποιητικών πληροφορικής, Πιστοποίηση Εκπαιδευτικής Επάρκειας Εκπαιδευτών Ενηλίκων Μη Τυπικής Εκπαίδευσης,</p>



			Κρατικό Πιστοποιητικό Γλωσσομάθειας)
CR04	Συμμετέχοντες που κατέχουν θέση εργασίας, συμπεριλαμβανομένης της αυτοαπασχόλησης, αμέσως μετά τη λήξη της συμμετοχής τους	<p>Άτομα είτε άνεργα είτε οικονομικά μη ενεργά (κατά τον ορισμό των δεικτών CO01, CO03 αντίστοιχα) που έχουν συμμετάσχει σε πράξη ΕΚΤ/ΠΑΝ και τα οποία εργάζονται (συμπεριλαμβανομένης της αυτοαπασχόλησης) αμέσως μετά τη λήξη της συμμετοχής τους στην πράξη.</p> <p>«θέση εργασίας, συμπεριλαμβανομένης της αυτοαπασχόλησης» όπως ορίζεται στο δείκτη CO05: απασχολούμενοι, συμπεριλαμβανομένων των αυτοαπασχολούμενων.</p> <p>«αμέσως μετά τη λήξη της συμμετοχής τους» θεωρείται το διάστημα αμέσως μετά την ημερομηνία εξόδου του συμμετέχοντα από την πράξη έως max. 4 εβδομάδες μετά.</p> <p>Ο δείκτης CR04 αποτυπώνει την αλλαγή στο εργασιακό καθεστώς του ατόμου όταν εξέρχεται από την πράξη ΕΚΤ/ΠΑΝ σε σχέση με το εργασιακό καθεστώς που είχε όταν εισήλθε στην πράξη. Ο δείκτης μετρά συμμετέχοντες που όταν εισήλθαν στην πράξη ήταν είτε οικονομικά μη ενεργά είτε άνεργα άτομα</p>	Ο δείκτης CR04 μετρά συμμετέχοντες που όταν εισήλθαν στην πράξη μπορεί να ήταν άνεργοι (CO01) ή οικονομικά μη ενεργά άτομα (CO03) και όχι εργαζόμενοι (CO05).
CR05	Μειονεκτούντα άτομα που δραστηριοποιούνται σε αναζήτηση εργασίας, που συμμετέχουν σε εκπαίδευση /κατάρτιση, που αποκτούν εξειδίκευση, που κατέχουν θέση απασχόλησης, συμπεριλαμβανομένης της αυτοαπασχόλησης, αμέσως μετά τη λήξη της συμμετοχής τους	<p>«Μειονεκτούντα άτομα» όπως ορίζονται στους δείκτες εκροών ΕΚΤ CO12, CO14, CO15, CO16, CO17. Μετά την ψήφιση του OMNIBUS «μειονεκτούντες συμμετέχοντες», όπως ορίζονται στους κοινούς δείκτες εκροών ΕΚΤ CO15, CO16, CO17.</p> <p>«που δραστηριοποιούνται σε αναζήτηση εργασίας» όπως ορίζεται στον κοινό δείκτη άμεσων αποτελεσμάτων ΕΚΤ CR01</p> <p>«που συμμετέχουν σε εκπαίδευση/κατάρτιση» όπως ορίζεται στον κοινό δείκτη άμεσων αποτελεσμάτων ΕΚΤ CR02</p> <p>«που αποκτούν εξειδίκευση» όπως ορίζεται στον κοινό δείκτη άμεσων αποτελεσμάτων ΕΚΤ CR03</p> <p>«που κατέχουν θέση απασχόλησης, συμπεριλαμβανομένης της αυτοαπασχόλησης» όπως ορίζεται στον κοινό δείκτη εκροών ΕΚΤ CO05</p> <p>«αμέσως μετά τη λήξη της συμμετοχής τους» θεωρείται το διάστημα αμέσως μετά την ημερομηνία εξόδου του συμμετέχοντα από την πράξη έως max. 4 εβδομάδες μετά.</p>	Ο δείκτης CR05 μετρά συμμετέχοντες που όταν εισήλθαν στην πράξη μετρήθηκαν σε τουλάχιστον έναν από τους δείκτες εκροών CO12, CO14, CO15, CO16, CO17 ως μειονεκτούντα άτομα, και μετά τη λήξη της συμμετοχής τους στην πράξη μετρώνται σε τουλάχιστον έναν από τους δείκτες άμεσων αποτελεσμάτων CR01-CR04. Μετά την κατάρτιση των δεικτών CO12-CO14 από τον OMNIBUS, άλλαξαν οι ρυθμίσεις μέτρησης του δείκτη στο ΟΠΣ.
<b>Κοινοί δείκτες μακροπρόθεσμων αποτελεσμάτων σχετικά με τους συμμετέχοντες (CR06-CR09)</b>			
<b>Κωδικός SFC2014</b>	<b>Δείκτης</b>	<b>Ορισμοί</b>	<b>Διευκρινιστικά Σχόλια</b>

CR06	<p>Συμμετέχοντες που κατέχουν θέση απασχόλησης, συμπεριλαμβανομένης της αυτοαπασχόλησης, εντός έξι μηνών από τη λήξη της συμμετοχής τους</p>	<p>Άτομα είτε άνεργα είτε οικονομικά μη ενεργά (κατά τον ορισμό των κοινών δεικτών εκρών EKT C001, C003 αντίστοιχα) που έχουν συμμετάσχει σε πράξη EKT/ΠΑΝ και τα οποία εργάζονται (συμπεριλαμβανομένης της αυτοαπασχόλησης) έξι μήνες μετά τη λήξη της συμμετοχής τους στην πράξη</p> <p>«που κατέχουν θέση απασχόλησης, συμπεριλαμβανομένης της αυτοαπασχόλησης» όπως ορίζεται στον κοινό δείκτη εκρών EKT C005</p> <p>Ο δείκτης CR06 αποτυπώνει την αλλαγή στο εργασιακό καθεστώς των συμμετεχόντων 6 μήνες μετά την έξοδό τους από την πράξη σε σχέση με το εργασιακό καθεστώς που είχαν όταν εισήλθαν στην πράξη, δηλ. συμμετέχοντες που όταν εισήλθαν στην πράξη ήταν είτε οικονομικά μη ενεργά άτομα είτε άνεργοι</p>	<p>Ο δείκτης CR06 μετρά συμμετέχοντες που όταν εισήλθαν στην πράξη ήταν άνεργοι (C001) ή οικονομικά μη ενεργά άτομα (C003) και όχι εργαζόμενοι (C005).</p> <p>Ο δείκτης CR06 αποτυπώνει την εργασιακή κατάσταση των συμμετεχόντων (ότι δηλ. εργάζονται) όπως ισχύει <b>6 μήνες μετά την ημερομηνία εξόδου τους από την πράξη</b>, όχι νωρίτερα ούτε αργότερα. <i>Παράδειγμα: Συμμετέχοντες που βρήκαν π.χ. δουλειά 2 μήνες μετά τη λήξη της συμμετοχής τους στην πράξη και που σε 3 μήνες είναι πάλι άνεργοι, δεν θα πρέπει να μετρώνται ως εργαζόμενοι στο δείκτη CR06, γιατί 6 μήνες μετά την έξοδό τους από την πράξη είναι άνεργοι.</i></p>
CR07	<p>Συμμετέχοντες με βελτιωμένη κατάσταση στην αγορά εργασίας εντός έξι μηνών από τη λήξη της συμμετοχής τους</p>	<p>Άτομα που εισέρχονται σε πράξη του EKT ως απασχολούμενοι (κατά τον ορισμό του κοινού δείκτη εκρών C005) και που έξι μήνες μετά τη λήξη της συμμετοχής τους έχει αλλάξει η εργασιακή τους κατάσταση ως προς ένα ή περισσότερα από τα παρακάτω χαρακτηριστικά :</p> <p>α) μετακινήθηκαν από επισφαλή σε σταθερή απασχόληση (transited from precarious to stable employment) ή/και  β) μετακινήθηκαν από υποαπασχόληση σε πλήρη απασχόληση (transited from underemployment to full employment) ή/και  γ) μετακινήθηκαν σε θέση εργασίας που απαιτεί υψηλότερες δεξιότητες/ προσόντα/εξειδίκευση, (competences/skills/qualifications), περισσότερες αρμοδιότητες (entailing more responsibilities) ή/και  δ) έλαβαν προαγωγή (received a promotion)</p> <p><b>Επισφαλής</b> θεωρείται η προσωρινή απασχόληση ("temporary employment") και η σύμβαση εργασίας ορισμένου χρόνου ("work contract of limited duration"). Οι δύο καταστάσεις/εργασιακά καθεστώτα θα μπορούσαν να θεωρηθούν όμοιες. Οι εργαζόμενοι με σύμβαση εργασίας ορισμένου χρόνου είναι εκείνοι που η εργασία τους θα τελειώσει μετά από ένα διάστημα που είτε είναι εξαρχής προκαθορισμένο, είτε όχι, αλλά που προσδιορίζεται από αντικειμενικά κριτήρια, όπως ένα συμβόλαιο ή η αντικατάσταση ενός άλλου εργαζόμενου που απουσιάζει προσωρινά.</p> <p><b>Υποαπασχόληση</b> (Underemployment) θεωρείται η ακούσια μερική απασχόληση (involuntary part-time employment). "Ακούσια" με την έννοια ότι τα άτομα δηλώνουν ότι εργάζονται σε καθεστώς μερικής απασχόλησης επειδή δεν μπορούν να βρουν πλήρη απασχόληση.</p> <p>Ο δείκτης CR07 αποτυπώνει την αλλαγή στο καθεστώς των συμμετεχόντων 6 μήνες μετά την έξοδό τους από την πράξη σε σχέση με το καθεστώς που είχαν όταν εισήλθαν σε αυτήν.</p> <p><b>Οι δεξιότητες</b> (competences) θα πρέπει να κατανοηθούν ως η αποδεδειγμένη ικανότητα να χρησιμοποιήσει κανείς τη γνώση και τις προσωπικές, κοινωνικές ή/και μεθοδολογικές ικανότητές του στην εργασία ή στην εκπαίδευση και στην επαγγελματική και προσωπική του ανέλιξη. Στο πλαίσιο του «European Qualifications Framework», η έννοια «competence» περιγράφεται με όρους ευθύνης και αυτονομίας.</p>	<p>Ο δείκτης CR07 μετρά το αποτέλεσμα 6 μήνες μετά την ημερομηνία εξόδου των συμμετεχόντων από την πράξη σύμφωνα με τον ορισμό του δείκτη, για τους συμμετέχοντες που όταν εισήλθαν στην πράξη ήταν εργαζόμενοι (C005) και όχι άνεργοι (C001) ούτε οικονομικά μη ενεργά άτομα (C003)</p> <p><b>Δεν υπάρχει αντίστοιχος κοινός δείκτης άμεσων αποτελεσμάτων.</b> Οι δείκτες CR01 και CR04 που μετρούν άμεσα αποτελέσματα ως προς το εργασιακό καθεστώς αφορούν συμμετέχοντες που ήταν άνεργοι ή οικονομικά μη ενεργά άτομα όταν εισήλθαν στις πράξεις.</p>

		<b>Εξειδίκευση</b> (qualification) όπως ορίζεται στον κοινό δείκτη άμεσων αποτελεσμάτων EKT CR03	
CR08	Συμμετέχοντες ηλικίας άνω των 54 ετών που κατέχουν θέση απασχόλησης, συμπεριλαμβανομένης της αυτοαπασχόλησης, εντός έξι μηνών από τη λήξη της συμμετοχής τους	«Άτομα άνω των 54 ετών», όπως ορίζεται στον κοινό δείκτη εκροών EKT C007.  «που κατέχουν θέση απασχόλησης, συμπεριλαμβανομένης της αυτοαπασχόλησης» όπως ορίζεται στον κοινό δείκτη μακροπρόθεσμων αποτελεσμάτων EKT CR06, του οποίου ο δείκτης CR08 είναι υποσύνολο  Ο δείκτης CR08 αποτυπώνει την αλλαγή στο εργασιακό καθεστώς των συμμετεχόντων 6 μήνες μετά την έξοδό τους από την πράξη EKT σε σχέση με το εργασιακό καθεστώς που είχαν όταν εισήλθαν στην πράξη, δηλ. μετρά συμμετέχοντες που όταν εισήλθαν στην πράξη ήταν είτε οικονομικά μη ενεργά άτομα είτε άνεργοι	Ο δείκτης CR08 μετρά συμμετέχοντες που όταν εισήλθαν στην πράξη ήταν άνω των 54 ετών (συμμετέχοντες που μετρήθηκαν στο δείκτη C007) και άνεργοι (C001) ή οικονομικά μη ενεργά άτομα (C003), αλλά όχι εργαζόμενοι (C005), και 6 μήνες μετά την ημερομηνία <u>εξόδου τους από την πράξη</u> είναι εργαζόμενοι/αυτοαπασχολούμενοι.  Η <b>ηλικία</b> του συμμετέχοντα είναι η ηλικία που έχει <u>κατά την είσοδό του</u> στην πράξη, δηλ. για το δείκτη CR08 είναι οι συμμετέχοντες που έχουν μετρηθεί στο δείκτη εκροών C007, δηλ. που ήταν 55 ετών και άνω όταν εισήλθαν στην πράξη του EKT.
CR09	Μειονεκτούντες συμμετέχοντες που κατέχουν θέση απασχόλησης, συμπεριλαμβανομένης της αυτοαπασχόλησης, εντός έξι μηνών από τη λήξη της συμμετοχής τους	Μειονεκτούντα άτομα που έχουν συμμετάσχει σε πράξη EKT και τα οποία εργάζονται (συμπεριλαμβανομένης της αυτοαπασχόλησης) έξι μήνες μετά τη λήξη της συμμετοχής τους στην πράξη EKT/ΠΑΝ.  «Μειονεκτούντες συμμετέχοντες», όπως ορίζονται στους κοινούς δείκτες εκροών EKT C012, C014, C015, C016, C017. Μετά την ψήφιση του OMNIBUS “μειονεκτούντες συμμετέχοντες», όπως ορίζονται στους κοινούς δείκτες εκροών EKT C015, C016, C017.  «που κατέχουν θέση απασχόλησης, συμπεριλαμβανομένης της αυτοαπασχόλησης» όπως ορίζεται στον κοινό δείκτη μακροπρόθεσμων αποτελεσμάτων EKT CR06, του οποίου ο δείκτης CR09 είναι υποσύνολο  Ο δείκτης CR09 αποτυπώνει την αλλαγή στο εργασιακό καθεστώς των συμμετεχόντων 6 μήνες μετά την έξοδό τους από την πράξη σε σχέση με το εργασιακό καθεστώς που είχαν όταν εισήλθαν στην πράξη, δηλ. μετρά συμμετέχοντες που ήταν είτε άνεργοι είτε οικονομικά μη ενεργά άτομα όταν εισήλθαν στην πράξη	Ο δείκτης CR09 μετρά συμμετέχοντες που όταν εισήλθαν στην πράξη μετρήθηκαν σε τουλάχιστον έναν από τους δείκτες εκροών C012, C014, C015, C016, C017 ως μειονεκτούντα άτομα και ταυτόχρονα ήταν άνεργοι (C001) ή οικονομικά μη ενεργά άτομα (C003), αλλά όχι εργαζόμενοι (C005), και 6 μήνες μετά την ημερομηνία <u>εξόδου τους από την πράξη</u> είναι εργαζόμενοι/αυτοαπασχολούμενοι. Μετά την κατάργηση των δεικτών C012-C014 από τον OMNIBUS, άλλαξαν οι ρυθμίσεις μέτρησης του δείκτη στο ΟΠΣ.
<b>Κοινοί δείκτες ΠΑΝ άμεσων αποτελεσμάτων σχετικά με τους συμμετέχοντες (CR01Y-CR09Y)</b>			
<b>Κωδικός SFC2014</b>	<b>Δείκτης</b>	<b>Ορισμοί</b>	<b>Διευκρινιστικά Σχόλια</b>
CR01Y	Άνεργοι συμμετέχοντες που ολοκληρώνουν την παρέμβαση που υποστηρίζεται από την ΠΑΝ	Άνεργα άτομα που ολοκληρώνουν την παρέμβαση της ΠΑΝ.  Ολοκλήρωση της παρέμβασης σημαίνει ότι ο συμμετέχων παρακολουθεί την παρέμβαση σύμφωνα με το πρόγραμμα μέχρι την τελευταία μέρα κατά την οποία αυτή ολοκληρώνεται. Οι συμμετέχοντες που εγκαταλείπουν για οποιοδήποτε λόγο δεν μετρώνται στο δείκτη.  «Άνεργοι συμμετέχοντες» όπως ορίζονται στον κοινό δείκτη εκροής EKT C001.	Ο δείκτης CR01Y μετρά συμμετέχοντες που όταν εισήλθαν στην πράξη ΠΑΝ ήταν άνεργοι (C001) και που κατά την έξοδό τους από την πράξη ολοκλήρωσαν την παρέμβαση/τις επιμέρους δράσεις που προβλέπονταν για αυτούς στο πλαίσιο υλοποίησης της πράξης.  Η έννοια της <b>παρέμβασης</b> (intervention) αναφέρεται στο σύνολο των επιμέρους δράσεων (activities) στις οποίες συμμετέχει το κάθε άτομο στο πλαίσιο της πράξης (operation). Αυτές οι δράσεις και η διάρκειά τους μπορεί να είναι ίδιες ή διαφορετικές για κάθε συμμετέχοντα στην ίδια πράξη. (π.χ. μία πράξη μπορεί να έχει διάρκεια 2 χρόνια, αλλά έστω ότι για κάθε συμμετέχοντα προβλέπονται δράσεις διάρκειας 4 μηνών. Στο παράδειγμα αυτό, ολοκλήρωση της παρέμβασης για κάθε συμμετέχοντα είναι η ολοκλήρωση του τετραμήνου των δράσεων, ενώ οι συμμετέχοντες που εγκαταλείψουν την πράξη πριν ολοκληρώσουν το σύνολο των επιμέρους δράσεων δεν μετρώνται στο δείκτη CR01Y)

<p style="text-align: center;">CR02Y</p>	<p>Άνεργοι συμμετέχοντες που λαμβάνουν προσφορά εργασίας, συνεχιζόμενης εκπαίδευσης, μαθητείας ή πρακτικής άσκησης αμέσως μετά τη λήξη της συμμετοχής τους</p>	<p>Άνεργα άτομα που λαμβάνουν προσφορά εργασίας, συνεχιζόμενης εκπαίδευσης, μαθητείας ή πρακτικής άσκησης (είτε την αποδέχονται είτε όχι), κατά τη διάρκεια συμμετοχής τους στην πράξη ή αμέσως μετά τη λήξη της συμμετοχής τους σε αυτήν.</p> <p>«Άνεργοι συμμετέχοντες» όπως ορίζονται στον κοινό δείκτη εκροής EKT C001.</p> <p>«<b>Προσφορά</b>» (offer) εννοείται μία υπόσχεση/δέσμευση (promise) που υποβάλλεται για αποδοχή από τον προσφέροντα (π.χ. έναν εργοδότη ή φορέα κατάρτισης) προς τον συμμετέχοντα, στο βαθμό που υποδηλώνει με σαφήνεια τη βούληση του προσφέροντα να εισέλθει σε μία συμφωνία υπό συγκεκριμένους όρους με τον συμμετέχοντα, και η οποία γίνεται με τρόπο ώστε η αποδοχή της συνεπάγεται δεσμευτική τήρηση της συμφωνίας αυτής. Όταν και αν ο συμμετέχων την αποδεχτεί, τότε γίνεται συμφωνία που δεσμεύει νομικά τα δύο μέρη.</p> <p>«<b>Εργασία</b>» όπως ορίζεται στον κοινό δείκτη εκροής EKT C005</p> <p>«<b>Συνεχιζόμενη εκπαίδευση</b>» (continued education) θεωρείται η ένταξη σε τυπική εκπαίδευση ή προγράμματα κατάρτισης που οδηγούν σε αναγνωρισμένη πιστοποίηση (recognized vocational qualification).</p> <p>«<b>Μαθητεία</b>» (apprenticeship). Τα χαρακτηριστικά μίας μαθητείας (π.χ. διάρκεια, δεξιότητες που πρέπει να αποκτηθούν, αμοιβή) προσδιορίζονται στη σύμβαση ή συμφωνία μεταξύ του μαθητευόμενου και του εργοδότη είτε απευθείας είτε μέσω του εκπαιδευτικού ιδρύματος. Οι μαθητείες είναι κανονικά κομμάτι της τυπικής εκπαίδευσης και κατάρτισης στο επίπεδο της ανώτερης δευτεροβάθμιας εκπαίδευσης (ISCED 3), η διάρκειά τους είναι κατά μέσο όρο 3 χρόνια και μία επιτυχημένη ολοκλήρωση οδηγεί σε αναγνωρισμένη πιστοποίηση για ένα συγκεκριμένο επάγγελμα/ειδικότητα (occupation) σε εθνικό επίπεδο.</p> <p>«<b>Πρακτική άσκηση</b>» (traineeship) γενικά θεωρείται μία σύντομη περίοδος εργασιακής πρακτικής (work practice) σε μία επιχείρηση, δημόσιο φορέα ή ΜΚΟ με σκοπό την απόκτηση εργασιακής εμπειρίας πριν τη μόνιμη απασχόληση. Η πρακτική άσκηση γενικά διαρκεί μερικές εβδομάδες έως μερικούς μήνες και συνήθως δεν συνιστά σύμβαση απασχόλησης, καθώς ο κύριος σκοπός της είναι η παροχή εμπειρίας μάθησης/κατάρτισης (a training experience), και όχι ευκαιρία αμειβόμενης εργασίας.</p> <p>Σύμφωνα με τους ορισμούς της Επιτροπής, υπάρχουν κυρίως 5 τύποι πρακτικής άσκησης-εν μέρει επικαλυπτόμενοι :</p> <ol style="list-style-type: none"> <li>1. Πρακτική άσκηση που αποτελεί εθελοντικό ή υποχρεωτικό κομμάτι του ακαδημαϊκού ή/και επαγγελματικού προγράμματος σπουδών (δηλ. η πρακτική άσκηση ως μέρος/κατά τη διάρκεια της εκπαίδευσης)</li> <li>2. Πρακτική άσκηση που αποτελεί μέρος υποχρεωτικής επαγγελματικής κατάρτισης (professional training) (π.χ. σε νομική, ιατρική, αρχιτεκτονική, λογιστικά κλπ για την απόκτηση άδειας επαγγέλματος)</li> <li>3. Πρακτική άσκηση που αποτελεί κομμάτι των ενεργητικών πολιτικών απασχόλησης</li> <li>4. Πρακτική άσκηση που συμφωνείται μεταξύ του πρακτικά ασκούμενου και του φορέα υποδοχής (επιχείρηση, ΜΚΟ ή Δημόσια Διοίκηση) χωρίς τη συμμετοχή τρίτου φορέα, και η οποία συνήθως υλοποιείται μετά την ολοκλήρωση των σπουδών ή/και ως μέρος της αναζήτησης εργασίας (job search), - 'post-studies' ή 'open-market' traineeship.</li> </ol>	<p>Ο δείκτης CR02Y μετρά τους ανέργους συμμετέχοντες (εισέρχονται στην πράξη με την ιδιότητα του ανέργου) που λαμβάνουν την προσφορά εργασίας, συνεχιζόμενης εκπαίδευσης, μαθητείας ή πρακτικής άσκησης συμπεριλαμβανομένων και όσων την έλαβαν όσο ακόμα υλοποιείται η πράξη της ΠΑΝ, <u>είτε την αποδεχτούν</u> αποχωρώντας από την πράξη, <u>είτε δεν την αποδεχτούν</u> και συνεχίσουν τη συμμετοχή τους στην πράξη. Ο δείκτης CR02Y μετράει όλους τους συμμετέχοντες που λαμβάνουν προσφορά, σύμφωνα με τον ορισμό του, <b>ανεξάρτητα από το αν έχουν ολοκληρώσει ή όχι το σύνολο των δράσεων της πράξης της ΠΑΝ</b>. Συμπεριλαμβάνονται δηλ. και οι συμμετέχοντες που εξέρχονται από την πράξη πριν την ολοκλήρωσή της, επειδή λαμβάνουν μία προσφορά την οποία αποδέχονται και συνεπώς αποχωρούν από την πράξη.</p> <p><b>Συνεπώς ο δείκτης CR02Y μετρά:</b></p> <ol style="list-style-type: none"> <li>α) τους συμμετέχοντες που λαμβάνουν προσφορά αμέσως μετά την ημερομηνία εξόδου τους από την πράξη <b>έως max. 4 εβδομάδες μετά</b>.</li> <li>β) τους συμμετέχοντες που λαμβάνουν προσφορά όσο συμμετέχουν στην πράξη, δεν την αποδέχονται, και συνεχίσουν τη συμμετοχή τους στην πράξη και</li> <li>γ) τους συμμετέχοντες που λαμβάνουν προσφορά όσο συμμετέχουν στην πράξη, την αποδέχονται, και αποχωρούν από την πράξη πριν την ολοκλήρωσή της.</li> </ol> <p><i>Παραδείγματα: 1. Ένας άνεργος συμμετέχει σε πράξη της ΠΑΝ και όσο ακόμα υλοποιείται η πράξη λαμβάνει μία προσφορά πρακτικής άσκησης (που δεν αποτελεί μέρος της πράξης), την οποία αρνείται και συνεχίζει τη συμμετοχή του στην πράξη μέχρι το τέλος. Για το άτομο αυτό συμπληρώνονται οι δείκτες CR01Y και CR02Y.</i></p> <p><i>2. Ένας άνεργος συμμετέχει σε πράξη της ΠΑΝ και όσο ακόμα υλοποιείται η πράξη λαμβάνει μία προσφορά εργασίας (που δεν αποτελεί μέρος της πράξης), την οποία αποδέχεται αμέσως και αποχωρεί από την πράξη πριν την ολοκλήρωσή της. Για το άτομο αυτό συμπληρώνεται ο δείκτης CR02Y, ενώ ο δείκτης CR01 παίρνει τιμή 0, αφού ο συμμετέχων αποχώρησε πριν την ολοκλήρωση της πράξης.</i></p> <p><b>Ως προσφορά κατά την έννοια του δείκτη CR02Y δεν πρέπει να θεωρείται :</b></p> <ol style="list-style-type: none"> <li>A) η προσφορά εργασίας, πρακτικής άσκησης, συνεχιζόμενης εκπαίδευσης, μαθητείας, που είναι <b>τιμήμα/μέρος της ίδιας της πράξης</b> στην οποία συμμετέχουν οι άνεργοι.</li> <li>B) η παραπομπή του συμμετέχοντα από τις υπηρεσίες απασχόλησης σε συγκεκριμένο εργοδότη ή φορέα κατάρτισης (δηλ. όταν η υπηρεσία απασχόλησης προτείνει στον άνεργο να κάνει αίτηση σε εργοδότη ή φορέα κατάρτισης)</li> <li>Γ) ο συμμετέχων προσκαλείται ή παραπέμπεται σε συνέντευξη για δουλειά</li> </ol>
--	--	--	---

		<p>5. Διακρατική πρακτική άσκηση, που μπορεί να περιλαμβάνει τους τύπους 1, 2 και 4.</p> <p>«αμέσως μετά τη λήξη της συμμετοχής τους» θεωρείται το διάστημα αμέσως μετά την ημερομηνία εξόδου του συμμετέχοντα από την πράξη έως max. 4 εβδομάδες μετά.</p>	
CR03Y	<p>Άνεργοι συμμετέχοντες που συμμετέχουν σε εκπαίδευση /κατάρτιση, ή που αποκτούν εξειδίκευση ή που κατέχουν θέση απασχόλησης συμπεριλαμβανομένης της αυτοαπασχόλησης, αμέσως μετά τη λήξη της συμμετοχής τους στην πράξη της ΠΑΝ.</p>	<p>«Άνεργοι συμμετέχοντες» όπως ορίζονται στον κοινό δείκτη εκροής EKT CO01.</p> <p>«που συμμετέχουν σε εκπαίδευση/κατάρτιση» όπως ορίζεται στον κοινό δείκτη EKT CR02</p> <p>«Συμμετέχοντες που παρακολουθούν εκπαίδευση / κατάρτιση αμέσως μετά τη λήξη της συμμετοχής τους»</p> <p>«που αποκτούν εξειδίκευση» όπως ορίζεται στον κοινό δείκτη EKT CR03 “Συμμετέχοντες που αποκτούν εξειδίκευση αμέσως μετά τη λήξη της συμμετοχής τους”</p> <p>“που κατέχουν θέση απασχόλησης συμπεριλαμβανομένης της αυτοαπασχόλησης” όπως ορίζεται στον κοινό δείκτη EKT CR04 “Συμμετέχοντες που κατέχουν θέση εργασίας, συμπεριλαμβανομένης της αυτοαπασχόλησης, αμέσως μετά τη λήξη της συμμετοχής τους”</p> <p>«αμέσως μετά τη λήξη της συμμετοχής τους» θεωρείται το διάστημα αμέσως μετά την ημερομηνία εξόδου του συμμετέχοντα από την πράξη έως max. 4 εβδομάδες μετά. Ο δείκτης CR03Y αποτυπώνει την αλλαγή στην κατάσταση του συμμετέχοντα όταν εξέρχεται από την πράξη, σε σχέση με την κατάσταση στην οποία βρίσκεται όταν εισέρχεται σε αυτήν, δηλ. μετρά συμμετέχοντες που <b>δεν</b> συμμετείχαν σε εκπαίδευση/κατάρτιση <b>ούτε ήταν εργαζόμενοι</b> όταν εισήλθαν στην πράξη.</p>	<p>Ο δείκτης CR03Y μετρά τους ανέργους συμμετέχοντες (εισέρχονται στην πράξη με την ιδιότητα του ανέργου) που μετά τη λήξη συμμετοχής τους στην πράξη της ΠΑΝ, συμμετέχουν σε εκπαίδευση/κατάρτιση, ή έχουν αποκτήσει εξειδίκευση ή κατέχουν θέση απασχόλησης συμπεριλαμβανομένης της αυτοαπασχόλησης.</p> <p>Ο δείκτης μετρά όλους τους συμμετέχοντες και δεν εξαιρεί όσους έφυγαν από την πράξη πριν την ολοκλήρωσή της (<b>βασική διαφορά μεταξύ μέτρησης συμμετεχόντων του δείκτη CR03Y σε σχέση με το δείκτη CR01Y</b>)</p>
CR04Y	<p>Μακροχρόνια άνεργοι συμμετέχοντες που ολοκληρώνουν την παρέμβαση που υποστηρίζεται από την ΠΑΝ</p>	<p>Μακροχρόνια άνεργα άτομα που ολοκληρώνουν την παρέμβαση της ΠΑΝ.</p> <p>Ολοκλήρωση της παρέμβασης σημαίνει ότι ο συμμετέχων παρακολουθεί την παρέμβαση σύμφωνα με το πρόγραμμα μέχρι την τελευταία μέρα κατά την οποία αυτή ολοκληρώνεται. Οι συμμετέχοντες που εγκαταλείπουν για οποιοδήποτε λόγο δεν μετρώνται στο δείκτη.</p> <p>«Μακροχρόνια άνεργοι συμμετέχοντες» όπως ορίζονται στον κοινό δείκτη εκροής EKT CO02.</p>	<p>Ο δείκτης CR02Y μετρά συμμετέχοντες που όταν εισήλθαν στην πράξη ΠΑΝ ήταν μακροχρόνια άνεργοι (CO02) και που κατά την έξοδό τους από την πράξη ολοκλήρωσαν την παρέμβαση/τις επιμέρους δράσεις που προβλέπονταν για αυτούς στο πλαίσιο υλοποίησης της πράξης.</p> <p>Ο δείκτης CR04Y είναι υποσύνολο του δείκτη CR01Y</p>
CR05Y	<p>Μακροχρόνια άνεργοι συμμετέχοντες που λαμβάνουν προσφορά εργασίας, συνεχιζόμενη εκπαίδευσης, μαθητείας ή πρακτικής άσκησης αμέσως μετά τη λήξη της συμμετοχής τους</p>	<p>Μακροχρόνια άνεργοι που λαμβάνουν προσφορά εργασίας, συνεχιζόμενης εκπαίδευσης, μαθητείας ή πρακτικής άσκησης (<b>είτε την αποδέχονται είτε όχι</b>), κατά τη διάρκεια συμμετοχής τους στην πράξη ή αμέσως μετά τη λήξη της συμμετοχής τους σε αυτήν.</p> <p>«Μακροχρόνια άνεργοι συμμετέχοντες» όπως ορίζονται στον κοινό δείκτη εκροής EKT CO02</p> <p>«προσφορά», «συνεχιζόμενη εκπαίδευση», «μαθητεία», «πρακτική άσκηση» όπως ορίζονται στο δείκτη CR02Y «Άνεργοι συμμετέχοντες που λαμβάνουν προσφορά εργασίας, συνεχιζόμενης εκπαίδευσης, μαθητείας ή πρακτικής άσκησης αμέσως μετά τη λήξη της συμμετοχής τους»</p> <p>«Εργασία» όπως ορίζεται στον κοινό δείκτη εκροής EKT CO05</p>	<p>Ο δείκτης CR05Y μετρά τους μακροχρόνια ανέργους συμμετέχοντες (εισέρχονται στην πράξη με την ιδιότητα του μακροχρόνια ανέργου) που λαμβάνουν την προσφορά εργασίας, συνεχιζόμενης εκπαίδευσης, μαθητείας ή πρακτικής άσκησης συμπεριλαμβανομένων και όσων την έλαβαν όσο ακόμα υλοποιείται η πράξη της ΠΑΝ, <b>είτε την αποδεχτούν</b> αποχωρώντας από την πράξη, <b>είτε δεν την αποδεχτούν</b> και συνεχίσουν τη συμμετοχή τους στην πράξη.</p> <p>Βλ. και διευκρινιστικά σχόλια δείκτη CR02Y</p> <p>Ο δείκτης CR05Y είναι υποσύνολο του δείκτη CR02Y</p>

		«αμέσως μετά τη λήξη της συμμετοχής τους» θεωρείται το διάστημα αμέσως μετά την ημερομηνία εξόδου του συμμετέχοντα από την πράξη έως max. 4 εβδομάδες μετά.	
CR06Y	Μακροχρόνια άνεργοι συμμετέχοντες που συμμετέχουν σε εκπαίδευση/κατάρτιση, ή που αποκτούν εξειδίκευση, ή που κατέχουν θέση απασχόλησης συμπεριλαμβανομένης της αυτοαπασχόλησης, αμέσως μετά τη λήξη της συμμετοχής τους	<p>Μακροχρόνια άνεργα άτομα που συμμετέχουν σε εκπαίδευση/κατάρτιση, ή που αποκτούν εξειδίκευση ή που κατέχουν θέση απασχόλησης συμπεριλαμβανομένης της αυτοαπασχόλησης, αμέσως μετά τη λήξη της συμμετοχής τους στην πράξη της ΠΑΝ.</p> <p>«Μακροχρόνια άνεργοι συμμετέχοντες» όπως ορίζονται στον κοινό δείκτη εκροής EKT CO02.</p> <p>«που συμμετέχουν σε εκπαίδευση/κατάρτιση» όπως ορίζεται στον κοινό δείκτη EKT CR02</p> <p>«Συμμετέχοντες που παρακολουθούν εκπαίδευση / κατάρτιση αμέσως μετά τη λήξη της συμμετοχής τους»</p> <p>«που αποκτούν εξειδίκευση» όπως ορίζεται στον κοινό δείκτη EKT CR03 “Συμμετέχοντες που αποκτούν εξειδίκευση αμέσως μετά τη λήξη της συμμετοχής τους”</p> <p>“που κατέχουν θέση απασχόλησης συμπεριλαμβανομένης της αυτοαπασχόλησης” όπως ορίζεται στον κοινό δείκτη EKT CR04 “Συμμετέχοντες που κατέχουν θέση εργασίας, συμπεριλαμβανομένης της αυτοαπασχόλησης, αμέσως μετά τη λήξη της συμμετοχής τους”</p> <p>«αμέσως μετά τη λήξη της συμμετοχής τους» θεωρείται το διάστημα αμέσως μετά την ημερομηνία εξόδου του συμμετέχοντα από την πράξη έως max. 4 εβδομάδες μετά.</p> <p>Ο δείκτης CR06Y αποτυπώνει την αλλαγή στην κατάσταση του συμμετέχοντα όταν εξέρχεται από την πράξη, σε σχέση με την κατάσταση στην οποία βρίσκεται όταν εισέρχεται σε αυτήν, δηλ. μετρά συμμετέχοντες που <b>δεν</b> συμμετείχαν σε εκπαίδευση/κατάρτιση <b>ούτε ήταν εργαζόμενοι</b> όταν εισήλθαν στην πράξη</p>	<p>Ο δείκτης CR06Y μετρά τους μακροχρόνια ανέργους συμμετέχοντες (εισέρχονται στην πράξη με την ιδιότητα του μακροχρόνια ανέργου) που μετά τη λήξη συμμετοχής τους στην πράξη της ΠΑΝ, συμμετέχουν σε εκπαίδευση/κατάρτιση, ή έχουν αποκτήσει εξειδίκευση ή κατέχουν θέση απασχόλησης συμπεριλαμβανομένης της αυτοαπασχόλησης.</p> <p>Ο δείκτης μετρά όλους τους συμμετέχοντες και δεν εξαιρεί όσους έφυγαν από την πράξη πριν την ολοκλήρωσή της (<b>βασική διαφορά μεταξύ μέτρησης συμμετεχόντων του δείκτη CR06Y σε σχέση με το δείκτη CR04Y</b>)</p> <p>Βλ. και διευκρινιστικά σχόλια δείκτη CR03Y Ο δείκτης CR06Y είναι υποσύνολο του δείκτη CR03Y</p>
CR07Y	Οικονομικά μη ενεργοί συμμετέχοντες που βρίσκονται εκτός εκπαίδευσης ή κατάρτισης οι οποίοι ολοκληρώνουν την παρέμβαση που υποστηρίζεται από την ΠΑΝ	<p>Οικονομικά μη ενεργά άτομα που βρίσκονται εκτός εκπαίδευσης ή κατάρτισης και που ολοκληρώνουν την παρέμβαση της ΠΑΝ. Ολοκλήρωση της παρέμβασης σημαίνει ότι ο συμμετέχων παρακολουθεί την παρέμβαση σύμφωνα με το πρόγραμμα μέχρι την τελευταία μέρα κατά την οποία αυτή ολοκληρώνεται.</p> <p>«Οικονομικά μη ενεργοί συμμετέχοντες που βρίσκονται εκτός εκπαίδευσης ή κατάρτισης» όπως ορίζονται στον κοινό δείκτη εκροής EKT CO04.</p> <p>Ολοκλήρωση της παρέμβασης σημαίνει ότι ο συμμετέχων παρακολουθεί την παρέμβαση σύμφωνα με το πρόγραμμα μέχρι την τελευταία μέρα κατά την οποία αυτή ολοκληρώνεται. Οι συμμετέχοντες που εγκαταλείπουν για οποιοδήποτε λόγο δεν μετρώνται στο δείκτη.</p>	<p>Ο δείκτης CR07Y μετρά συμμετέχοντες που όταν εισήλθαν στην πράξη ΠΑΝ ήταν οικονομικά μη ενεργά άτομα που δεν συμμετείχαν σε εκπαίδευση/κατάρτιση (CO04) και που κατά την έξοδό τους από την πράξη ολοκλήρωσαν την παρέμβαση/τις επιμέρους δράσεις που προβλέπονταν για αυτούς στο πλαίσιο υλοποίησης της πράξης.</p>

CR08Y	Οικονομικά μη ενεργοί συμμετέχοντες που βρίσκονται εκτός εκπαίδευσης ή κατάρτισης οι οποίοι λαμβάνουν προσφορά εργασίας, συνεχιζόμενης εκπαίδευσης, μαθητείας ή πρακτικής άσκησης αμέσως μετά τη λήξη της συμμετοχής τους	<p>Οικονομικά μη ενεργά άτομα που βρίσκονται εκτός εκπαίδευσης ή κατάρτισης τα οποία λαμβάνουν προσφορά εργασίας, συνεχιζόμενης εκπαίδευσης, μαθητείας ή πρακτικής άσκησης (<u>είτε την αποδέχονται είτε όχι</u>), κατά τη διάρκεια συμμετοχής τους στην πράξη ή αμέσως μετά τη λήξη της συμμετοχής τους σε αυτήν.</p> <p>«Οικονομικά μη ενεργοί συμμετέχοντες που βρίσκονται εκτός εκπαίδευσης ή κατάρτισης» όπως ορίζονται στον κοινό δείκτη εκροής EKT C004.</p> <p>«προσφορά», «συνεχιζόμενη εκπαίδευση», «μαθητεία», «πρακτική άσκηση» όπως ορίζονται στον κοινό δείκτη CR02Y «Ανεργοί συμμετέχοντες που λαμβάνουν προσφορά εργασίας, συνεχιζόμενης εκπαίδευσης, μαθητείας ή πρακτικής άσκησης αμέσως μετά τη λήξη της συμμετοχής τους»</p> <p>«Εργασία» όπως ορίζεται στον κοινό δείκτη εκροής EKT C005</p> <p>«αμέσως μετά τη λήξη της συμμετοχής τους» θεωρείται το διάστημα αμέσως μετά την ημερομηνία εξόδου του συμμετέχοντα από την πράξη έως max. 4 εβδομάδες μετά.</p>	<p>Ο δείκτης CR08Y μετρά συμμετέχοντες που όταν εισήλθαν στην πράξη ΠΑΝ ήταν οικονομικά μη ενεργά άτομα που δεν συμμετείχαν σε εκπαίδευση ή κατάρτιση και που λαμβάνουν προσφορά εργασίας, συνεχιζόμενης εκπαίδευσης, μαθητείας ή πρακτικής άσκησης συμπεριλαμβανομένων και όσων την έλαβαν όσο ακόμα υλοποιείται η πράξη της ΠΑΝ, <u>είτε την αποδέχονται</u> αποχωρώντας από την πράξη, <u>είτε δεν την αποδεχτούν</u> και συνεχίσουν τη συμμετοχή τους στην πράξη</p> <p>Βλ. και διευκρινιστικά σχόλια δείκτη CR02Y</p>
CR09Y	Οικονομικά μη ενεργοί συμμετέχοντες που βρίσκονται εκτός εκπαίδευσης ή κατάρτισης, που συμμετέχουν σε εκπαίδευση/κατάρτιση, που αποκτούν εξειδίκευση ή που κατέχουν θέση απασχόλησης συμπεριλαμβανομένης της αυτοαπασχόλησης, αμέσως μετά τη λήξη της συμμετοχής τους	<p>Οικονομικά μη ενεργά άτομα που βρίσκονται εκτός εκπαίδευσης ή κατάρτισης τα οποία συμμετέχουν σε εκπαίδευση/κατάρτιση, ή αποκτούν εξειδίκευση ή κατέχουν θέση απασχόλησης συμπεριλαμβανομένης της αυτοαπασχόλησης, αμέσως μετά τη λήξη της συμμετοχής τους στην πράξη της ΠΑΝ.</p> <p>«Οικονομικά μη ενεργοί συμμετέχοντες που βρίσκονται εκτός εκπαίδευσης ή κατάρτισης» όπως ορίζονται στον κοινό δείκτη εκροής EKT C004</p> <p>«που συμμετέχουν σε εκπαίδευση/κατάρτιση» όπως ορίζεται στον κοινό δείκτη EKT CR02</p> <p>«Συμμετέχοντες που παρακολουθούν εκπαίδευση / κατάρτιση αμέσως μετά τη λήξη της συμμετοχής τους»</p> <p>«που αποκτούν εξειδίκευση» όπως ορίζεται στον κοινό δείκτη EKT CR03 “Συμμετέχοντες που αποκτούν εξειδίκευση αμέσως μετά τη λήξη της συμμετοχής τους”</p> <p>“που κατέχουν θέση απασχόλησης συμπεριλαμβανομένης της αυτοαπασχόλησης” όπως ορίζεται στον κοινό δείκτη EKT CR04 “Συμμετέχοντες που κατέχουν θέση εργασίας, συμπεριλαμβανομένης της αυτοαπασχόλησης, αμέσως μετά τη λήξη συμμετοχής τους”</p> <p>«αμέσως μετά τη λήξη της συμμετοχής τους» θεωρείται το διάστημα αμέσως μετά την ημερομηνία εξόδου του συμμετέχοντα από την πράξη έως max. 4 εβδομάδες μετά.</p> <p>Ο δείκτης CR09Y αποτυπώνει την αλλαγή στην κατάσταση του συμμετέχοντα όταν εξέρχεται από την πράξη, σε σχέση με την κατάσταση στην οποία βρίσκεται όταν εισέρχεται σε αυτήν, δηλ. μετρά συμμετέχοντες που <b>δεν</b> συμμετείχαν σε εκπαίδευση/κατάρτιση <b>ούτε ήταν εργαζόμενοι</b> όταν εισήλθαν στην πράξη</p>	<p>Ο δείκτης CR09Y μετρά τους οικονομικά μη ενεργούς συμμετέχοντες (εισέρχονται στην πράξη με την ιδιότητα του οικονομικά μη ενεργού ατόμου) που μετά τη λήξη συμμετοχής τους στην πράξη της ΠΑΝ, συμμετέχουν σε εκπαίδευση/κατάρτιση, ή έχουν αποκτήσει εξειδίκευση ή κατέχουν θέση απασχόλησης συμπεριλαμβανομένης της αυτοαπασχόλησης.</p> <p>Ο δείκτης μετρά όλους τους συμμετέχοντες και δεν εξαιρεί όσους έφυγαν από την πράξη πριν την ολοκλήρωσή της (<b>βασική διαφορά μεταξύ μέτρησης συμμετεχόντων του δείκτη CR09Y σε σχέση με το δείκτη CR07Y</b>)</p> <p>Βλ. και διευκρινιστικά σχόλια δείκτη CR03Y</p>
<b>Κοινοί Δείκτες ΠΑΝ Μακροπρόθεσμων Αποτελεσμάτων σχετικά με τους Συμμετέχοντες (CR10Y-CR12Y)</b>			
Κωδικός SFC2014	Δείκτης	Ορισμοί	Διευκρινιστικά Σχόλια

CR10Y	Συμμετέχοντες σε συνεχιζόμενη εκπαίδευση, σε προγράμματα κατάρτισης που οδηγούν σε επαγγελματικό προσόν, μαθητεία ή πρακτική άσκηση εντός έξι μηνών από τη λήξη της συμμετοχής τους	<p>Άτομα που έχουν συμμετάσχει σε πράξη της ΠΑΝ και τα οποία βρίσκονται σε συνεχιζόμενη εκπαίδευση, σε προγράμματα κατάρτισης που οδηγούν σε επαγγελματικό προσόν, μαθητεία ή πρακτική άσκηση έξι μήνες μετά τη λήξη της συμμετοχής τους στην πράξη</p> <p>«Συνεχιζόμενη εκπαίδευση», «μαθητεία», «πρακτική άσκηση» όπως ορίζονται στο δείκτη CR02Y «Άνεργοι συμμετέχοντες που λαμβάνουν προσφορά εργασίας, συνεχιζόμενης εκπαίδευσης, μαθητείας ή πρακτικής άσκησης αμέσως μετά τη λήξη της συμμετοχής τους»</p> <p>«προγράμματα κατάρτισης που οδηγούν σε επαγγελματικό προσόν» είναι τα προγράμματα που οδηγούν σε πιστοποίηση όπως ορίζεται στο δείκτη EKT CR03 “Συμμετέχοντες που αποκτούν εξειδίκευση αμέσως μετά τη λήξη της συμμετοχής τους”</p>	<p>Ο δείκτης CR10Y αποτυπώνει την κατάσταση του συμμετέχοντα όπως ισχύει <u>6 μήνες μετά την ημερομηνία εξόδου του από την πράξη</u>, όχι νωρίτερα ούτε αργότερα.</p> <p>Ο δείκτης μετρά συμμετέχοντες που όταν εισήλθαν στην πράξη ήταν είτε οικονομικά μη ενεργά άτομα εκτός εκπαίδευσης/κατάρτισης είτε άνεργοι.</p>
CR11Y	Συμμετέχοντες που εργάζονται εντός έξι μηνών από τη λήξη της συμμετοχής τους	<p>Άτομα που έχουν συμμετάσχει σε πράξη της ΠΑΝ και τα οποία εργάζονται (<b>απασχόληση, συμπεριλαμβανομένης της αυτοαπασχόλησης</b>) έξι μήνες μετά τη λήξη της συμμετοχής τους στην πράξη της ΠΑΝ.</p> <p>«που εργάζονται» όπως ορίζεται η εργασία στον κοινό δείκτη εκροής EKT CO05.</p>	<p>Ο δείκτης CR11Y αποτυπώνει την αλλαγή στο εργασιακό καθεστώς του ατόμου (ότι δηλ. εργάζονται) όπως ισχύει <u>6 μήνες μετά την ημερομηνία εξόδου τους από την πράξη</u>, όχι νωρίτερα ούτε αργότερα. Ο δείκτης μετρά συμμετέχοντες που όταν εισήλθαν στην πράξη ήταν είτε οικονομικά μη ενεργά άτομα εκτός εκπαίδευσης/κατάρτισης είτε άνεργοι.</p> <p>Οι συμμετέχοντες του δείκτη CR11Y μετρώνται και στο δείκτη EKT CR06</p>
CR12Y	Συμμετέχοντες που αυτοαπασχολούνται εντός έξι μηνών από τη λήξη της συμμετοχής τους	<p>Άτομα που έχουν συμμετάσχει σε πράξη της ΠΑΝ και τα οποία αυτοαπασχολούνται έξι μήνες μετά τη λήξη της συμμετοχής τους στην πράξη της ΠΑΝ.</p> <p>Ο δείκτης CR012Y αποτελεί υποσύνολο του δείκτη CR011Y</p>	<p>Ο δείκτης CR12Y αποτυπώνει την αλλαγή στο εργασιακό καθεστώς του ατόμου (ότι δηλ. είναι αυτοαπασχολούμενος) <u>6 μήνες μετά την ημερομηνία εξόδου του από την πράξη</u>, όχι νωρίτερα ούτε αργότερα. Ο δείκτης μετρά συμμετέχοντες που όταν εισήλθαν στην πράξη ήταν είτε οικονομικά μη ενεργά άτομα εκτός εκπαίδευσης/κατάρτισης είτε άνεργοι.</p> <p>Οι συμμετέχοντες του δείκτη CR12Y μετρώνται και στο δείκτη EKT CR06</p>



#### 14. ΛΙΣΤΑ ΟΜΟΓΕΝΟΠΟΙΗΜΕΝΩΝ ΔΕΙΚΤΩΝ ΕΚΡΟΩΝ ΕΤΠΑ- ΤΣ (ΙΟΥΛΙΟΣ 2018)

Κωδικός Δείκτη	Ονομασία Δείκτη	Μονάδα Μέτρησης
S0001	Έκταση που προστατεύεται από διάβρωση	τετραγωνικά μέτρα
S0002	Παρεμβάσεις εφαρμογής Σχεδίου Διαχείρισης Λεκανών Απορροής	Αριθμός
S0003	Πλήθος Οχημάτων/ Εξοπλισμού	Αριθμός
S0004	Εγκατάσταση σταθμών μέτρησης ποιότητας ατμοσφαιρικής ρύπανσης	Αριθμός
S0005	Αριθμός πυροσβεστικών οχημάτων	Αριθμός
S0006	Ενέργειες προβολής φυσικής και πολιτιστικής κληρονομιάς	Αριθμός
S0007	Ψηφιακές υπηρεσίες που δημιουργούνται/αναβαθμίζονται	Αριθμός
S0008	Δράσεις αξιοποίησης και ανάδειξης φυσικής και πολιτιστικής κληρονομιάς	Αριθμός
S0009	Ιδρύματα Τριτοβάθμιας Εκπαίδευσης που ενισχύονται	Αριθμός
S0010	Δίκτυο φυσικού αερίου	χιλιόμετρα
S0011	Στρατηγικές ΤΑΠΤΟΚ από ομάδες τοπικής δράσης που ενισχύονται	Αριθμός
S0012	Επιχειρηματικά πάρκα που ενισχύονται	Αριθμός
S0013	Περιοχές ενδιαφέροντος όπου ενισχύεται η οικονομική δραστηριότητα	Αριθμός
S0014	Αερολιμένες ΔΕΔ-Μ που αναβαθμίζονται	Αριθμός
S0015	Συστήματα βελτίωσης της ασφάλειας αερομεταφορών	Αριθμός
S0016	Παρεμβάσεις βελτίωσης του συστήματος αστικών συγκοινωνιών	Αριθμός
S0017	Ποσότητα ΒΑΑ που εκτρέπεται από χώρους ταφής	τόνοι/έτος
S0018	Νοικοκυριά που έχουν πρόσβαση σε παροχή φυσικού αερίου	Αριθμός
S0019	Νέα χωρικά σχέδια σε τοπικό επίπεδο	Αριθμός
S0020	Χρήστες υπηρεσιών ΤΠΕ που παρέχονται από δημόσιους φορείς	Φυσικά πρόσωπα
S0021	Φορείς που ενισχύονται για την υποστήριξη της δικτύωσης των ερευνητικών φορέων	Αριθμός
S0022	Παρεμβάσεις για τη βελτίωση της ασφάλειας των μεταφορών	Αριθμός

S0023	Ευφυή συστήματα μεταφορών	Αριθμός
S0024	Μεταφορικά μέσα ήπιας κυκλοφορίας	Αριθμός
S0025	Μήκος δικτύου ποδηλατοδρόμων/ μονοπατιών	χιλιόμετρα
S0026	Επιχειρηματικά συνεργατικά δίκτυα	Αριθμός
S0027	Δομές στήριξης επιχειρήσεων για παραγωγή καινοτομίας	Αριθμός
S0028	Εξυπηρετούμενοι επιβάτες	Φυσικά πρόσωπα
S0029	Φορείς και οργανισμοί του Δημοσίου και ευρύτερου Δημοσίου τομέα που ενισχύονται	Αριθμός
S0030	Συνεργασίες φορέων-επιχειρήσεων-ερευνητικών ιδρυμάτων	Αριθμός
S0031	Δυναμικότητα κοινωνικών υποδομών που ενισχύονται	Φυσικά πρόσωπα
S0032	Επιχειρηματικές πρωτοβουλίες που υποστηρίζονται από θερμοκοιτίδες	Αριθμός
S0033	Ερευνητικές Υποδομές που ενισχύονται	Αριθμός
S0034	Λιμενικές υποδομές που αναβαθμίζονται	Αριθμός
S0035	Παρεμβάσεις για τη βελτίωση υποδομών υποδοχής σκαφών αναψυχής	Αριθμός

## 15. ΔΕΙΚΤΕΣ ΑΠΟΤΕΛΕΣΜΑΤΩΝ ΤΟΥ ΕΥΡΩΠΑΪΚΟΥ ΤΑΜΕΙΟΥ ΘΑΛΑΣΣΑΣ ΚΑΙ ΑΛΙΕΙΑΣ

ΔΕΙΚΤΕΣ ΑΠΟΤΕΛΕΣΜΑΤΩΝ ΕΠΑΛΘ 2014-2020						
A/A	Δείκτης	Μονάδα Μέτρησης	Πηγή άντλησης δεδομένων	Θεματικό στόχο ΣΕΣ που αφορά	Μέτρο Ε.Π.Α.Θ. που αφορά	Ειδικό στόχο ΕΠΑΛΘ που αφορά
<b>ΠΡΟΤΕΡΑΙΟΤΗΤΑ 1 Προώθηση της περιβαλλοντικά βιώσιμης, αποδοτικής ως προς τους πόρους, καινοτόμου, ανταγωνιστικής και βασιζόμενης στη γνώση αλιείας</b>						
1.	Δείκτης 1. Μεταβολή της αξίας της παραγωγής	Χιλιάδες ευρώ	Τεχνικό δελτίο πράξης (αρμόδιος φορέας για τη συλλογή η ΔΑ)	3	<p>1.2 Συμβουλευτικές υπηρεσίες (άρθρο 27)</p> <p>1.5 Διαφοροποίηση και νέες μορφές εισοδήματος (άρθρο 30)</p> <p>1.6 Στήριξη για την εκκίνηση επιχειρηματικής δραστηριότητας σε νέους αλιείς (άρθρο 31)</p> <p>1.7 Υγεία και ασφάλεια (άρθρο 32)</p> <p>1.8 Προσωρινή παύση των αλιευτικών δραστηριοτήτων (άρθρο 33)</p> <p>1.10 Ταμεία αλληλοβοήθειας για δυσμενή καιρικά φαινόμενα και περιβαλλοντικά συμβάντα (άρθρο 35)</p> <p>1.15 Προστασία και αποκατάσταση της θαλάσσιας βιοποικιλότητας και των οικοσυστημάτων και καθεστώς αντιστάθμισης στο πλαίσιο των βιώσιμων αλιευτικών δραστηριοτήτων (άρθρο 40.1.h)</p> <p>1.17 Προστιθέμενη αξία, ποιότητα των προϊόντων και χρήση των ανεπιθύμητων αλιευμάτων (άρθρο 42)</p> <p>1.18 Αλιευτικοί λιμένες, τόποι εκφόρτωσης και καταφύγια (άρθρο 43.1+3)</p> <p>1.19 Αλιεία εσωτερικών υδάτων και υδρόβια πανίδα και χλωρίδα εσωτερικών υδάτων (άρθρο 44)</p>	<p><b>ΕΣ4.</b> Αύξηση της ανταγωνιστικότητας και της βιωσιμότητας των αλιευτικών επιχειρήσεων, περιλαμβανομένων των παράκτιων στόλων μικρής κλίμακας και βελτίωση της ασφάλειας και των συνθηκών εργασίας</p>
2.	Δείκτης 2. Μεταβολή του όγκου της παραγωγής	Τόνοι		3	<p>1.1 Καινοτομία (άρθρο 26)</p> <p>1.3 Συμπράξεις μεταξύ επιστημόνων και αλιέων (άρθρο 28)</p> <p>1.16 Ενεργειακή απόδοση και μετριασμός της κλιματικής αλλαγής (άρθρα 41.1.a,b,c και 41.2)</p>	
3.	Δείκτης 3. Μεταβολή των καθαρών κερδών	Χιλιάδες ευρώ	Τεχνικό δελτίο πράξης (αρμόδιος φορέας για τη συλλογή η ΔΑ)	6	<p>1.9 Οριστική παύση των αλιευτικών δραστηριοτήτων (άρθρο 34)</p>	<p><b>ΕΣ3.</b> Διασφάλιση ισορροπίας μεταξύ αλιευτικής ικανότητας και διαθέσιμων αλιευτικών δυνατοτήτων</p> <p><b>ΕΣ4.</b> Αύξηση της ανταγωνιστικότητας και της βιωσιμότητας των</p>

ΔΕΙΚΤΕΣ ΑΠΟΤΕΛΕΣΜΑΤΩΝ ΕΠΑΛΘ 2014-2020

A/A	Δείκτης	Μονάδα Μέτρησης	Πηγή άντλησης δεδομένων	Θεματικό στόχο ΣΕΣ που αφορά	Μέτρο Ε.Π.Α.Θ. που αφορά	Ειδικό στόχο ΕΠΑΛΘ που αφορά
				3	<p>1.2 Συμβουλευτικές υπηρεσίες (άρθρο 27)</p> <p>1.5 Διαφοροποίηση και νέες μορφές εισοδήματος (άρθρο 30)</p> <p>1.6 Στήριξη για την εκκίνηση επιχειρηματικής δραστηριότητας σε νέους αλιείς (άρθρο 31)</p> <p>1.7 Υγεία και ασφάλεια (άρθρο 32)</p> <p>1.8 Προσωρινή παύση των αλιευτικών δραστηριοτήτων (άρθρο 33)</p> <p>1.10 Ταμεία αλληλοβοήθειας για δυσμενή καιρικά φαινόμενα και περιβαλλοντικά συμβάντα (άρθρο 35)</p> <p>1.15 Προστασία και αποκατάσταση της θαλάσσιας βιοποικιλότητας και των οικοσυστημάτων και καθεστώτα αντιστάθμισης στο πλαίσιο των βιώσιμων αλιευτικών δραστηριοτήτων (άρθρο 40.1.h)</p> <p>1.17 Προστιθέμενη αξία, ποιότητα των προϊόντων και χρήση των ανεπιθύμητων αλιευμάτων (άρθρο 42)</p> <p>1.18 Αλιευτικοί λιμένες, τόποι εκφόρτωσης και καταφύγια (άρθρο 43.1+3)</p> <p>1.19 Αλιεία εσωτερικών υδάτων και υδρόβια πανίδα και χλωρίδα εσωτερικών υδάτων (άρθρο 44)</p>	αλιευτικών επιχειρήσεων, περιλαμβανομένων των παράκτιων στόλων μικρής κλίμακας και βελτίωση της ασφάλειας και των συνθηκών εργασίας
				3	<p>1.1 Καινοτομία (άρθρο 26)</p> <p>1.3 Συμπράξεις μεταξύ επιστημόνων και αλιέων (άρθρο 28)</p> <p>1.16 Ενεργειακή απόδοση και μετριασμός της κλιματικής αλλαγής (άρθρα 41.1 και 41.2)</p>	<b>ΕΣ5.</b> Στήριξη στην ενίσχυση της τεχνολογικής ανάπτυξης, της καινοτομίας, περιλαμβανομένης της αύξησης της ενεργειακής απόδοσης, και της μεταφοράς γνώσης
				4		
4.	<b>Δείκτης 4.</b> Μεταβολή στα ανεπιθύμητα αλιεύματα α) τόνοι β) ποσοστό (αλιεύματα που εκφορτώνονται και δεν προορίζονται για κατανάλωση από τον άνθρωπο)	Τόνοι & Ποσοστό	Τεχνικό δελτίο πράξης (αρμόδιος φορέας για τη συλλογή η ΔΑ)	6	<p>1.12 Στήριξη για τη διαμόρφωση και την εφαρμογή μέτρων διατήρησης και περιφερειακή συνεργασία (άρθρο 37)</p> <p>1.13 Μείωση των επιπτώσεων της αλιείας στο θαλάσσιο περιβάλλον και προσαρμογή της αλιείας στην προστασία των ειδών (άρθρο 38)</p> <p>1.14 Καινοτομία που συνδέεται με τη διατήρηση των θαλάσσιων βιολογικών πόρων (άρθρο 39)</p> <p>1.15 Προστασία και αποκατάσταση της θαλάσσιας βιοποικιλότητας και των οικοσυστημάτων και καθεστώτα αντιστάθμισης στο πλαίσιο των βιώσιμων αλιευτικών δραστηριοτήτων (άρθρο 40.1.a)</p> <p>1.18 Αλιευτικοί λιμένες, τόποι εκφόρτωσης και καταφύγια (άρθρο 43)</p>	<b>ΕΣ1.</b> Μείωση του αντίκτυπου της αλιείας στο θαλάσσιο περιβάλλον, περιλαμβανομένης της κατά το δυνατόν αποφυγής και μείωσης των ανεπιθύμητων αλιευμάτων

ΔΕΙΚΤΕΣ ΑΠΟΤΕΛΕΣΜΑΤΩΝ ΕΠΑΛΘ 2014-2020

A/A	Δείκτης	Μονάδα Μέτρησης	Πηγή άντλησης δεδομένων	Θεματικό στόχο ΣΕΣ που αφορά	Μέτρο Ε.Π.Α.Θ. που αφορά	Ειδικό στόχο ΕΠΑΛΘ που αφορά
5.	Δείκτης 5. Μεταβολή στην απόδοση καυσίμου κατά την αλίευση ιχθύων	Λίτρα καυσίμου / τόνους εκφορτωθέντων αλιευμάτων	Τεχνικό δελτίο πράξης (αρμόδιος φορέας για τη συλλογή η ΔΑ)	6	<p>1.12 Στήριξη για τη διαμόρφωση και την εφαρμογή μέτρων διατήρησης και περιφερειακή συνεργασία (άρθρο 37)</p> <p>1.13 Μείωση των επιπτώσεων της αλιείας στο θαλάσσιο περιβάλλον και προσαρμογή της αλιείας στην προστασία των ειδών (άρθρο 38)</p> <p>1.14 Καινοτομία που συνδέεται με τη διατήρηση των θαλάσσιων βιολογικών πόρων (άρθρο 39)</p> <p>1.15 Προστασία και αποκατάσταση της θαλάσσιας βιοποικιλότητας και των οικοσυστημάτων και καθεστώτα αντιστάθμισης στο πλαίσιο των βιώσιμων αλιευτικών δραστηριοτήτων (άρθρο 40.1.α)</p> <p>1.18 Αλιευτικοί λιμένες, τόποι εκφόρτωσης και καταφύγια (άρθρο 43)</p>	<p><b>ΕΣ1.</b> Μείωση του αντίκτυπου της αλιείας στο θαλάσσιο περιβάλλον, περιλαμβανομένης της κατά το δυνατόν αποφυγής και μείωσης των ανεπιθύμητων αλιευμάτων</p> <p><b>ΕΣ2.</b> Προστασία και αποκατάσταση της υδρόβιας βιοποικιλότητας και των οικοσυστημάτων</p> <p><b>ΕΣ4.</b> Αύξηση της ανταγωνιστικότητας και της βιωσιμότητας των αλιευτικών επιχειρήσεων, περιλαμβανομένων των παράκτιων στόλων μικρής κλίμακας και βελτίωση της ασφάλειας και των συνθηκών εργασίας</p>
				6	<p>1.15 Προστασία και αποκατάσταση της θαλάσσιας βιοποικιλότητας και των οικοσυστημάτων και καθεστώτα αντιστάθμισης στο πλαίσιο των βιώσιμων αλιευτικών δραστηριοτήτων (άρθρο 40.1.β-γ,ι)</p> <p>1.19 Αλιεία εσωτερικών υδάτων και υδρόβια πανίδα και χλωρίδα εσωτερικών υδάτων (άρθρο 44.6)</p>	
				3	<p>1.2 Συμβουλευτικές υπηρεσίες (άρθρο 27)</p> <p>1.5 Διαφοροποίηση και νέες μορφές εισοδήματος (άρθρο 30)</p> <p>1.6 Στήριξη για την εκκίνηση επιχειρηματικής δραστηριότητας σε νέους αλιείς (άρθρο 31)</p> <p>1.7 Υγεία και ασφάλεια (άρθρο 32)</p> <p>1.8 Προσωρινή παύση των αλιευτικών δραστηριοτήτων (άρθρο 33)</p> <p>1.10 Ταμεία αλληλοβοήθειας για δυσμενή καιρικά φαινόμενα και περιβαλλοντικά συμβάντα (άρθρο 35)</p> <p>1.15 Προστασία και αποκατάσταση της θαλάσσιας βιοποικιλότητας και των οικοσυστημάτων και καθεστώτα αντιστάθμισης στο πλαίσιο των βιώσιμων αλιευτικών δραστηριοτήτων (άρθρο 40.1.η)</p> <p>1.17 Προστιθέμενη αξία, ποιότητα των προϊόντων και χρήση των ανεπιθύμητων αλιευμάτων (άρθρο 42)</p> <p>1.18 Αλιευτικοί λιμένες, τόποι εκφόρτωσης και καταφύγια (άρθρο 43.1+3)</p> <p>1.19 Αλιεία εσωτερικών υδάτων και υδρόβια πανίδα και χλω-</p>	

ΔΕΙΚΤΕΣ ΑΠΟΤΕΛΕΣΜΑΤΩΝ ΕΠΑΛΘ 2014-2020

A/A	Δείκτης	Μονάδα Μέτρησης	Πηγή άντλησης δεδομένων	Θεματικό στόχο ΣΕΣ που αφορά	Μέτρο Ε.Π.ΑΛ.Θ. που αφορά	Ειδικό στόχο ΕΠΑΛΘ που αφορά
					ρίδα εσωτερικών υδάτων (άρθρο 44)	
6.	<b>Δείκτης 6.</b> Μεταβολή του % των στόλων στους οποίους παρατηρείται έλλειψη ισορροπίας (σύμφωνα με εκτιμήσεις των αρχικών τιμών στο ΕΠ)	Ποσοστό	Τεχνικό δελτίο πράξης (αρμόδιος φορέας για τη συλλογή η ΔΑ)	6	1.9 Οριστική παύση των αλιευτικών δραστηριοτήτων (άρθρο 34)	<b>ΕΣ3.</b> Διασφάλιση ισορροπίας μεταξύ αλιευτικής ικανότητας και διαθέσιμων αλιευτικών δυνατοτήτων
7.	<b>Δείκτης 7.</b> Απασχόληση που δημιουργείται στον τομέα της αλιείας ή σε συμπληρωματικές δραστηριότητες	Ισοδύναμα πλήρους απασχόλησης	Τεχνικό δελτίο πράξης (αρμόδιος φορέας για τη συλλογή η ΔΑ)	3	1.2 Συμβουλευτικές υπηρεσίες (άρθρο 27) 1.5 Διαφοροποίηση και νέες μορφές εισοδήματος (άρθρο 30) 1.6 Στήριξη για την εκκίνηση επιχειρηματικής δραστηριότητας σε νέους αλιείς (άρθρο 31) 1.7 Υγεία και ασφάλεια (άρθρο 32) 1.8 Προσωρινή παύση των αλιευτικών δραστηριοτήτων (άρθρο 33) 1.10 Ταμεία αλληλοβοήθειας για δυσμενή καιρικά φαινόμενα και περιβαλλοντικά συμβάντα (άρθρο 35) 1.15 Προστασία και αποκατάσταση της θαλάσσιας βιοποικιλότητας και των οικοσυστημάτων και καθεστώτα αντιστάθμισης στο πλαίσιο των βιώσιμων αλιευτικών δραστηριοτήτων (άρθρο 40.1.h) 1.17 Προστιθέμενη αξία, ποιότητα των προϊόντων και χρήση των ανεπιθύμητων αλιευμάτων (άρθρο 42) 1.18 Αλιευτικοί λιμένες, τόποι εκφόρτωσης και καταφύγια (άρθρο 43.1+3) 1.19 Αλιεία εσωτερικών υδάτων και υδρόβια πανίδα και χλωρίδα εσωτερικών υδάτων (άρθρο 44)	<b>ΕΣ4.</b> Αύξηση της ανταγωνιστικότητας και της βιωσιμότητας των αλιευτικών επιχειρήσεων, περιλαμβανομένων των παράκτιων στόλων μικρής κλίμακας και βελτίωση της ασφάλειας και των συνθηκών εργασίας
8.	<b>Δείκτης 8.</b> Απασχόληση που διατηρείται στον τομέα της αλιείας ή σε συμπληρωματικές δραστηριότητες					
9.	<b>Δείκτης 9.</b> Μεταβολή στα εργατικά ατυχήματα και τους τραυματισμούς α) Μεταβολή του αριθμού των εργατικών ατυχημάτων και τραυματισμών β) Μεταβολή του % των εργατικών ατυχημάτων και τραυματισμών σε σχέση με το σύνολο των αλιέων	Αριθμός & Ποσοστό	Τμήμα Αλιείας της Διεύθυνσης Γενικής Αστυνόμευσης και Κανονισμού Λιμένων του Υπουργείου Οικ.Υποδ.Ναυτ. Τουρ.	8	1.4 Προώθηση του ανθρώπινου κεφαλαίου και του κοινωνικού διαλόγου (άρθρο 29)	<b>ΕΣ6.</b> Ανάπτυξη επαγγελματικής κατάρτισης, νέων επαγγελματικών δεξιοτήτων και της δια βίου μάθησης
10.	<b>Δείκτης 10.</b> Μεταβολή της κάλυψης των προστατευόμενων θαλάσσιων περιοχών (ΠΘΠ) που υπάγονται στην προτεραιότητα αριθ. 1 της Ένωσης: α) Μεταβολή της κάλυψης περιοχών Natura 2000 που	Km <sup>2</sup> & Km <sup>2</sup>	Τεχνικό δελτίο πράξης (αρμόδιος φορέας για τη συλλογή η ΔΑ)	6	1.15 Προστασία και αποκατάσταση της θαλάσσιας βιοποικιλότητας και των οικοσυστημάτων και καθεστώτα αντιστάθμισης στο πλαίσιο των βιώσιμων αλιευτικών δραστηριοτήτων (άρθρο 40.1.b-g,i) 1.19 Αλιεία εσωτερικών υδάτων και υδρόβια πανίδα και χλωρίδα εσωτερικών υδάτων (άρθρο 44.6)	<b>ΕΣ2.</b> Προστασία και αποκατάσταση της υδρόβιας βιοποικιλότητας και των οικοσυστημάτων

ΔΕΙΚΤΕΣ ΑΠΟΤΕΛΕΣΜΑΤΩΝ ΕΠΑΛΘ 2014-2020

A/A	Δείκτης	Μονάδα Μέτρησης	Πηγή άντλησης δεδομένων	Θεματικό στόχο ΣΕΣ που αφορά	Μέτρο Ε.Π.Α.Θ. που αφορά	Ειδικό στόχο ΕΠΑΛΘ που αφορά
	προσδιορίζονται σύμφωνα με τις οδηγίες για τα πτηνά και τα ενδιαιτήματα β) Μεταβολή της κάλυψης άλλων μέτρων προστασίας του χώρου δυνάμει του άρθρου 13 παράγραφος 4 της οδηγίας 2008/56/ΕΚ					
<b>ΠΡΟΤΕΡΑΙΟΤΗΤΑ 2 Προώθηση της περιβαλλοντικά βιώσιμης, αποδοτικής ως προς τους πόρους, καινοτόμου, ανταγωνιστικής και βασιζόμενης στη γνώση υδατοκαλλιέργειας</b>						
11.	Δείκτης 1. Μεταβολή του όγκου προϊόντων υδατοκαλλιέργειας	Τόνοι	Τεχνικό δελτίο πράξης (αρμόδιος φορέας για τη συλλογή η ΔΑ)	3	2.1 Καινοτομία (άρθρο 47) 2.3 Υπηρεσίες διαχείρισης, ανακούφισης και παροχής συμβουλών για εκμεταλλεύσεις υδατοκαλλιέργειας (άρθρο 49)	<b>ΕΣ1.</b> Στήριξη στην ενίσχυση της τεχνολογικής ανάπτυξης, της καινοτομίας και της μεταφοράς γνώσης  <b>ΕΣ2.</b> Ενίσχυση της ανταγωνιστικότητας και της βιωσιμότητας των επιχειρήσεων υδατοκαλλιέργειας, περιλαμβανομένης της βελτίωσης της ασφάλειας και των συνθηκών εργασίας, ιδίως των ΜΜΕ  <b>ΕΣ4.</b> Προώθηση της υδατοκαλλιέργειας, με υψηλό επίπεδο προστασίας του περιβάλλοντος και της υγείας και της καλής διαβίωσης των ζώων καθώς και της δημόσιας υγείας και ασφάλειας
12.	Δείκτης 2. Μεταβολή της αξίας προϊόντων υδατοκαλλιέργειας	Χιλιάδες ευρώ		6	2.2 Παραγωγικές επενδύσεις στην υδατοκαλλιέργεια (άρθρο 48.1.a-d, f-h) 2.6 Ενθάρρυνση καινούριων καλλιεργητών για βιώσιμες υδατοκαλλιέργειες (άρθρο 52)	
				3	2.8 Υδατοκαλλιέργεια που παρέχει περιβαλλοντικές υπηρεσίες (άρθρο 54) 2.9 Μέτρα για τη δημόσια υγεία (άρθρο 55) 2.10 Μέτρα για την υγεία και καλή διαβίωση των ζώων (άρθρο 56) 2.11 Ασφάλιση αποθεμάτων υδατοκαλλιέργειας (άρθρο 57)	
13.	Δείκτης 3. Μεταβολή των καθαρών κερδών	Χιλιάδες ευρώ		3	2.1 Καινοτομία (άρθρο 47) 2.3 Υπηρεσίες διαχείρισης, ανακούφισης και παροχής συμβουλών για εκμεταλλεύσεις υδατοκαλλιέργειας (άρθρο 49)  2.2 Παραγωγικές επενδύσεις στην υδατοκαλλιέργεια (άρθρο 48.1.a-d, f-h) 2.6 Ενθάρρυνση καινούριων καλλιεργητών για βιώσιμες υδατοκαλλιέργειες (άρθρο 52)	<b>ΕΣ1.</b> Στήριξη στην ενίσχυση της τεχνολογικής ανάπτυξης, της καινοτομίας και της μεταφοράς γνώσης  <b>ΕΣ2.</b> Ενίσχυση της ανταγωνιστικότητας και της βιωσιμότητας των επιχειρήσεων υδατοκαλλιέργειας, περιλαμβανομένης της βελτίωσης της ασφάλειας και των συνθηκών εργασίας, ιδίως των ΜΜΕ

**ΔΕΙΚΤΕΣ ΑΠΟΤΕΛΕΣΜΑΤΩΝ ΕΠΑΛΘ 2014-2020**

A/A	Δείκτης	Μονάδα Μέτρησης	Πηγή άντλησης δεδομένων	Θεματικό στόχο ΣΕΣ που αφορά	Μέτρο Ε.Π.Α.Θ. που αφορά	Ειδικό στόχο ΕΠΑΛΘ που αφορά	
14.	Δείκτης 4. Μεταβολή του όγκου της παραγωγής βιολογικής υδατοκαλλιέργειας	Τόνοι	Τεχνικό δελτίο πράξης (αρμόδιος φορέας για τη συλλογή η ΔΑ)	4	2.2 Παραγωγικές επενδύσεις στην υδατοκαλλιέργεια (άρθρο 48.1.κ) 2.2 Παραγωγικές επενδύσεις στην υδατοκαλλιέργεια (άρθρο 48.1.ε,ι,ι)	<p><b>ΕΣ3.</b> Προστασία και αποκατάσταση της βιοποικιλότητας και ενίσχυση των οικοσυστημάτων που αφορούν την υδατοκαλλιέργεια και προώθηση της αποδοτικής ως προς τους πόρους υδατοκαλλιέργειας</p> <p><b>ΕΣ4.</b> Προώθηση της υδατοκαλλιέργειας, με υψηλό επίπεδο προστασίας του περιβάλλοντος και της υγείας και της καλής διαβίωσης των ζώων καθώς και της δημόσιας υγείας και ασφάλειας</p>	
15.	Δείκτης 5. Μεταβολή του όγκου των προϊόντων συστήματος ανακύκλωσης	Τόνοι		6	2.5 Αύξηση του δυναμικού των ζωνών υδατοκαλλιέργειας (άρθρο 51) 2.7 Μετάβαση σε συστήματα οικολογικής διαχείρισης και οικολογικού ελέγχου και σε μεθόδους βιολογικής υδατοκαλλιέργειας (άρθρο 53)		
				6	2.8 Υδατοκαλλιέργεια που παρέχει περιβαλλοντικές υπηρεσίες (άρθρο 54)		
				3	2.9 Μέτρα για τη δημόσια υγεία (άρθρο 55) 2.10 Μέτρα για την υγεία και καλή διαβίωση των ζώων (άρθρο 56) 2.11 Ασφάλιση αποθεμάτων υδατοκαλλιέργειας (άρθρο 57)		
16.	Δείκτης 6. Μεταβολή του όγκου των προϊόντων υδατοκαλλιέργειας που πιστοποιούνται δυνάμει εθελοντικών συστημάτων αειφορίας	Τόνοι		4	2.2 Παραγωγικές επενδύσεις στην υδατοκαλλιέργεια (άρθρο 48.1.κ) 2.2 Παραγωγικές επενδύσεις στην υδατοκαλλιέργεια (άρθρο 48.1.ε,ι,ι)		<p><b>ΕΣ3.</b> Προστασία και αποκατάσταση της βιοποικιλότητας και ενίσχυση των οικοσυστημάτων που αφορούν την υδατοκαλλιέργεια και προώθηση της αποδοτικής ως προς τους πόρους υδατοκαλλιέργειας</p>
17.	Δείκτης 7. Μονάδες υδατοκαλλιέργειας που παρέχουν περιβαλλοντικές υπηρεσίες	Αριθμός μονάδων		6	2.5 Αύξηση του δυναμικού των ζωνών υδατοκαλλιέργειας (άρθρο 51) 2.7 Μετάβαση σε συστήματα οικολογικής διαχείρισης και οικολογικού ελέγχου και σε μεθόδους βιολογικής υδατοκαλλιέργειας (άρθρο 53)		
18.	Δείκτης 8. Απασχόληση που δημιουργείται	Ισοδύναμο πλήρους απασχόλησης	8	2.4 Ενίσχυση του ανθρώπινου κεφαλαίου και της δικτύωσης (άρθρο 50)	<p><b>ΕΣ5.</b> Ανάπτυξη επαγγελματικής κατάρτισης, νέων επαγγελματιών δεξιοτήτων και της διά βίου μάθησης</p>		
19.	Δείκτης 9. Απασχόληση που διατηρείται	Ισοδύναμο πλήρους απασχόλησης					
<b>ΠΡΟΤΕΡΑΙΟΤΗΤΑ 3 Ενίσχυση της εφαρμογής της ΚΑΛΠ</b>							
20.	Δείκτης 1. Αριθμός σοβαρών παραβάσεων που εντοπίστηκαν (τα αναγκαία στοιχεία θα είναι διαθέσιμα στην Επιτροπή μέσω ενός δικτυακού τόπου που κάθε κράτος μέλος θα	Αριθμός	Τμήμα Αλιείας της Διεύθυνσης Γενικής Αστυνόμευσης και Κανονισμού Λιμένων	6	3.1 Έλεγχος και Επιβολή (άρθρο 76)	<p><b>ΕΣ2.</b> Στήριξη στην παρακολούθηση, τον έλεγχο και την επιβολή, ενισχύοντας με τον τρόπο αυτό τις θεσμικές ικανότητες και την αποτελεσματικότητα της δημόσιας διοίκησης, χωρίς αύξηση του διοικητικού φόρτου</p>	



ΔΕΙΚΤΕΣ ΑΠΟΤΕΛΕΣΜΑΤΩΝ ΕΠΑΛΘ 2014-2020

A/A	Δείκτης	Μονάδα Μέτρησης	Πηγή άντλησης δεδομένων	Θεματικό στόχο ΣΕΣ που αφορά	Μέτρο Ε.Π.Α.Θ. που αφορά	Ειδικό στόχο ΕΠΑΛΘ που αφορά
	πρέπει να έχει δημιουργήσει από την 1/1/2012, σύμφωνα με τα άρθρα 93 και 116 του κανονισμού (ΕΚ) αριθ. 1224/2009 περί θεσπίσεως κοινοτικού συστήματος ελέγχου της τήρησης των κανόνων της κοινής αλιευτικής πολιτικής)		του Υπουργείου Οικ.Υποδ.Ναυτ. Τουρ.			
21.	<b>Δείκτης 2.</b> Εκφορτώσεις που έχουν υποβληθεί σε φυσικό έλεγχο	Ποσοστό				
22.	<b>Δείκτης 3.</b> Αύξηση του ποσοστού τήρησης αιτημάτων υποβολής δεδομένων (100% πλην των παραλείψεων επιβολής πλήρων δεδομένων που απαιτούνται στο πλαίσιο μιας ενότητας στο πλαίσιο ειδικού αιτήματος υποβολής δεδομένων σε σχέση με τον συνολικό αριθμό αιτημάτων υποβολής δεδομένων σε %)	Ποσοστό	Γενική Διεύθυνση Βιώσιμης Αλιείας ΥΠΑΠΕ	6	3.2 Συλλογή Δεδομένων (άρθρο 77)	<b>ΕΣ1.</b> Βελτίωση και παροχή επιστημονικής γνώσης καθώς και βελτίωση της συλλογής και διαχείρισης δεδομένων
<b>ΠΡΟΤΕΡΑΙΟΤΗΤΑ 4 Αύξηση της απασχόλησης και της εδαφικής συνοχής</b>						
23.	<b>Δείκτης 1.</b> Απασχόληση που δημιουργείται	Ισοδύναμο πλήρους απασχόλησης	Τεχνικό δελτίο πράξης (αρμόδιος φορέας για τη συλλογή η ΔΑ)	8	4.1 Τοπική ανάπτυξη με την πρωτοβουλία των τοπικών κοινοτήτων (άρθρο 62α) 4.2 Εφαρμογή στρατηγικών τοπικής ανάπτυξης με πρωτοβουλία των τοπικών κοινοτήτων (άρθρο 63) 4.3 Δραστηριότητες συνεργασίας (άρθρο 64)	<b>ΕΣ1</b> Προώθηση της οικονομικής ανάπτυξης, της κοινωνικής ένταξης, της δημιουργίας θέσεων εργασίας και παροχή στήριξης της απασχολησιμότητας και της κινητικότητας του εργατικού δυναμικού στις παράκτιες και τις εσωτερικές κοινότητες που εξαρτώνται από την αλιεία και την υδατοκαλλιέργεια, συμπεριλαμβανομένης της διαφοροποίησης των δραστηριοτήτων στο πλαίσιο της αλιείας και σε άλλους τομείς της θαλάσσιας οικονομίας
24.	<b>Δείκτης 2.</b> Απασχόληση που διατηρείται	Ισοδύναμο πλήρους απασχόλησης				
25.	<b>Δείκτης 3.</b> Επιχειρήσεις που δημιουργούνται	Αριθμός				
<b>ΠΡΟΤΕΡΑΙΟΤΗΤΑ 5 Προώθηση της εμπορίας και μεταποίησης</b>						
26.	<b>Δείκτης 1.</b> Μεταβολή της παραγωγής ΕΕ με διάκριση μεταξύ ΟΠ και μη ΟΠ α) Μεταβολή της αξίας των	Χιλιάδες	Τεχνικό δελτίο πράξης (αρμόδιος φορέας για τη	3	5.1 Σχέδια παραγωγής και εμπορίας (άρθρο 66) 5.2 Ενισχύσεις στην αποθεματοποίηση (άρθρο 67) 5.3 Μέτρα εμπορίας (άρθρο 68)	<b>ΕΣ1.</b> Βελτίωση της οργάνωσης αγοράς για τα προϊόντα αλιείας και υδατοκαλλιέργειας <b>ΕΣ2.</b> Ενθάρρυνση των επενδύσεων στους τομείς της μετα-

**ΔΕΙΚΤΕΣ ΑΠΟΤΕΛΕΣΜΑΤΩΝ ΕΠΑΛΘ 2014-2020**

A/A	Δείκτης	Μονάδα Μέτρησης	Πηγή άντλησης δεδομένων	Θεματικό στόχο ΣΕΣ που αφορά	Μέτρο Ε.Π.ΑΛ.Θ. που αφορά	Ειδικό στόχο ΕΠΑΛΘ που αφορά
	πρώτων πωλήσεων σε ΟΠ β) Μεταβολή του όγκου πρώτων πωλήσεων σε ΟΠ γ) Μεταβολή της αξίας των πρώτων πωλήσεων σε μη ΟΠ δ) Μεταβολή του όγκου πρώτων πωλήσεων σε μη ΟΠ	ευρώ  Τόνοι  Χιλιάδες ευρώ  Τόνοι	συλλογή η ΔΑ)		5.4 Μεταποίηση προϊόντων αλιείας και υδατοκαλλιέργειας (άρθρο 69)	ποίησης και της εμπορίας.
<b>ΠΡΟΤΕΡΑΙΟΤΗΤΑ 6 Ενίσχυση της εφαρμογής της Ολοκληρωμένης Θαλάσσιας Πολιτικής</b>						
27.	<b>Δείκτης 1.</b> Αύξηση στο κοινό περιβάλλον ανταλλαγής πληροφοριών για την επιτήρηση του θαλάσσιου τομέα της ΕΕ (CISE)	Ποσοστό				
28.	<b>Δείκτης 2.</b> Μεταβολή της κάλυψης των προστατευόμενων θαλάσσιων περιοχών (ΠΘΠ) που υπάγονται στην προτεραιότητα αριθ. 6 της Ένωσης: α) μεταβολή της κάλυψης περιοχών Natura 2000 που προσδιορίζονται σύμφωνα με τις οδηγίες για τα πτηνά και τα ενδιαιτήματα β) μεταβολή της κάλυψης άλλων μέτρων προστασίας του χώρου δυνάμει του άρθρου 13 παράγραφος	Km <sup>2</sup>  Km <sup>2</sup>	Τεχνικό δελτίο πράξης (αρμόδιος φορέας για τη συλλογή η ΔΑ)	6	6.1 Μέτρα για την Ολοκληρωμένη Θαλάσσια Πολιτική (άρθρο 79)	<b>ΕΣ1.</b> Ανάπτυξη και υλοποίηση της Ολοκληρωμένης Θαλάσσιας Πολιτικής
A/A	Δείκτης	Μονάδα Μέτρησης	Πηγή άντλησης δεδομένων	Θεματικό στόχο ΣΕΣ που αφορά	Μέτρο Ε.Π.ΑΛ.Θ. που αφορά	Ειδικό στόχο ΕΠΑΛΘ που αφορά
<b>ΠΡΟΤΕΡΑΙΟΤΗΤΑ 6 Ενίσχυση της εφαρμογής της Ολοκληρωμένης Θαλάσσιας Πολιτικής</b>						
29.	<b>Δείκτης 1.</b> Αύξηση στο κοινό περιβάλλον ανταλλαγής πληροφοριών για την επιτήρηση του θαλάσσιου τομέα της ΕΕ (CISE)	Ποσοστό	Τεχνικό δελτίο πράξης (αρμόδιος φορέας για τη συλλογή η ΔΑ)	6	6.1 Μέτρα για την Ολοκληρωμένη Θαλάσσια Πολιτική (άρθρο 79)	<b>ΕΣ1.</b> Ανάπτυξη και υλοποίηση της Ολοκληρωμένης Θαλάσσιας Πολιτικής

ΔΕΙΚΤΕΣ ΑΠΟΤΕΛΕΣΜΑΤΩΝ ΕΠΑΛΘ 2014-2020

Α/Α	Δείκτης	Μονάδα Μέτρησης	Πηγή άντλησης δεδομένων	Θεματικό στόχο ΣΕΣ που αφορά	Μέτρο Ε.Π.Α.Θ. που αφορά	Ειδικό στόχο ΕΠΑΛΘ που αφορά
30.	<p><b>Δείκτης 2.</b> Μεταβολή της κάλυψης των προστατευόμενων θαλάσσιων περιοχών (ΠΘΠ) που υπάγονται στην προτεραιότητα αριθ. 6 της Ένωσης:</p> <p>α) μεταβολή της κάλυψης περιοχών Natura 2000 που προσδιορίζονται σύμφωνα με τις οδηγίες για τα πτηνά και τα ενδιαίτηματα</p> <p>β) μεταβολή της κάλυψης άλλων μέτρων προστασίας του χώρου δυνάμει του άρθρου 13 παράγραφος</p>	<p>Km<sup>2</sup></p> <p>Km<sup>2</sup></p>				

## 16. ΟΡΙΣΜΟΙ ΒΑΣΙΚΩΝ ΣΤΑΔΙΩΝ ΕΦΑΡΜΟΓΗΣ ΚΑΙ ΟΙΚΟΝΟΜΙΚΩΝ ΔΕΙΚΤΩΝ

ΚΩΔΙΚΟΣ ΔΕΙΚΤΗ SFC2014	ΟΝΟΜΑΣΙΑ ΔΕΙΚΤΗ	ΜΟΝΑΔΑ ΜΕΤΡΗΣΗΣ	ΕΠΕΞΗΓΗΣΗ	ΠΑΡΑΤΗΡΗΣΕΙΣ
<b>Α. ΕΝΔΕΙΚΤΙΚΑ ΒΑΣΙΚΑ ΣΤΑΔΙΑ ΕΦΑΡΜΟΓΗΣ ΠΡΟΤΕΙΝΟΜΕΝΑ ΑΠΟ ΕΥΣΣΛΑ</b>				
K201,K222, T3373, T3374)	<b>Ενταγμένα έργα</b>	Αριθμός	Αφορά τα έργα για τα οποία έχει εκδοθεί απόφαση ένταξης και η απόφαση αυτή έχει καταχωρηθεί στο Ολοκληρωμένο Πληροφοριακό Σύστημα (ΟΠΣ). Τα έργα αυτά είναι συνδεδεμένα με Τεχνικό Δελτίο Πράξης (ΤΔΠ).	<p><b>ΠΕΠ Νοτίου Αιγαίου (Κ201):</b> Τα έργα που προσμετρούνται για τον υπολογισμό του δείκτη εντάσσονται στην επενδυτική προτεραιότητα 4c. Ο δείκτης Κ201 συνδέεται με το δείκτη C032</p> <p><b>ΠΕΠ Ανατ. Μακεδονίας-Θράκης (Κ201):</b> Τα έργα που προσμετρούνται για τον υπολογισμό του δείκτη εντάσσονται στις επενδυτικές προτεραιότητες 3a, 3d. Ο δείκτης Κ201 συνδέεται με το δείκτη C005 (3a: στόχος 30) και το δείκτη C002 (3d: στόχος 81)</p> <p><b>ΠΕΠ Κεντρικής Μακεδονίας (Κ222):</b> Τα έργα που προσμετρούνται για τον υπολογισμό του δείκτη εντάσσονται στην επενδυτική προτεραιότητα 6b. Ο δείκτης Κ222 συνδέεται με το δείκτη C018</p> <p><b>ΠΕΠ Δυτικής Μακεδονίας (Κ201):</b> Τα έργα που προσμετρούνται για τον υπολογισμό του δείκτη εντάσσονται στις επενδυτικές προτεραιότητες 3a, 3d. Ο δείκτης Κ201 συνδέεται με το δείκτη C002</p> <p><b>ΠΕΠ Αττικής (Τ3373):</b> Τα έργα που προσμετρούνται για τον υπολογισμό του δείκτη εντάσσονται στην επενδυτική προτεραιότητα 2c (Άξονας 2). Ο δείκτης Τ3373 συνδέεται με το δείκτη Τ3225</p> <p><b>ΠΕΠ Αττικής (Τ3374):</b> Τα έργα που προσμετρούνται για τον υπολογισμό του δείκτη εντάσσονται στην επενδυτική προτεραιότητα 7c. Ο δείκτης Τ3374 συνδέεται με το δείκτη C015</p> <p><b>ΠΕΠ Αττικής (Τ3373):</b> Τα έργα που προσμετρούνται για τον υπολογισμό του δείκτη εντάσσονται στην επενδυτική προτεραιότητα 7a (Άξονας 7). Ο δείκτης Τ3373 συνδέεται με το δείκτη Τ3275</p>
K202,K323,K324,K325, K326,K327	<b>Έργα για τα οποία έχει υπογραφεί τουλάχιστον μια σύμβαση τεχνικού έργου</b>	Αριθμός	Αναφέρεται σε έργα που έχουν ενταχθεί στο Επιχειρησιακό Πρόγραμμα, έχουν αναληφθεί για αυτά οι σχετικές νομικές δεσμεύσεις και στις δεσμεύσεις αυτές περιλαμβάνεται μια σύμβαση που αφορά την υλοποίηση τουλάχιστον ενός τεχνικού έργου. Στο ΟΠΣ συνδέεται με το ελεγμένο Τεχνικό Δελτίο Υποέργου (ΤΔΥ) και την υπογραφείσα σύμβαση που ο ΤΔ αποστέλλει ηλεκτρονικά σ τη ΔΑ/ΕΦ εντός 10 ημερών από την υπογραφή της σύμβασης.	<p><b>ΠΕΠ Θεσσαλίας (Κ202):</b> Τα έργα που προσμετρούνται για τον υπολογισμό του δείκτη εντάσσονται στις επενδυτικές προτεραιότητες 4c, 5a, 6a, 6b, 6c, 6e (Άξονας 3). Ο δείκτης Κ202 συνδέεται με το δείκτη C032 (4c: στόχος 5), το δείκτη C020 (5a: στόχος 3), το δείκτη C017 (6a: στόχος 5), το δείκτη C018(6b: στόχος 3), το δείκτη C009 (6c: στόχος 6) και το δείκτη C038 (6e: στόχος 3)</p> <p><b>ΠΕΠ Θεσσαλίας (Κ202):</b> Τα έργα που προσμετρούνται για τον υπολογισμό του δείκτη εντάσσονται στις επενδυτικές προτεραιότητες 7a, 7b (Άξονας 4). Ο δείκτης Κ202 συνδέεται με το δείκτη C012a (7a: στόχος 1), το δείκτη T1417 (7a: στόχος 1) και το δείκτη C013a (7b: στόχος 2)</p> <p><b>ΠΕΠ Κρήτης (Κ323):</b> Τα έργα που προσμετρούνται για τον υπολογισμό του δείκτη εντάσσονται στην επενδυτική προτεραιότητα 4c. Ο δείκτης Κ323 συνδέεται με το δείκτη C032</p> <p><b>ΠΕΠ Κρήτης (Κ324):</b> Τα έργα που προσμετρούνται για τον υπολογισμό του δείκτη εντάσσονται στην επενδυτική προτεραιότητα 6b. Ο δείκτης Κ324 συνδέεται με το δείκτη C018</p> <p><b>ΠΕΠ Κρήτης (Κ325):</b> Τα έργα που προσμετρούνται για τον υπολογισμό του δείκτη εντάσσονται στην επενδυτική προτεραιότητα 6c. Ο δείκτης Κ325 συνδέεται με το δείκτη C009</p>

ΚΩΔΙΚΟΣ ΔΕΙΚΤΗ SFC2014	ΟΝΟΜΑΣΙΑ ΔΕΙΚΤΗ	ΜΟΝΑΔΑ ΜΕΤΡΗΣΗΣ	ΕΠΕΞΗΓΗΣΗ	ΠΑΡΑΤΗΡΗΣΕΙΣ
				<p><b>ΠΕΠ Κρήτης (K326):</b> Τα έργα που προσμετρούνται για τον υπολογισμό του δείκτη εντάσσονται στην επενδυτική προτεραιότητα 7b. Ο δείκτης K326 συνδέεται με το δείκτη C014</p> <p><b>ΠΕΠ Κρήτης (K327):</b> Τα έργα που προσμετρούνται για τον υπολογισμό του δείκτη εντάσσονται στην επενδυτική προτεραιότητα 10a. Ο δείκτης K327 συνδέεται με το δείκτη C035</p> <p><b>ΠΕΠ Ανατ. Μακεδονίας-Θράκης (K202):</b> Τα έργα που προσμετρούνται για τον υπολογισμό του δείκτη εντάσσονται στις επενδυτικές προτεραιότητες 6c. Ο δείκτης K202 συνδέεται με το δείκτη C009 (6c: στόχος 8). Εκ παραδρομής στην SFC αναφέρεται τροφοδότηση του δείκτη K202 και από την επενδυτική προτεραιότητα 7a και η σύνδεσή του με το δείκτη C013a. Στο «Πρόσθετο έγγραφο πληροφόρησης για το πλαίσιο των επιδόσεων είναι αποτυπωμένη η ορθή πληροφορία για το ΒΣΥ K202</p>
	Μεγάλα έργα που έχουν εγκριθεί	Αριθμός	Αναφέρεται σε έργα με συνολικό επιλέξιμο κόστος που υπερβαίνει τα 50 εκ. € και για τα έργα των μεταφορών τα 75 εκ. € τα οποία έχουν εκτιμηθεί θετικά κατά την αξιολόγηση ποιότητας ή έχει γίνει για αυτά η απαιτούμενη από τον Κανονισμό 1303/13 κοινοποίηση στην ΕΕ/ ή έχει εκδοθεί η σχετική από τον Κανονισμό 1303/13 απόφαση έγκρισης από την ΕΕ Στα έργα αυτά περιλαμβάνονται και τα μεγάλα έργα που υλοποιούνται σε στάδια.	Δεν έχει χρησιμοποιηθεί από τα ΕΠ
	Απορρόφηση προϋπολογισμού πράξης	%	Ο δείκτης εκφράζεται από το λόγο στον οποίο ο αριθμητής αφορά τις πιστοποιημένες δαπάνες της πράξης και ο παρανομαστής τον προϋπολογισμό της Πράξης που αναφέρεται στην απόφαση ένταξης	Δεν έχει χρησιμοποιηθεί από τα ΕΠ
	Στρατηγικές CLLD που έχουν επιλεγεί	Αριθμός	Αφορά τις στρατηγικές τοπικής ανάπτυξης με πρωτοβουλία των τοπικών κοινοτήτων (CLLD) οι οποίες έχουν επιλεγεί το αργότερο έως τις 31/12/2017 (άρθρο 33 παρ.4). Κάθε στρατηγική θα συνδέεται με ένα σχέδιο δράσης που θα καταχωρείται στο ΟΠΣ.	Δεν έχει χρησιμοποιηθεί από τα ΕΠ
K221, K206, K320, K321, K322	Συμβάσεις που έχουν υπογραφεί για την υλοποίηση των έργων	Αριθμός	Αναφέρεται σε έργα που έχουν ενταχθεί στο Επιχειρησιακό Πρόγραμμα, έχουν αναληφθεί για αυτά οι σχετικές νομικές δεσμεύσεις και στο πλαίσιο των δεσμεύσεων αυτών έχουν υπογραφεί οι σχετικές συμβάσεις. Στο ΟΠΣ συνδέονται με τα σχετικά ελεγμένα Τεχνικά Δελτία Υποέργου (ΤΔΥ) και τις υπογραφείσες συμβάσεις που ο ΤΔ αποστέλλει ηλεκτρονικά στη ΔΑ/ΕΦ εντός 10 ημερών από την υπογραφή τους.	<p><b>ΠΕΠ Κεντρικής Μακεδονίας (K221):</b> Τα έργα που προσμετρούνται για τον υπολογισμό του δείκτη εντάσσονται στην επενδυτική προτεραιότητα 5a. Ο δείκτης K221 συνδέεται με το δείκτη C020</p> <p><b>ΠΕΠ Θεσσαλίας (K206):</b> Τα έργα που προσμετρούνται για τον υπολογισμό του δείκτη εντάσσονται στην επενδυτική προτεραιότητα 1b. Ο δείκτης K206 συνδέεται με το δείκτη C026</p> <p><b>ΠΕΠ Δυτικής Μακεδονίας (K206):</b> Τα έργα που προσμετρούνται για τον υπολογισμό του δείκτη εντάσσονται στην επενδυτική προτεραιότητα 4c και 4f (Άξονας 4). Ο δείκτης K206 συνδέεται με το δείκτη C034</p> <p><b>ΠΕΠ Νοτίου Αιγαίου (K206):</b> Τα έργα που προσμετρούνται για τον υπολογισμό του δείκτη εντάσσονται στις επενδυτικές προτεραιότητες 6b, 6c (Άξονας 2). Ο δείκτης K206 συνδέεται με το δείκτη C018 (6b: στόχος 3) και το δείκτη T3404 (6c: στόχος 3)</p> <p><b>ΠΕΠ Νοτίου Αιγαίου (K206):</b> Τα έργα που προσμετρούνται για τον υπολογισμό του δείκτη εντάσσονται στις επενδυτικές προτεραιότητες 7b, 6c (Άξονας 5). Ο δείκτης K206 συνδέεται με</p>

ΚΩΔΙΚΟΣ ΔΕΙΚΤΗ SFC2014	ΟΝΟΜΑΣΙΑ ΔΕΙΚΤΗ	ΜΟΝΑΔΑ ΜΕΤΡΗΣΗΣ	ΕΠΕΞΗΓΗΣΗ	ΠΑΡΑΤΗΡΗΣΕΙΣ
				<p>το δείκτη T3405 (7b: στόχος 1) και το δείκτη T3404 (6c: στόχος 1)</p> <p><b>ΠΕΠ Δυτικής Μακεδονίας (Κ206):</b> Τα έργα που προσμετρούνται για τον υπολογισμό του δείκτη εντάσσονται στην επενδυτική προτεραιότητα 5b (Άξονας 5). Ο δείκτης Κ206 συνδέεται με το δείκτη C020</p> <p><b>ΠΕΠ Δυτικής Μακεδονίας (Κ206):</b> Τα έργα που προσμετρούνται για τον υπολογισμό του δείκτη εντάσσονται στην επενδυτική προτεραιότητα 6c (Άξονας 6). Ο δείκτης Κ206 συνδέεται με το δείκτη C009</p> <p><b>ΠΕΠ Δυτικής Μακεδονίας (Κ206):</b> Τα έργα που προσμετρούνται για τον υπολογισμό του δείκτη εντάσσονται στην επενδυτική προτεραιότητα 7b (Άξονας 7). Ο δείκτης Κ206 συνδέεται με το δείκτη C014</p> <p><b>ΠΕΠ Δυτικής Μακεδονίας (Κ206):</b> Τα έργα που προσμετρούνται για τον υπολογισμό του δείκτη εντάσσονται στην επενδυτική προτεραιότητα 10a (Άξονας 7). Ο δείκτης Κ206 συνδέεται με το δείκτη C035</p> <p><b>ΠΕΠ Βορείου Αιγαίου (Κ206):</b> Τα έργα που προσμετρούνται για τον υπολογισμό του δείκτη εντάσσονται στις επενδυτικές προτεραιότητες 1b,2b,3a,3b,3d. Ο δείκτης Κ206 συνδέεται με το δείκτη C002</p> <p><b>ΠΕΠ Βορείου Αιγαίου (Κ206a):</b> Τα έργα που προσμετρούνται για τον υπολογισμό του δείκτη εντάσσονται στην επενδυτική προτεραιότητα 10a. Ο δείκτης Κ206a συνδέεται με το δείκτη C035. Στο δείκτη C035 υπάρχει τιμή οροσήμου για το 2018, αλλά υπάρχει και συνδεδεμένο ΒΣΥ.</p> <p><b>ΠΕΠ Βορείου Αιγαίου (Κ206b):</b> Τα έργα που προσμετρούνται για τον υπολογισμό του δείκτη εντάσσονται στην επενδυτική προτεραιότητα 9c. Ο δείκτης Κ206b συνδέεται με το δείκτη C002. Στο δείκτη C002 υπάρχει τιμή οροσήμου για το 2018, αλλά υπάρχει και συνδεδεμένο ΒΣΥ.</p> <p><b>ΠΕΠ Βορείου Αιγαίου (Κ206c):</b> Τα έργα που προσμετρούνται για τον υπολογισμό του δείκτη εντάσσονται στην επενδυτική προτεραιότητα 9a. Ο δείκτης Κ206c συνδέεται με το δείκτη C036. Στο δείκτη C002 υπάρχει τιμή οροσήμου για το 2018, αλλά υπάρχει και συνδεδεμένο ΒΣΥ.</p> <p><b>ΥΜΠΕΡΑΑ (Κ206):</b> Τα έργα που προσμετρούνται για τον υπολογισμό του δείκτη εντάσσονται στην επενδυτική προτεραιότητα 7c (Άξονας 2, ΕΤΠΑ: περισσότερο ανεπτυγμένες Περιφέρειες). Ο δείκτης Κ206 συνδέεται με το δείκτη C011a</p> <p><b>ΥΜΠΕΡΑΑ (Κ206):</b> Τα έργα που προσμετρούνται για τον υπολογισμό του δείκτη εντάσσονται στην επενδυτική προτεραιότητα 7 i (Άξονας 3, ΤΣ). Ο δείκτης Κ206 συνδέεται με το δείκτη C013a</p> <p><b>ΥΜΠΕΡΑΑ (Κ206):</b> Τα έργα που προσμετρούνται για τον υπολογισμό του δείκτη εντάσσονται στην επενδυτική προτεραιότητα 4e (Άξονας 8, ΕΤΠΑ: λιγότερο ανεπτυγμένες Περιφέρειες). Ο δείκτης Κ206 συνδέεται με το δείκτη C015</p> <p><b>ΥΜΠΕΡΑΑ (Κ206):</b> Τα έργα που προσμετρούνται για τον υπολογισμό του δείκτη εντάσσονται στην επενδυτική προτεραιότητα 4v (Άξονας 9, ΤΣ). Ο δείκτης Κ206 συνδέεται με το δείκτη C015</p> <p><b>ΠΕΠ Κρήτης (Κ320):</b> Τα έργα που προσμετρούνται για τον υπολογισμό του δείκτη εντάσσο-</p>

ΚΩΔΙΚΟΣ ΔΕΙΚΤΗ SFC2014	ΟΝΟΜΑΣΙΑ ΔΕΙΚΤΗ	ΜΟΝΑΔΑ ΜΕΤΡΗΣΗΣ	ΕΠΕΞΗΓΗΣΗ	ΠΑΡΑΤΗΡΗΣΕΙΣ
				νται στην επενδυτική προτεραιότητα 2c. Ο δείκτης K320 συνδέεται με το δείκτη C026 <b>ΠΕΠ Κρήτης (K321):</b> Τα έργα που προσμετρούνται για τον υπολογισμό του δείκτη εντάσσονται στην επενδυτική προτεραιότητα 1b. Ο δείκτης K321 συνδέεται με το δείκτη T3001 <b>ΠΕΠ Κρήτης (K322):</b> Τα έργα που προσμετρούνται για τον υπολογισμό του δείκτη εντάσσονται στην επενδυτική προτεραιότητα 4c. Ο δείκτης K322 συνδέεται με το δείκτη C031
	<b>Σύσταση συνεργατικών σχημάτων (clusters)</b>	Αριθμός	Αφορά τη δημιουργία και ανάπτυξη επιχειρηματικών συνεργατικών σχηματισμών, επιχειρήσεων και ερευνητικών ή/και εκπαιδευτικών οργανισμών.	Δεν έχει χρησιμοποιηθεί από τα ΕΠ
	<b>Χρηματοδότηση που έχει διατεθεί στους τελικούς δικαιούχους στο πλαίσιο των χρηματοδοτικών εργαλείων</b>	%	Ο δείκτης εκφράζεται από λόγο στον οποίο ο αριθμητής αφορά τη χρηματοδότηση που έχει διατεθεί σε τελικούς δικαιούχους μέσω χρηματοδοτικών εργαλείων έως τις 31/12/2018 και ο παρονομαστής από το σύνολο της σχετικής χρηματοδότησης που αναμένεται να διατεθεί μέσω χρηματοδοτικών εργαλείων έως τις 31/12/2023. Τελικός δικαιούχος σύμφωνα με το Ν.4314/2014 για τα μέσα χρηματοοικονομικής τεχνικής θεωρείται ο φορέας που εφαρμόζει το μέσο χρηματοοικονομικής τεχνικής ή το ταμείο χαρτοφυλακίου.	Δεν έχει χρησιμοποιηθεί από τα ΕΠ
	<b>Σύσταση Ταμείων στο πλαίσιο των χρηματοδοτικών εργαλείων</b>	Αριθμός	Αναφέρεται στον αριθμό των Ταμείων που έχουν συσταθεί για την υλοποίηση πράξεων μέσω των χρηματοδοτικών εργαλείων. Από την ΚΥΑ ή ΥΑ ( για την περίοδο 2014-20) σύστασης των ταμείων χαρτοφυλακίου ή άλλες εθνικές λύσεις (ΕΤΕΑΝ, εξοικονομώ) η οποία καταχωρείται στο ΟΠΣ μπορούμε να έχουμε μια μοναδιαία αναφορά στο ΟΠΣ η οποία να αθροίζεται	Δεν έχει χρησιμοποιηθεί από τα ΕΠ
<b>Β. ΛΟΙΠΑ ΒΑΣΙΚΑ ΣΤΑΔΙΑ ΥΛΟΠΟΙΗΣΗΣ ΠΟΥ ΧΡΗΣΙΜΟΠΟΙΗΘΗΚΑΝ ΣΤΑ ΕΠΙΧΕΙΡΗΣΙΑΚΑ ΠΡΟΓΡΑΜΜΑΤΑ</b>				
K230	<b>Αποφάσεις υπαγωγής</b>	Αριθμός	Αναφέρεται στην ημερομηνία λήψης απόφασης έννομου δικαιώματος ανάληψης της ενίσχυσης (date of grading of the aid) για το έργο και προσμετρείται μοναδιαία για κάθε έργο. Αφορά επενδύσεις που υλοποιούνται μέσω του αναπτυξιακού νόμου. Η ημερομηνία έκδοσης απόφασης υπαγωγής είναι η ημερομηνία έγκρισης για αυτά τα έργα και θα προβλεφθεί η συμπληρωσή της στο νέο ΤΔΠ, όπως γινόταν και κατά την περίοδο 2007-13. Η ημερομηνία ένταξης είναι μεταγενέστερη και γίνεται προσπάθεια στη νέα περίοδο οι δυο αυτές ημερομηνίες να ταυτίζονται. Τα έργα που λαμβάνονται υπόψη για τον υπολογισμό του δείκτη εντάσσονται στις επενδυτικές προτεραιότητες 3a και 3d.	<b>ΠΕΠ Θεσσαλίας (K230):</b> Ο δείκτης K230 συνδέεται με το δείκτη C002
K393	<b>Αριθμός υπογεγραμμέ-</b>	Αριθμός	Αναφέρεται σε έργα που έχουν ενταχθεί στο Επιχειρησιακό	<b>ΥΜΠΕΡΑΑ (K393):</b> Ο δείκτης K393 συνδέεται με το δείκτη T4410. Στο δείκτη T4410 υπάρχει

ΚΩΔΙΚΟΣ ΔΕΙΚΤΗ SFC2014	ΟΝΟΜΑΣΙΑ ΔΕΙΚΤΗ	ΜΟΝΑΔΑ ΜΕΤΡΗΣΗΣ	ΕΠΕΞΗΓΗΣΗ	ΠΑΡΑΤΗΡΗΣΕΙΣ
	<b>ων συμβάσεων για αντιπλημμυρικά έργα</b>		Πρόγραμμα, έχουν αναληφθεί για αυτά οι νομικές δεσμεύσεις και στο πλαίσιο των δεσμεύσεων αυτών έχουν υπογραφεί οι σχετικές συμβάσεις. Στο ΟΠΣ συνδέονται με τα σχετικά ελεγμένα Τεχνικά Δελτία Υποέργου (ΤΔΥ) και τις υπογραφείσες συμβάσεις που ο ΤΔ αποτελεί ηλεκτρονικά στη ΔΑ/ΕΦ εντός 10 ημερών από την υπογραφή τους. Τα έργα που προσμετρούνται για τον υπολογισμό του δείκτη εντάσσονται στις επενδυτικές προτεραιότητες 5i και 5ii (Άξονας 11, ΤΣ).	τιμή οροσήμου για το 2018, αλλά υπάρχει και συνδεδεμένο ΒΣΥ.
K395	<b>Αριθμός υπογεγραμμένων συμβάσεων για έργα επεξεργασίας λυμάτων</b>	Αριθμός	Αναφέρεται σε έργα που έχουν ενταχθεί στο Επιχειρησιακό Πρόγραμμα, έχουν αναληφθεί για αυτά οι νομικές δεσμεύσεις και στο πλαίσιο των δεσμεύσεων αυτών έχουν υπογραφεί οι σχετικές συμβάσεις. Στο ΟΠΣ συνδέονται με τα σχετικά ελεγμένα Τεχνικά Δελτία Υποέργου (ΤΔΥ) και τις υπογραφείσες συμβάσεις που ο ΤΔ αποτελεί ηλεκτρονικά στη ΔΑ/ΕΦ εντός 10 ημερών από την υπογραφή τους. Τα έργα που προσμετρούνται για τον υπολογισμό του δείκτη εντάσσονται στην επενδυτική προτεραιότητα 6 ii (Άξονας 14, ΤΣ).	<b>ΥΜΠΕΡΑΑ (K395):</b> Ο δείκτης K395 συνδέεται με το δείκτη CO19. Στο δείκτη CO19 υπάρχει τιμή οροσήμου για το 2018, αλλά υπάρχει και συνδεδεμένο ΒΣΥ.
K394	<b>Αριθμός υπογεγραμμένων συμβάσεων για έργα στρατηγικών σχεδίων, σχεδίων δράσης, συστημάτων, εργαλείων, κλπ</b>	Αριθμός	Αναφέρεται σε έργα που έχουν ενταχθεί στο Επιχειρησιακό Πρόγραμμα, έχουν αναληφθεί για αυτά οι νομικές δεσμεύσεις και στο πλαίσιο των δεσμεύσεων αυτών έχουν υπογραφεί οι σχετικές συμβάσεις. Στο ΟΠΣ συνδέονται με τα σχετικά ελεγμένα Τεχνικά Δελτία Υποέργου (ΤΔΥ) και τις υπογραφείσες συμβάσεις που ο ΤΔ αποστέλλει ηλεκτρονικά στη ΔΑ/ΕΦ εντός 10 ημερών από την υπογραφή τους. Τα έργα που προσμετρούνται για τον υπολογισμό του δείκτη εντάσσονται στην επενδυτική προτεραιότητα 6i (Άξονας 14, ΤΣ).	<b>ΥΜΠΕΡΑΑ (K394):</b> Ο δείκτης K394 συνδέεται με το δείκτη CO17. Στο δείκτη CO17 υπάρχει τιμή οροσήμου για το 2018, αλλά υπάρχει και συνδεδεμένο ΒΣΥ.
K252	<b>Ενταγμένα αντιπλημμυρικά έργα</b>	Αριθμός	Αφορά τα έργα για τα οποία έχει εκδοθεί απόφαση ένταξης και η απόφαση αυτή έχει καταχωρηθεί στο Ολοκληρωμένο Πληροφοριακό Σύστημα (ΟΠΣ). Τα έργα αυτά είναι συνδεδεμένα με Τεχνικό Δελτίο Πράξης (ΤΔΠ). Τα έργα που προσμετρούνται για τον υπολογισμό του δείκτη εντάσσονται στην επενδυτική προτεραιότητα 5α	<b>ΠΕΠ Δυτικής Ελλάδας:</b> Ο δείκτης K252 συνδέεται με το δείκτη CO20
K2011	<b>Ενταγμένα έργα (clusters)</b>	Αριθμός	Αφορά τα έργα για τα οποία έχει εκδοθεί απόφαση ένταξης και η απόφαση αυτή έχει καταχωρηθεί στο Ολοκληρωμένο Πληροφοριακό Σύστημα (ΟΠΣ). Τα έργα αυτά είναι συνδεδεμένα με Τεχνικό Δελτίο Πράξης (ΤΔΠ). Τα έργα που προσμετρούνται για τον υπολογισμό του δείκτη εντάσσονται	<b>ΠΕΠ Στερεάς Ελλάδας:</b> Ο δείκτης K2011 συνδέεται με το δείκτη CO02



ΚΩΔΙΚΟΣ ΔΕΙΚΤΗ SFC2014	ΟΝΟΜΑΣΙΑ ΔΕΙΚΤΗ	ΜΟΝΑΔΑ ΜΕΤΡΗΣΗΣ	ΕΠΕΞΗΓΗΣΗ	ΠΑΡΑΤΗΡΗΣΕΙΣ
			στην επενδυτική προτεραιότητα 1b	
K201a	<b>Ενταγμένα έργα (για C002)</b>	Αριθμός	Αφορά τα έργα επιχορήγησης επιχειρήσεων για τα οποία έχει εκδοθεί απόφαση ένταξης και η απόφαση αυτή έχει καταχωρηθεί στο Ολοκληρωμένο Πληροφοριακό Σύστημα (ΟΠΣ). Τα έργα αυτά είναι συνδεδεμένα με Τεχνικό Δελτίο Πράξης (ΤΔΠ). Τα έργα που προσμετρούνται για τον υπολογισμό του δείκτη εντάσσονται στις επενδυτικές προτεραιότητες 1b,2b, 3a,3c,3d,4a,6f	<b>ΕΠΑΝΕΚ:</b> Ο δείκτης K201a συνδέεται με το δείκτη C002. Αποτυπώνεται στον Άξονα 1 ξεχωριστά για τις τρεις κατηγορίες Περιφερειών ( περισσότερο ανεπτυγμένες Περιφέρειες, λιγότερο ανεπτυγμένες Περιφέρειες, Περιφέρειες σε μετάβαση) και στον Άξονα 01Σ για τις περισσότερο ανεπτυγμένες Περιφέρειες και τις Περιφέρειες σε μετάβαση
K201b	<b>Ενταγμένα έργα (για C003)</b>	Αριθμός	Αφορά τα έργα για τα οποία έχει υπογραφεί σχετική σύμβαση χρηματοδότησης πλην επιχορήγησης για τα οποία έχει εκδοθεί απόφαση ένταξης και η απόφαση αυτή έχει καταχωρηθεί στο Ολοκληρωμένο Πληροφοριακό Σύστημα (ΟΠΣ). Τα έργα αυτά είναι συνδεδεμένα με Τεχνικό Δελτίο Πράξης (ΤΔΠ). Τα έργα που προσμετρούνται για τον υπολογισμό του δείκτη εντάσσονται στις επενδυτικές προτεραιότητες 1b,2b, 3a, 3c,3d,4a	<b>ΕΠΑΝΕΚ:</b> Ο δείκτης K201b συνδέεται με το δείκτη C003. Αποτυπώνεται στον Άξονα 1 ξεχωριστά για τις τρεις κατηγορίες Περιφερειών ( περισσότερο ανεπτυγμένες Περιφέρειες, λιγότερο ανεπτυγμένες Περιφέρειες, Περιφέρειες σε μετάβαση) και στον Άξονα 01Σ για τις περισσότερο ανεπτυγμένες Περιφέρειες και τις Περιφέρειες σε μετάβαση
K201c	<b>Ενταγμένα έργα (για τον C008)</b>	Αριθμός	Αφορά τα έργα για τα οποία έχει εκδοθεί απόφαση ένταξης και η απόφαση αυτή έχει καταχωρηθεί στο Ολοκληρωμένο Πληροφοριακό Σύστημα (ΟΠΣ). Τα έργα αυτά είναι συνδεδεμένα με Τεχνικό Δελτίο Πράξης (ΤΔΠ). Τα έργα που προσμετρούνται για τον υπολογισμό του δείκτη εντάσσονται στις επενδυτικές προτεραιότητες 2b,3a,3c,3d,4a	<b>ΕΠΑΝΕΚ:</b> Ο δείκτης K201c συνδέεται με το δείκτη C008. Αποτυπώνεται στον Άξονα 1 ξεχωριστά για τις τρεις κατηγορίες Περιφερειών ( περισσότερο ανεπτυγμένες Περιφέρειες, λιγότερο ανεπτυγμένες Περιφέρειες, Περιφέρειες σε μετάβαση) και στον Άξονα 01Σ για τις περισσότερο ανεπτυγμένες Περιφέρειες και τις Περιφέρειες σε μετάβαση
K201e	<b>Ενταγμένα έργα (για τον C029)</b>	Αριθμός	Αφορά τα έργα υφιστάμενων επιχειρήσεων που ενισχύονται για τη δημιουργία νέων προϊόντων και για τα οποία έχει εκδοθεί απόφαση ένταξης και η απόφαση αυτή έχει καταχωρηθεί στο Ολοκληρωμένο Πληροφοριακό Σύστημα (ΟΠΣ). Τα έργα αυτά είναι συνδεδεμένα με Τεχνικό Δελτίο Πράξης (ΤΔΠ). Τα έργα που προσμετρούνται για τον υπολογισμό του δείκτη εντάσσονται στην επενδυτική προτεραιότητα 3a	<b>ΕΠΑΝΕΚ:</b> Ο δείκτης K201e συνδέεται με το δείκτη C029. Αποτυπώνεται στον Άξονα 1 ξεχωριστά για τις τρεις κατηγορίες Περιφερειών ( περισσότερο ανεπτυγμένες Περιφέρειες, λιγότερο ανεπτυγμένες Περιφέρειες, Περιφέρειες σε μετάβαση) και στον Άξονα 01Σ για τις περισσότερο ανεπτυγμένες Περιφέρειες και τις Περιφέρειες σε μετάβαση
K201f	<b>Ενταγμένα έργα (για τον T4204)</b>	Αριθμός	Αφορά τα κοινά έργα έρευνας και τεχνολογίας (με φορείς άλλων χωρών) για τα οποία έχει εκδοθεί απόφαση ένταξης και η απόφαση αυτή έχει καταχωρηθεί στο Ολοκληρωμένο Πληροφοριακό Σύστημα (ΟΠΣ). Τα έργα αυτά είναι συνδεδεμένα με Τεχνικό Δελτίο Πράξης (ΤΔΠ). Τα έργα που προσμετρούνται για τον υπολογισμό του δείκτη εντάσσονται στην επενδυτική προτεραιότητα 1b	<b>ΕΠΑΝΕΚ:</b> Ο δείκτης K201f συνδέεται με το δείκτη T4204. Αποτυπώνεται στον Άξονα 1 ξεχωριστά για τις τρεις κατηγορίες Περιφερειών ( περισσότερο ανεπτυγμένες Περιφέρειες, λιγότερο ανεπτυγμένες Περιφέρειες, Περιφέρειες σε μετάβαση) και στον Άξονα 01Σ για τις περισσότερο ανεπτυγμένες Περιφέρειες και τις Περιφέρειες σε μετάβαση
K2017	<b>Ενταγμένα έργα ανακατασκευής ή βελτίωσης οδών</b>	Αριθμός	Αφορά τα έργα για τα οποία έχει εκδοθεί απόφαση ένταξης και η απόφαση αυτή έχει καταχωρηθεί στο Ολοκληρωμένο Πληροφοριακό Σύστημα (ΟΠΣ). Τα έργα αυτά είναι συνδεδεμένα με Τεχνικό Δελτίο Πράξης (ΤΔΠ). Τα έργα που προ-	<b>ΠΕΠ Στερεάς Ελλάδας:</b> Ο δείκτης 2017 συνδέεται με το δείκτη C014

<b>ΚΩΔΙΚΟΣ ΔΕΙΚΤΗ SFC2014</b>	<b>ΟΝΟΜΑΣΙΑ ΔΕΙΚΤΗ</b>	<b>ΜΟΝΑΔΑ ΜΕΤΡΗΣΗΣ</b>	<b>ΕΠΕΞΗΓΗΣΗ</b>	<b>ΠΑΡΑΤΗΡΗΣΕΙΣ</b>
			σμετρούνται για τον υπολογισμό του δείκτη εντάσσονται στην επενδυτική προτεραιότητα 7b	
K2016	<b>Ενταγμένα έργα αναπλάσεων σε αστικές περιοχές</b>	Αριθμός	Αφορά τα έργα για τα οποία έχει εκδοθεί απόφαση ένταξης και η απόφαση αυτή έχει καταχωρηθεί στο Ολοκληρωμένο Πληροφοριακό Σύστημα (ΟΠΣ). Τα έργα αυτά είναι συνδεδεμένα με Τεχνικό Δελτίο Πράξης (ΤΔΠ). Τα έργα που προσμετρούνται για τον υπολογισμό του δείκτη εντάσσονται στην επενδυτική προτεραιότητα 6e	<b>ΠΕΠ Στερεάς Ελλάδας:</b> Ο δείκτης 2016 συνδέεται με το δείκτη C038
K2014	<b>Ενταγμένα έργα αποκατάστασης χώρων</b>	Αριθμός	Αφορά τα έργα για τα οποία έχει εκδοθεί απόφαση ένταξης και η απόφαση αυτή έχει καταχωρηθεί στο Ολοκληρωμένο Πληροφοριακό Σύστημα (ΟΠΣ). Τα έργα αυτά είναι συνδεδεμένα με Τεχνικό Δελτίο Πράξης (ΤΔΠ). Τα έργα που προσμετρούνται για τον υπολογισμό του δείκτη εντάσσονται στην επενδυτική προτεραιότητα 5b	<b>ΠΕΠ Στερεάς Ελλάδας:</b> Ο δείκτης 2014 συνδέεται με το δείκτη T2215
K201σ	<b>Ενταγμένα έργα διαχείρισης οικοσυστημάτων</b>	Αριθμός	Αφορά τα έργα για τα οποία έχει εκδοθεί απόφαση ένταξης και η απόφαση αυτή έχει καταχωρηθεί στο Ολοκληρωμένο Πληροφοριακό Σύστημα (ΟΠΣ). Τα έργα αυτά είναι συνδεδεμένα με Τεχνικό Δελτίο Πράξης (ΤΔΠ). Τα έργα που προσμετρούνται για τον υπολογισμό του δείκτη εντάσσονται στην επενδυτική προτεραιότητα 6d	<b>ΠΕΠ Ιονίων Νήσων:</b> Ο δείκτης K201σ συνδέεται με το δείκτη C023
K201ζ	<b>Ενταγμένα έργα διαχείρισης περίπτωσης φυσικών καταστροφών</b>	Αριθμός	Αφορά τα έργα για τα οποία έχει εκδοθεί απόφαση ένταξης και η απόφαση αυτή έχει καταχωρηθεί στο Ολοκληρωμένο Πληροφοριακό Σύστημα (ΟΠΣ). Τα έργα αυτά είναι συνδεδεμένα με Τεχνικό Δελτίο Πράξης (ΤΔΠ). Τα έργα που προσμετρούνται για τον υπολογισμό του δείκτη εντάσσονται στην επενδυτική προτεραιότητα 5b	<b>ΠΕΠ Ιονίων Νήσων:</b> Ο δείκτης K201ζ συνδέεται με το δείκτη T2628 ενώ στο Εγκεκριμένο ΠΕΠ στο Πίνακα 6 σελ.165 συνδέεται εκ παραδρομής με τον T2705
K201ε	<b>Ενταγμένα έργα διαχείρισης πόσιμου ύδατος</b>	Αριθμός	Αφορά τα έργα για τα οποία έχει εκδοθεί απόφαση ένταξης και η απόφαση αυτή έχει καταχωρηθεί στο Ολοκληρωμένο Πληροφοριακό Σύστημα (ΟΠΣ). Τα έργα αυτά είναι συνδεδεμένα με Τεχνικό Δελτίο Πράξης (ΤΔΠ). Τα έργα που προσμετρούνται για τον υπολογισμό του δείκτη εντάσσονται στην επενδυτική προτεραιότητα 6 b	<b>ΠΕΠ Ιονίων Νήσων:</b> Ο δείκτης K201ε συνδέεται με το δείκτη C018
K201η	<b>Ενταγμένα έργα διαχείρισης στερεών αποβλήτων</b>	Αριθμός	Αφορά τα έργα για τα οποία έχει εκδοθεί απόφαση ένταξης και η απόφαση αυτή έχει καταχωρηθεί στο Ολοκληρωμένο Πληροφοριακό Σύστημα (ΟΠΣ). Τα έργα αυτά είναι συνδεδεμένα με Τεχνικό Δελτίο Πράξης (ΤΔΠ). Τα έργα που προσμετρούνται για τον υπολογισμό του δείκτη εντάσσονται στην επενδυτική προτεραιότητα 6a	<b>ΠΕΠ Ιονίων Νήσων:</b> Ο δείκτης K201η συνδέεται με το δείκτη T2706
K256	<b>Ενταγμένα έργα εκπαίδευσης</b>	Αριθμός	Αφορά τα έργα για τα οποία έχει εκδοθεί απόφαση ένταξης και η απόφαση αυτή έχει καταχωρηθεί στο Ολοκληρωμένο	<b>ΠΕΠ Δυτικής Ελλάδας:</b> Ο δείκτης K256 συνδέεται με το δείκτη C035

ΚΩΔΙΚΟΣ ΔΕΙΚΤΗ SFC2014	ΟΝΟΜΑΣΙΑ ΔΕΙΚΤΗ	ΜΟΝΑΔΑ ΜΕΤΡΗΣΗΣ	ΕΠΕΞΗΓΗΣΗ	ΠΑΡΑΤΗΡΗΣΕΙΣ
			Πληροφοριακό Σύστημα (ΟΠΣ). Τα έργα αυτά είναι συνδεδεμένα με Τεχνικό Δελτίο Πράξης (ΤΔΠ). Τα έργα που προσμετρούνται για τον υπολογισμό του δείκτη εντάσσονται στην επενδυτική προτεραιότητα 10α	
K244	<b>Ενταγμένα έργα εκπαίδευσης (όλες οι βαθμίδες)</b>	Αριθμός	Αφορά τα έργα για τα οποία έχει εκδοθεί απόφαση ένταξης και η απόφαση αυτή έχει καταχωρηθεί στο Ολοκληρωμένο Πληροφοριακό Σύστημα (ΟΠΣ). Τα έργα αυτά είναι συνδεδεμένα με Τεχνικό Δελτίο Πράξης (ΤΔΠ). Τα έργα που προσμετρούνται για τον υπολογισμό του δείκτη εντάσσονται στην επενδυτική προτεραιότητα 10α	<b>ΠΕΠ Ηπείρου:</b> Ο δείκτης K244 συνδέεται με το δείκτη C035
K253	<b>Ενταγμένα έργα ενεργειακής αναβάθμισης δημοσίων κτηρίων/υπηρεσιών</b>	Αριθμός	Αφορά τα έργα για τα οποία έχει εκδοθεί απόφαση ένταξης και η απόφαση αυτή έχει καταχωρηθεί στο Ολοκληρωμένο Πληροφοριακό Σύστημα (ΟΠΣ). Τα έργα αυτά είναι συνδεδεμένα με Τεχνικό Δελτίο Πράξης (ΤΔΠ). Τα έργα που προσμετρούνται για τον υπολογισμό του δείκτη εντάσσονται στην επενδυτική προτεραιότητα 4c	<b>ΠΕΠ Δυτικής Ελλάδας:</b> Ο δείκτης K253 συνδέεται με το δείκτη T1811
K2012	<b>Ενταγμένα έργα ενεργειακής αναβάθμισης δημοσίων κτηρίων</b>	Αριθμός	Αφορά τα έργα για τα οποία έχει εκδοθεί απόφαση ένταξης και η απόφαση αυτή έχει καταχωρηθεί στο Ολοκληρωμένο Πληροφοριακό Σύστημα (ΟΠΣ). Τα έργα αυτά είναι συνδεδεμένα με Τεχνικό Δελτίο Πράξης (ΤΔΠ). Τα έργα που προσμετρούνται για τον υπολογισμό του δείκτη εντάσσονται στην επενδυτική προτεραιότητα 4c	<b>ΠΕΠ Στερεάς Ελλάδας:</b> Ο δείκτης 2012 συνδέεται με το δείκτη C032
K201ι	<b>Ενταγμένα έργα ενίσχυσης περίπτωση καινοτόμων νεανικών επιχειρήσεων</b>	Αριθμός	Αφορά τα έργα για τα οποία έχει εκδοθεί απόφαση ένταξης και η απόφαση αυτή έχει καταχωρηθεί στο Ολοκληρωμένο Πληροφοριακό Σύστημα (ΟΠΣ). Τα έργα αυτά είναι συνδεδεμένα με Τεχνικό Δελτίο Πράξης (ΤΔΠ). Τα έργα που προσμετρούνται για τον υπολογισμό του δείκτη εντάσσονται στην επενδυτική προτεραιότητα 3a	<b>ΠΕΠ Ιονίων Νήσων:</b> Ο δείκτης K201ι συνδέεται με το δείκτη C005
K240,K250	<b>Ενταγμένα έργα κρατικών ενισχύσεων</b>	Αριθμός	K240: Αφορά τα έργα για τα οποία έχει εκδοθεί απόφαση ένταξης και η απόφαση αυτή έχει καταχωρηθεί στο Ολοκληρωμένο Πληροφοριακό Σύστημα (ΟΠΣ). Τα έργα αυτά είναι συνδεδεμένα με Τεχνικό Δελτίο Πράξης (ΤΔΠ). Τα έργα που προσμετρούνται για τον υπολογισμό του δείκτη εντάσσονται στις επενδυτικές προτεραιότητες 2b,3b, 3c K250: Αφορά τα έργα για τα οποία έχει εκδοθεί απόφαση ένταξης και η απόφαση αυτή έχει καταχωρηθεί στο Ολοκληρωμένο Πληροφοριακό Σύστημα (ΟΠΣ). Τα έργα αυτά είναι συνδεδεμένα με Τεχνικό Δελτίο Πράξης (ΤΔΠ). Τα έργα που προσμετρούνται για τον υπολογισμό του δείκτη εντάσσονται στις επενδυτικές προτεραιότητες 3a,3c,3d	<b>ΠΕΠ Ηπείρου:</b> Ο δείκτης K240 συνδέεται με το δείκτη C002  <b>ΠΕΠ Δυτικής Ελλάδας:</b> Ο δείκτης K250 συνδέεται με το δείκτη C002

<b>ΚΩΔΙΚΟΣ ΔΕΙΚΤΗ SFC2014</b>	<b>ΟΝΟΜΑΣΙΑ ΔΕΙΚΤΗ</b>	<b>ΜΟΝΑΔΑ ΜΕΤΡΗΣΗΣ</b>	<b>ΕΠΕΞΗΓΗΣΗ</b>	<b>ΠΑΡΑΤΗΡΗΣΕΙΣ</b>
K254	<b>Ενταγμένα έργα μεταφορών</b>	Αριθμός	Αφορά τα έργα για τα οποία έχει εκδοθεί απόφαση ένταξης και η απόφαση αυτή έχει καταχωρηθεί στο Ολοκληρωμένο Πληροφοριακό Σύστημα (ΟΠΣ). Τα έργα αυτά είναι συνδεδεμένα με Τεχνικό Δελτίο Πράξης (ΤΔΠ). Τα έργα που προσμετρούνται για τον υπολογισμό του δείκτη εντάσσονται στις επενδυτικές προτεραιότητες 7a και 7b	<b>ΠΕΠ Δυτικής Ελλάδας:</b> Ο δείκτης K254 συνδέεται με το δείκτη C014
K2018	<b>Ενταγμένα έργα νέων οδών</b>	Αριθμός	Αφορά τα έργα για τα οποία έχει εκδοθεί απόφαση ένταξης και η απόφαση αυτή έχει καταχωρηθεί στο Ολοκληρωμένο Πληροφοριακό Σύστημα (ΟΠΣ). Τα έργα αυτά είναι συνδεδεμένα με Τεχνικό Δελτίο Πράξης (ΤΔΠ). Τα έργα που προσμετρούνται για τον υπολογισμό του δείκτη εντάσσονται στην επενδυτική προτεραιότητα 7b	<b>ΠΕΠ Στερεάς Ελλάδας:</b> Ο δείκτης 2018 συνδέεται με το δείκτη C013
K243	<b>Ενταγμένα έργα οδοποιίας (ανακατασκευή ή αναβάθμιση)</b>	Αριθμός	Αφορά τα έργα για τα οποία έχει εκδοθεί απόφαση ένταξης και η απόφαση αυτή έχει καταχωρηθεί στο Ολοκληρωμένο Πληροφοριακό Σύστημα (ΟΠΣ). Τα έργα αυτά είναι συνδεδεμένα με Τεχνικό Δελτίο Πράξης (ΤΔΠ). Τα έργα που προσμετρούνται για τον υπολογισμό του δείκτη εντάσσονται στην επενδυτική προτεραιότητα 7a και 7b	<b>ΠΕΠ Ηπείρου:</b> Ο δείκτης K243 συνδέεται με το δείκτη C014
K201θ	<b>Ενταγμένα έργα ενισχύσεων ΜΜΕ</b>	Αριθμός	Αφορά τα έργα για τα οποία έχει εκδοθεί απόφαση ένταξης και η απόφαση αυτή έχει καταχωρηθεί στο Ολοκληρωμένο Πληροφοριακό Σύστημα (ΟΠΣ). Τα έργα αυτά είναι συνδεδεμένα με Τεχνικό Δελτίο Πράξης (ΤΔΠ). Τα έργα που προσμετρούνται για τον υπολογισμό του δείκτη εντάσσονται στην επενδυτική προτεραιότητα 3a	<b>ΠΕΠ Ιονίων Νήσων:</b> Ο δείκτης K201θ συνδέεται με το δείκτη C002
K2013	<b>Ενταγμένα έργα ποδηλατοδρόμων /μονοπατιών</b>	Αριθμός	Αφορά τα έργα για τα οποία έχει εκδοθεί απόφαση ένταξης και η απόφαση αυτή έχει καταχωρηθεί στο Ολοκληρωμένο Πληροφοριακό Σύστημα (ΟΠΣ). Τα έργα αυτά είναι συνδεδεμένα με Τεχνικό Δελτίο Πράξης (ΤΔΠ). Τα έργα που προσμετρούνται για τον υπολογισμό του δείκτη εντάσσονται στην επενδυτική προτεραιότητα 4e	<b>ΠΕΠ Στερεάς Ελλάδας:</b> Ο δείκτης 2013 συνδέεται με το δείκτη T2213
K242, K2015	<b>Ενταγμένα έργα πολιτιστικής και φυσικής κληρονομιάς</b>	Φυσικά πρόσωπα	K242: Αφορά τα έργα για τα οποία έχει εκδοθεί απόφαση ένταξης και η απόφαση αυτή έχει καταχωρηθεί στο Ολοκληρωμένο Πληροφοριακό Σύστημα (ΟΠΣ). Τα έργα αυτά είναι συνδεδεμένα με Τεχνικό Δελτίο Πράξης (ΤΔΠ). Τα έργα που προσμετρούνται για τον υπολογισμό του δείκτη εντάσσονται στην επενδυτική προτεραιότητα 6c  K2015: Αφορά τα έργα για τα οποία έχει εκδοθεί απόφαση ένταξης και η απόφαση αυτή έχει καταχωρηθεί στο Ολοκληρωμένο Πληροφοριακό Σύστημα (ΟΠΣ). Τα έργα αυτά είναι	<b>ΠΕΠ Ηπείρου:</b> Ο δείκτης K242 συνδέεται με το δείκτη C009  <b>ΠΕΠ Στερεάς Ελλάδας:</b> Ο δείκτης 2015 συνδέεται με το δείκτη C009

ΚΩΔΙΚΟΣ ΔΕΙΚΤΗ SFC2014	ΟΝΟΜΑΣΙΑ ΔΕΙΚΤΗ	ΜΟΝΑΔΑ ΜΕΤΡΗΣΗΣ	ΕΠΕΞΗΓΗΣΗ	ΠΑΡΑΤΗΡΗΣΕΙΣ
			συνδεδεμένα με Τεχνικό Δελτίο Πράξης (ΤΔΠ). Τα έργα που προσμετρούνται για τον υπολογισμό του δείκτη εντάσσονται στην επενδυτική προτεραιότητα 6c	
K2020	<b>Ενταγμένα έργα στη δευτεροβάθμια, τριτοβάθμια και επαγγελματική εκπαίδευση</b>	Αριθμός	Αφορά τα έργα για τα οποία έχει εκδοθεί απόφαση ένταξης και η απόφαση αυτή έχει καταχωρηθεί στο Ολοκληρωμένο Πληροφοριακό Σύστημα (ΟΠΣ). Τα έργα αυτά είναι συνδεδεμένα με Τεχνικό Δελτίο Πράξης (ΤΔΠ). Τα έργα που προσμετρούνται για τον υπολογισμό του δείκτη εντάσσονται στην επενδυτική προτεραιότητα 10a	<b>ΠΕΠ Στερεάς Ελλάδας:</b> Ο δείκτης 2020 συνδέεται με το δείκτη T2261
K2019	<b>Ενταγμένα έργα στον τομέα της υγείας</b>	Αριθμός	Αφορά τα έργα για τα οποία έχει εκδοθεί απόφαση ένταξης και η απόφαση αυτή έχει καταχωρηθεί στο Ολοκληρωμένο Πληροφοριακό Σύστημα (ΟΠΣ). Τα έργα αυτά είναι συνδεδεμένα με Τεχνικό Δελτίο Πράξης (ΤΔΠ). Τα έργα που προσμετρούνται για τον υπολογισμό του δείκτη εντάσσονται στην επενδυτική προτεραιότητα 9a	<b>ΠΕΠ Στερεάς Ελλάδας:</b> Ο δείκτης 2019 συνδέεται με το δείκτη C036
K251	<b>Ενταγμένα έργα σχεδίων ολοκληρωμένης αστικής ανάπτυξης</b>	Αριθμός	Αφορά τα έργα για τα οποία έχει εκδοθεί απόφαση ένταξης και η απόφαση αυτή έχει καταχωρηθεί στο Ολοκληρωμένο Πληροφοριακό Σύστημα (ΟΠΣ). Τα έργα αυτά είναι συνδεδεμένα με Τεχνικό Δελτίο Πράξης (ΤΔΠ). Τα έργα που προσμετρούνται για τον υπολογισμό του δείκτη εντάσσονται στην επενδυτική προτεραιότητα 6e	<b>ΠΕΠ Δυτικής Ελλάδας:</b> Ο δείκτης K251 συνδέεται με το δείκτη C037
K255	<b>Ενταγμένα έργα υγείας</b>	Αριθμός	Αφορά τα έργα για τα οποία έχει εκδοθεί απόφαση ένταξης και η απόφαση αυτή έχει καταχωρηθεί στο Ολοκληρωμένο Πληροφοριακό Σύστημα (ΟΠΣ). Τα έργα αυτά είναι συνδεδεμένα με Τεχνικό Δελτίο Πράξης (ΤΔΠ). Τα έργα που προσμετρούνται για τον υπολογισμό του δείκτη εντάσσονται στην επενδυτική προτεραιότητα 9a	<b>ΠΕΠ Δυτικής Ελλάδας:</b> Ο δείκτης K255 συνδέεται με το δείκτη C036
K201κ	<b>Ενταγμένα έργα ψηφιακών εφαρμογών</b>	Αριθμός	Αφορά τα έργα για τα οποία έχει εκδοθεί απόφαση ένταξης και η απόφαση αυτή έχει καταχωρηθεί στο Ολοκληρωμένο Πληροφοριακό Σύστημα (ΟΠΣ). Τα έργα αυτά είναι συνδεδεμένα με Τεχνικό Δελτίο Πράξης (ΤΔΠ). Τα έργα που προσμετρούνται για τον υπολογισμό του δείκτη εντάσσονται στην επενδυτική προτεραιότητα 2c	<b>ΠΕΠ Ιονίων Νήσων:</b> Ο δείκτης K201κ συνδέεται με το δείκτη T2701
K381	<b>Ποσοστό Συμβασιοποίησης (για τον C010)</b>	%	Ο δείκτης εκφράζεται από λόγο στον οποίο ο αριθμητής αφορά τις συμβάσεις των επιπρόσθετων νοικοκυριών για σύνδεση με ευρυζωνικά δίκτυα με ταχύτητα τουλάχιστον 30 Mbps, έως τις 31/12/2018 και ο παρονομαστής από το σύνολο των συμβάσεων που αναμένεται να έχουν υπογραφεί έως τις 31/12/23 και συμβάλλουν στον συγκεκριμένο δείκτη. Τα έργα που προσμετρούνται για τον υπολογισμό του	<b>ΕΠΑΝΕΚ:</b> Ο δείκτης K381 συνδέεται με το δείκτη C010. Αποτυπώνεται στον Άξονα 3 ξεχωριστά για τις τρεις κατηγορίες Περιφερειών (περισσότερο ανεπτυγμένες Περιφέρειες, λιγότερο ανεπτυγμένες Περιφέρειες, Περιφέρειες σε μετάβαση) και στον Άξονα 03Σ για τις περισσότερο ανεπτυγμένες Περιφέρειες και τις Περιφέρειες σε μετάβαση

ΚΩΔΙΚΟΣ ΔΕΙΚΤΗ SFC2014	ΟΝΟΜΑΣΙΑ ΔΕΙΚΤΗ	ΜΟΝΑΔΑ ΜΕΤΡΗΣΗΣ	ΕΠΕΞΗΓΗΣΗ	ΠΑΡΑΤΗΡΗΣΕΙΣ
			δείκτη εντάσσονται στην επενδυτική προτεραιότητα 2a	
K381a	<b>Ποσοστό Συμβασιοποίησης (για τον C031)</b>	%	Ο δείκτης εκφράζεται από λόγο στον οποίο ο αριθμητής αφορά τις δανειακές συμβάσεις των νοικοκυριών που αναβαθμίζονται ενεργειακά έως τις 31/12/2018 και ο παρανομαστής από το σύνολο των συμβάσεων που αναμένεται να έχουν υπογραφεί έως τις 31/12/23. Τα έργα που προσμετρούνται για τον υπολογισμό του δείκτη εντάσσονται στην επενδυτική προτεραιότητα 4c	<b>ΕΠΑΝΕΚ:</b> Ο δείκτης K381a συνδέεται με το δείκτη C031. Αποτυπώνεται στον Άξονα 3 ξεχωριστά για τις τρεις κατηγορίες Περιφερειών (περισσότερο ανεπτυγμένες Περιφέρειες, λιγότερο ανεπτυγμένες Περιφέρειες, Περιφέρειες σε μετάβαση) και στον Άξονα 03Σ για τις περισσότερες ανεπτυγμένες Περιφέρειες και τις Περιφέρειες σε μετάβαση
K381b	<b>Ποσοστό Συμβασιοποίησης (για τον T4246)</b>	%	Ο δείκτης εκφράζεται από λόγο στον οποίο ο αριθμητής αφορά τις νομικές δεσμεύσεις (ΝΟ.ΔΕ.) των πράξεων που θα έχουν υπογραφεί έως τις 31/12/2018 και ο παρανομαστής από το σύνολο των ΝΟ.ΔΕ. των πράξεων (έργο του κτηματολογίου στο πλαίσιο του ΕΠΑΝΕΚ) που αναμένεται να έχουν υπογραφεί έως τις 31/12/23. Τα έργα που προσμετρούνται για τον υπολογισμό του δείκτη εντάσσονται στην επενδυτική προτεραιότητα 2b.	<b>ΕΠΑΝΕΚ:</b> Ο δείκτης K381b συνδέεται με το δείκτη T4246. Αποτυπώνεται στον Άξονα 1 ξεχωριστά για τις τρεις κατηγορίες Περιφερειών (περισσότερο ανεπτυγμένες Περιφέρειες, λιγότερο ανεπτυγμένες Περιφέρειες, Περιφέρειες σε μετάβαση) και στον Άξονα 01Σ για τις περισσότερες ανεπτυγμένες Περιφέρειες και τις Περιφέρειες σε μετάβαση
K223	<b>Στρατηγικές για την αστική ανάπτυξη για τις οποίες έχει ενταχθεί τουλάχιστον ένα έργο</b>	Αριθμός	Αφορά τις στρατηγικές αστικής ανάπτυξης οι οποίες έχουν επιλεγεί. Ο επιχειρησιακός στόχος για το 2018 είναι να έχουν ενεργοποιηθεί οι φορείς που θα αναλάβουν τις διαδικασίες υλοποίησης, να έχουν εκπονηθεί και εγκριθεί οι σχεδιασμοί τους και να έχει ολοκληρωθεί η ένταξη τουλάχιστον ενός έργου, σύμφωνα με το σχεδιασμό τους. Τα έργα που προσμετρούνται για τον υπολογισμό του δείκτη εντάσσονται στην επενδυτική προτεραιότητα 6e	<b>ΠΕΠ Κεντρικής Μακεδονίας:</b> Ο δείκτης K223 συνδέεται με το δείκτη C037
K241	<b>Συμβάσεις που έχουν υπογραφεί για την υλοποίηση των έργων επεξεργασίας λυμάτων</b>	Αριθμός	Αναφέρεται σε έργα που έχουν ενταχθεί στο Επιχειρησιακό Πρόγραμμα, έχουν αναληφθεί για αυτά οι νομικές δεσμεύσεις και στο πλαίσιο των δεσμεύσεων αυτών έχουν υπογραφεί οι σχετικές συμβάσεις. Στο ΟΠΣ συνδέονται με τα σχετικά ελεγμένα Τεχνικά Δελτία Υποέργου (ΤΔΥ) και τις υπογραφείσες συμβάσεις που ο ΤΔ αποστέλλει ηλεκτρονικά στη ΔΑ/ΕΦ εντός 10 ημερών από την υπογραφή τους. Τα έργα που προσμετρούνται για τον υπολογισμό του δείκτη εντάσσονται στην επενδυτική προτεραιότητα 6b	<b>ΠΕΠ Ηπείρου:</b> Ο δείκτης K241 συνδέεται με το δείκτη C019
K206ε	<b>Συμβάσεις που έχουν υπογραφεί για την υλοποίηση των έργων υπηρεσιών πρόνοιας</b>	Αριθμός	Αναφέρεται σε έργα που έχουν ενταχθεί στο Επιχειρησιακό Πρόγραμμα, έχουν αναληφθεί για αυτά οι νομικές δεσμεύσεις και στο πλαίσιο των δεσμεύσεων αυτών έχουν υπογραφεί οι σχετικές συμβάσεις. Στο ΟΠΣ συνδέονται με τα σχετικά ελεγμένα Τεχνικά Δελτία Υποέργου (ΤΔΥ) και τις υπογραφείσες συμβάσεις που ο ΤΔ αποστέλλει ηλεκτρονικά στη ΔΑ/ΕΦ εντός 10 ημερών από την υπογραφή τους. Τα	<b>ΠΕΠ Ιονίων Νήσων:</b> Ο δείκτης K206ε συνδέεται με το δείκτη T2710

ΚΩΔΙΚΟΣ ΔΕΙΚΤΗ SFC2014	ΟΝΟΜΑΣΙΑ ΔΕΙΚΤΗ	ΜΟΝΑΔΑ ΜΕΤΡΗΣΗΣ	ΕΠΕΞΗΓΗΣΗ	ΠΑΡΑΤΗΡΗΣΕΙΣ
			έργα που προσμετρούνται για τον υπολογισμό του δείκτη εντάσσονται στην επενδυτική προτεραιότητα 9α	
K206δ	<b>Συμβάσεις που έχουν υπογραφεί για την υλοποίηση των έργων υποδομών παιδικής φροντίδας ή εκπαίδευσης</b>	Αριθμός	Αναφέρεται σε έργα που έχουν ενταχθεί στο Επιχειρησιακό Πρόγραμμα, έχουν αναληφθεί για αυτά οι νομικές δεσμεύσεις και στο πλαίσιο των δεσμεύσεων αυτών έχουν υπογραφεί οι σχετικές συμβάσεις. Στο ΟΠΣ συνδέονται με τα σχετικά ελεγμένα Τεχνικά Δελτία Υποέργου (ΤΔΥ) και τις υπογραφείσες συμβάσεις που ο ΤΔ αποστέλλει ηλεκτρονικά στη ΔΑ/ΕΦ εντός 10 ημερών από την υπογραφή τους. Τα έργα που προσμετρούνται για τον υπολογισμό του δείκτη εντάσσονται στην επενδυτική προτεραιότητα 10α	<b>ΠΕΠ Ιονίων Νήσων:</b> Ο δείκτης K206δ συνδέεται με το δείκτη C035
K206γ	<b>Συμβάσεις που έχουν υπογραφεί για την υλοποίηση των οδικών έργων</b>	Αριθμός	Αναφέρεται σε έργα που έχουν ενταχθεί στο Επιχειρησιακό Πρόγραμμα, έχουν αναληφθεί για αυτά οι νομικές δεσμεύσεις και στο πλαίσιο των δεσμεύσεων αυτών έχουν υπογραφεί οι σχετικές συμβάσεις. Στο ΟΠΣ συνδέονται με τα σχετικά ελεγμένα Τεχνικά Δελτία Υποέργου (ΤΔΥ) και τις υπογραφείσες συμβάσεις που ο ΤΔ αποστέλλει ηλεκτρονικά στη ΔΑ/ΕΦ εντός 10 ημερών από την υπογραφή τους. Τα έργα που προσμετρούνται για τον υπολογισμό του δείκτη εντάσσονται στην επενδυτική προτεραιότητα 7b	<b>ΠΕΠ Ιονίων Νήσων:</b> Ο δείκτης K206γ συνδέεται με το δείκτη C014
K390	<b>Συμβάσεις που έχουν υπογραφεί για την υλοποίηση των σιδηροδρομικών συστημάτων</b>	Αριθμός	Αναφέρεται σε έργα που έχουν ενταχθεί στο Επιχειρησιακό Πρόγραμμα, έχουν αναληφθεί για αυτά οι νομικές δεσμεύσεις και στο πλαίσιο των δεσμεύσεων αυτών έχουν υπογραφεί οι σχετικές συμβάσεις. Στο ΟΠΣ συνδέονται με τα σχετικά ελεγμένα Τεχνικά Δελτία Υποέργου (ΤΔΥ) και τις υπογραφείσες συμβάσεις που ο ΤΔ αποτελεί ηλεκτρονικά στη ΔΑ/ΕΦ εντός 10 ημερών από την υπογραφή τους. Τα έργα που προσμετρούνται για τον υπολογισμό του δείκτη εντάσσονται στις επενδυτικές προτεραιότητες 7i και 7iii (Άξονας 1, ΤΣ).	<b>ΥΜΠΕΡΑΑ (K390):</b> Ο δείκτης K390 συνδέεται με το δείκτη T4401.
K392	<b>Συμβάσεις που έχουν υπογραφεί για την υλοποίηση των συστημάτων ασφάλειας ναυσιπλοΐας και της φύλαξης/ περιβαλλοντικής διαχείρισης λιμενικής ζώνης</b>	Αριθμός	Αναφέρεται σε έργα που έχουν ενταχθεί στο Επιχειρησιακό Πρόγραμμα, έχουν αναληφθεί για αυτά οι νομικές δεσμεύσεις και στο πλαίσιο των δεσμεύσεων αυτών έχουν υπογραφεί οι σχετικές συμβάσεις. Στο ΟΠΣ συνδέονται με τα σχετικά ελεγμένα Τεχνικά Δελτία Υποέργου (ΤΔΥ) και τις υπογραφείσες συμβάσεις που ο ΤΔ αποστέλλει ηλεκτρονικά στη ΔΑ/ΕΦ εντός 10 ημερών από την υπογραφή τους. Τα έργα που προσμετρούνται για τον υπολογισμό του δείκτη εντάσσονται στην επενδυτική προτεραιότητα 7i (Άξονας 6, ΤΣ).	<b>ΥΜΠΕΡΑΑ (K392):</b> Ο δείκτης K392 συνδέεται με το δείκτη T4404.

ΚΩΔΙΚΟΣ ΔΕΙΚΤΗ SFC2014	ΟΝΟΜΑΣΙΑ ΔΕΙΚΤΗ	ΜΟΝΑΔΑ ΜΕΤΡΗΣΗΣ	ΕΠΕΞΗΓΗΣΗ	ΠΑΡΑΤΗΡΗΣΕΙΣ
K302	Υπογεγραμμένες Συμβάσεις	Αριθμός	Αναφέρεται σε έργα που έχουν ενταχθεί στο Επιχειρησιακό Πρόγραμμα, έχουν αναληφθεί για αυτά οι νομικές δεσμεύσεις και στο πλαίσιο των δεσμεύσεων αυτών έχουν υπογραφεί οι σχετικές συμβάσεις. Στο ΟΠΣ συνδέονται με τα σχετικά ελεγμένα Τεχνικά Δελτία Υποέργου (ΤΔΥ) και τις υπογραφείσες συμβάσεις που ο ΤΔ αποστέλλει ηλεκτρονικά στη ΔΑ/ΕΦ εντός 10 ημερών από την υπογραφή τους. Τα έργα που προσμετρούνται για τον υπολογισμό του δείκτη εντάσσονται στην επενδυτική προτεραιότητα 1b,3a,3d	<b>ΠΕΠ Πελοποννήσου:</b> Ο δείκτης K302 φαίνεται να συνδέεται με το δείκτη C002. Εντούτοις, ο δείκτης C002 έχει τιμή οροσήμου το 2018. Δηλαδή στο δείκτη C002 υπάρχει τιμή οροσήμου για το 2018, αλλά υπάρχει και συνδεδεμένο ΒΣΥ. Ο στόχος του 2023 (195) δεν προκύπτει αν αθροιστούν από 1b (30), 3a (140),3d (55). Επίσης, η τιμή του ΒΣΥ είναι 200.
<b>Γ. ΟΙΚΟΝΟΜΙΚΟΙ ΔΕΙΚΤΕΣ</b>				
F100, T1390, T3371	Ποσό πιστοποιημένων δαπανών 2018	Ευρώ	Αναφέρεται σε ποσό των πιστοποιημένων δαπανών (εθνική συμμετοχή και κοινοτική συνδρομή= Δημόσια Δαπάνη) <b>ανά άξονα προτεραιότητας/ ταμείο/ κατηγορία περιφέρειας</b> που σχετίζονται με τα αιτήματα πληρωμών της περιόδου 01/01/2014-31/12/2018. Το ελάχιστο ποσό πιστοποιημένων δαπανών που αποτελεί το στόχο για το 2018 στο σύνολο του ΕΠ δεν μπορεί να είναι μικρότερο από το ποσό των πιστοποιημένων δαπανών που αντιστοιχεί στο N+3 των ετών 2014+2015, χωρίς να λαμβάνονται υπόψη οι Άξονες της Τεχνικής Βοήθειας	F100: Όλα τα ΕΠ εκτός της Κεντρικής Μακεδονίας και της Αττικής T1390: Κεντρική Μακεδονία T3371: Αττική
F100, T1390, T3371	Ποσό πιστοποιημένων δαπανών 2023	Ευρώ	Αναφέρεται στο ποσό των πιστοποιημένων δαπανών (εθνική συμμετοχή και κοινοτική συνδρομή= Δημόσια Δαπάνη) <b>ανά άξονα προτεραιότητας / ταμείο/ κατηγορία περιφέρειας</b> που σχετίζονται με τα αιτήματα πληρωμών της περιόδου 2014-20. Το ποσό των πιστοποιημένων δαπανών 2023 του ΕΠ σχετίζεται με το ποσό των δεσμεύσεων ανά άξονα προτεραιότητας / ταμείο / περιφέρεια που καταγράφεται στο χρηματοδοτικό Πίνακα 18α και έχει καταχωρηθεί στην SFC	F100: Όλα τα ΕΠ εκτός της Κεντρικής Μακεδονίας και της Αττικής T1390: Κεντρική Μακεδονία T3371: Αττική



## 17. ΔΙΑΔΙΚΑΣΙΕΣ ΔΙΑΧΕΙΡΙΣΗΣ ΚΑΙ ΕΛΕΓΧΟΥ ΣΤΟ ΠΛΑΙΣΙΟ ΤΟΥ ΣΔΕ

Οι Αρχές/ Φορείς που έχουν οριστεί στο πλαίσιο του ΣΔΕ εφαρμόζουν συγκεκριμένες Διαδικασίες, ώστε να εξασφαλίζεται η χρηστή δημοσιονομική διαχείριση των πόρων του ΕΣΠΑ 2014-2020. Οι Διαδικασίες αυτές συνοδεύονται από τυποποιημένα έντυπα και οδηγούς. Το σύνολο αυτών των εγγράφων αποτελεί το «**Εγχειρίδιο Διαδικασιών ΣΔΕ**», το οποίο παρέχεται σε όλες τις Αρχές/ Φορείς.

Οι **Διαδικασίες** έχουν ενταχθεί σε 9 λειτουργικές περιοχές. Το Εγχειρίδιο Διαδικασιών ΣΔΕ είναι ενιαίο για Πράξεις πλην κρατικών ενισχύσεων και πράξεις κρατικών ενισχύσεων και, όπου υπάρχει διαφοροποίηση για τις δύο κατηγορίες, γίνεται σχετική αναφορά είτε στο πλαίσιο μίας ενιαίας Διαδικασίας είτε σε διακριτή Διαδικασία.

Το σύνολο των εγγράφων του Εγχειριδίου καταγράφεται παρακάτω στο Έντυπο Ε.ΙΧ.1\_1 Κατάλογος Εγγράφων Εγχειριδίου ΣΔΕ (Ιούνιος 2020) ([HTTPS://WWW.ESPA.GR/EL/PAGES/SDE\\_DIADIKASIES.ASPX](https://www.espa.gr/el/pages/sde-diadikasies.aspx)).

Το **Διάγραμμα** που ακολουθεί περιλαμβάνει τις **Διαδικασίες Διαχείρισης και Ελέγχου** για τα ΕΠ του ΕΤΠΑ, ΕΚΤ & ΤΣ του στόχου ΕΑΑ για την ΠΠ 2014-2020:



## ΕΝΤΥΠΟ Ε.ΙΧ.1\_1 ΚΑΤΑΛΟΓΟΣ ΕΓΓΡΑΦΩΝ ΕΓΧΕΙΡΙΔΙΟΥ ΣΔΕ 2014-2020

ΔΙΑΔΙΚΑΣΙΕΣ ΣΔΕ 2014-2020				ΤΥΠΟΠΟΙΗΜΕΝΑ ΕΝΤΥΠΑ/ ΛΙΣΤΕΣ/ ΟΔΗΓΟΙ/ΟΔΗΓΙΕΣ			
ΚΩΔΙΚΟΣ	ΤΙΤΛΟΣ	ΕΚΔ	ΗΜ/ΝΙΑ ΕΚΔΟΣΗΣ	ΚΩΔΙΚΟΣ	ΤΙΤΛΟΣ	ΕΚΔ.	ΗΜ/ΝΙΑ ΕΚΔΟΣΗΣ
<b>Λειτουργική Περιοχή Ι: Επιλογή και έγκριση Πράξεων</b>							
ΔΙ_1:	Έκδοση πρόσκλησης για υποβολή προτάσεων (πράξεις πλην ΚΕ)	2	16/04/18	E.I.1_1	Πρόσκληση υποβολής προτάσεων	3	16/04/18
				E.I.1_1ε	Ειδικές υποχρεώσεις ΕΚΤ	1	31/01/18
				<del>E.I.1_2</del>	<del>Αίτηση χρηματοδότησης</del>	<del>1</del>	<del>30/10/15</del>
				E.I.1_3	Τεχνικό Δελτίο Πράξης	2	16/04/18
				O_E.I.1_3	Οδηγίες συμπλήρωσης Τεχνικού Δελτίου Πράξης	2	16/04/18
				E.I.1_4	Υπολογισμός των καθαρών εσόδων για πράξεις των Προγραμμάτων του ΕΣΠΑ 2014-2020	2	21/12/18
				O_E.I.1_4	Οδηγίες για τον υπολογισμό των καθαρών εσόδων για πράξεις των Προγραμμάτων του ΕΣΠΑ 2014-2020 [άρθρα 61 και 65(8) του Καν. (ΕΕ) 1303/2013]	2	21/12/18
				E.I.1_5	Σχέδιο απόφασης υλοποίησης υποέργου με ίδια μέσα	1	30/10/15
				O.I.1_1	Οδηγός Αξιολόγησης Αιτήσεων Χρηματοδότησης	1	30/10/15
				E.I.1_6	Κατάσταση Τήρησης Φακέλου Πράξης	1	31/01/18
ΔΙ_1_ΚΕ:	Έκδοση πρόσκλησης για υποβολή αιτήσεων χρηματοδότησης (πράξεις ΚΕ)	1	30/10/15	E.I.1_ΚΕ_1	Έντυπο ενημέρωσης στοιχείων πρόσκλησης κρατικών ενισχύσεων	2	21/12/18
				O.I.1_ΚΕ_1	Οδηγίες για την σύνταξη πρόσκλησης/ προκήρυξης	2	31/01/18
ΔΙ_2:	Επιλογή και έγκριση πράξης (πράξεις πλην ΚΕ)	2	16/04/18	E.I.2_1	Επιστολή για υποβολή συμπληρωματικών στοιχείων για την εξέταση της πρότασης	2	16/04/18
				E.I.2_2	Απόφαση απόρριψης πρότασης	2	16/04/18
				E.I.2_3	Πίνακας κατάταξης αξιολογημένων προτάσεων (Προσωρ. / Οριστικός)	1	30/10/15
				E.I.2_4	Εισήγηση ένταξης / απόρριψης πράξης	2	16/04/18
				E.I.2_5	Απόφαση ένταξης	3	16/04/18

ΔΙΑΔΙΚΑΣΙΕΣ ΣΔΕ 2014-2020				ΤΥΠΟΠΟΙΗΜΕΝΑ ΕΝΤΥΠΑ/ ΛΙΣΤΕΣ/ ΟΔΗΓΟΙ/ΟΔΗΓΙΕΣ			
ΚΩΔΙΚΟΣ	ΤΙΤΛΟΣ	ΕΚΔ	ΗΜ/ΝΙΑ ΕΚΔΟΣΗΣ	ΚΩΔΙΚΟΣ	ΤΙΤΛΟΣ	ΕΚΔ.	ΗΜ/ΝΙΑ ΕΚΔΟΣΗΣ
ΔΙ_2_ΚΕ:	Επιλογή και έγκριση πράξης (πράξεις ΚΕ)	1	30/10/15	E.I.2_ΚΕ_1	Απόφαση Ένταξης Πράξεων κρατικών ενισχύσεων	2	21/12/18
				-	Επίσης χρησιμοποιούνται τα τυποποιημένα έντυπα/οδηγίες: E.I.1_3 Τεχνικό Δελτίο Πράξης και Ο_Ε.Ι.1_3 Οδηγίες συμπλήρωσης	-	
<b>Λειτουργική Περιοχή ΙΙ: Παρακολούθηση και επαλήθευση Πράξεων</b>							
ΔΙΙ_1:	Παρακολούθηση προόδου υλοποίησης Πράξεων (πράξεις πλην ΚΕ)	2	11/10/19	E.II.1_1	Δελτίο προόδου ενεργειών ωρίμανσης	2	11/10/19
				E.II.1_2	Δελτίο παρακολούθησης και αξιολόγησης προόδου πράξης	2	1/10/18
				E.II.1_3	Απόφαση επιτήρησης πράξης	2	11/10/19
ΔΙΙ_1_ΚΕ:	Παρακολούθηση προόδου υλοποίησης πράξεων (πράξεις ΚΕ)	1	30/10/15	-	Χρησιμοποιούνται τα τυποποιημένα έντυπα: E.II.1_2 Δελτίο παρακολούθησης και αξιολόγησης προόδου πράξης E.II.5_1 Δελτίο Δήλωσης Δαπάνης (ΔΔΔ)		
ΔΙΙ_2:	Έγκριση διακήρυξης (πράξεις πλην ΚΕ)	1	30/10/15	E.II.2_1	Έγκριση διακήρυξης	1	30/10/15
				Λ.II.2_1	Λίστα Ελέγχου διακήρυξης έργων (που εμπίπτουν στο πεδίο εφαρμογής των κοινοτικών οδηγιών της ΕΕ & ΠΔ 60/2007 - Αναθέτουσες Αρχές)	1	30/10/15
				Ο_Λ.II.2_1	Οδηγίες Συμπλήρωσης της Λίστας Ελέγχου Λ.II.2_1	1	30/10/15
				Λ.II.2_2	Λίστα Ελέγχου διακήρυξης προμηθειών & υπηρεσιών (που εμπίπτουν στο πεδίο εφαρμογής των οδηγιών της ΕΕ)	1	30/10/15
				Ο_Λ.II.2_2	Οδηγίες Συμπλήρωσης της Λίστας Ελέγχου Λ.II.2_2	1	30/10/15
				Λ.II.2_3	Λίστα Ελέγχου διακήρυξης έργων (που εμπίπτουν στο πεδίο εφαρμογής των κοινοτικών οδηγιών της ΕΕ & ΠΔ 59/2007- Αναθέτοντες Φορείς)	1	30/10/15
				Ο_Λ.II.2_3	Οδηγίες Συμπλήρωσης της Λίστας Ελέγχου Λ.II.2_3	1	30/10/15
				Λ.II.2_4	Λίστα Ελέγχου διακήρυξης προμηθειών, υπηρεσιών που δεν εμπίπτουν στο πεδίο εφαρμογής των οδηγιών της ΕΕ	1	30/10/15

ΔΙΑΔΙΚΑΣΙΕΣ ΣΔΕ 2014-2020				ΤΥΠΟΠΟΙΗΜΕΝΑ ΕΝΤΥΠΑ/ ΛΙΣΤΕΣ/ ΟΔΗΓΟΙ/ΟΔΗΓΙΕΣ			
ΚΩΔΙΚΟΣ	ΤΙΤΛΟΣ	ΕΚΔ	ΗΜ/ΝΙΑ ΕΚΔΟΣΗΣ	ΚΩΔΙΚΟΣ	ΤΙΤΛΟΣ	ΕΚΔ.	ΗΜ/ΝΙΑ ΕΚΔΟΣΗΣ
				Ο_Λ.ΙΙ.2_4	Οδηγίες Συμπλήρωσης της Λίστας Ελέγχου Λ.ΙΙ.2_4	1	30/10/15
				Λ.ΙΙ.2_5	Λίστα Ελέγχου διακήρυξης έργων (κάτω των ορίων, που εμπίπτει στο πεδίο εφαρμογής Ν.4412/2016 – Αναθέτουσες Αρχές)	1	20/12/16
				Λ.ΙΙ.2_6	Λίστα Ελέγχου διακήρυξης έργων (που εμπίπτουν στο πεδίο εφαρμογής των κοινοτικών οδηγιών της ΕΕ και Ν.4412/2016 – Αναθέτουσες Αρχές)	1	20/12/16
				Λ.ΙΙ.2_7	Λίστα Ελέγχου διακήρυξης προμηθειών και γενικών υπηρεσιών (που εμπίπτουν στο πεδίο εφαρμογής των οδηγιών της ΕΕ)	1	29/12/16
				Ο_Λ.ΙΙ.2_7	Οδηγίες Συμπλήρωσης Λίστας Ελέγχου Λ.ΙΙ.2_7	1	29/12/16
				Λ.ΙΙ.2_8	Λίστα Ελέγχου διακήρυξης προμηθειών και γενικών υπηρεσιών (που δεν εμπίπτουν στο πεδίο εφαρμογής των οδηγιών της ΕΕ)	1	28/4/17
				Ο_Λ.ΙΙ.2_8	Οδηγίες συμπλήρωσης Λίστας Ελέγχου Λ.ΙΙ.2_8	1	28/4/17
				Λ.ΙΙ.2_9	Λίστα Ελέγχου διακήρυξης μελετών και παροχής τεχνικών και λοιπών συναφών επιστημονικών υπηρεσιών» (που εμπίπτουν στο πεδίο εφαρμογής των κοινοτικών οδηγιών της ΕΕ και Ν.4412/2016 – Αναθέτουσες Αρχές)	1	22/5/19
				Λ.ΙΙ.2_10	Λίστα Ελέγχου διακήρυξης μελετών και παροχής τεχνικών και λοιπών συναφών επιστημονικών υπηρεσιών» (που δεν εμπίπτουν στο πεδίο εφαρμογής των κοινοτικών οδηγιών της ΕΕ και Ν.4412/2016 – Αναθέτουσες Αρχές)	1	22/5/19
ΔΙΙ_3:	Έγκριση ανάληψης νομικής δέσμευσης (πόδες πλην ΚΕ)	1	30/10/15	Ε.ΙΙ.3_1	Έγκριση Σχεδίου Σύμβασης	1	30/10/15
				Ε.ΙΙ.3_2	Τεχνικό Δελτίο Υποέργου (ΕΤΠΑ/ΤΣ/ΕΚΤ)	2	27/4/18
				Ο_Ε.ΙΙ.3_2	Οδηγίες συμπλήρωσης Τεχνικού Δελτίου Υποέργου (ΕΤΠΑ/ΤΣ/ΕΚΤ)	2	27/4/18
				Λ.ΙΙ.3_1	Λίστα Ελέγχου διαδικασίας ανάθεσης σύμβασης έργων κατασκευών (που εμπίπτουν στο πεδίο εφαρμογής των κοινοτικών οδηγιών της ΕΕ - Αναθέτουσες Αρχές)	1	30/10/15
				Ο_Λ.ΙΙ.3_1	Οδηγίες Συμπλήρωσης της Λίστας Ελέγχου Λ.ΙΙ.3_1	1	30/10/15

ΔΙΑΔΙΚΑΣΙΕΣ ΣΔΕ 2014-2020				ΤΥΠΟΠΟΙΗΜΕΝΑ ΕΝΤΥΠΑ/ ΛΙΣΤΕΣ/ ΟΔΗΓΟΙ/ΟΔΗΓΙΕΣ			
ΚΩΔΙΚΟΣ	ΤΙΤΛΟΣ	ΕΚΔ	ΗΜ/ΝΙΑ ΕΚΔΟΣΗΣ	ΚΩΔΙΚΟΣ	ΤΙΤΛΟΣ	ΕΚΔ.	ΗΜ/ΝΙΑ ΕΚΔΟΣΗΣ
				Λ.ΙΙ.3_2	Λίστα Ελέγχου ανάθεσης σύμβασης προμηθειών και υπηρεσιών (που εμπίπτουν στο πεδίο εφαρμογής των οδηγιών της ΕΕ)	1	30/10/15
				Ο_Λ.ΙΙ.3_2	Οδηγίες Συμπλήρωσης της Λίστας Ελέγχου Λ.ΙΙ.3_2	1	30/10/15
				Λ.ΙΙ.3_3	Λίστα Ελέγχου διαδικασίας ανάθεσης σύμβασης έργων κατασκευών (που εμπίπτουν στο πεδίο εφαρμογής των κοινοτικών οδηγιών της ΕΕ - Αναθέτοντες Φορείς)	1	30/10/15
				Ο_Λ.ΙΙ.3_3	Οδηγίες Συμπλήρωσης της Λίστας Ελέγχου Λ.ΙΙ.3_3	1	30/10/15
				Λ.ΙΙ.3_4	Λίστα Ελέγχου διαδικασίας ανάθεσης σύμβασης έργων, προμηθειών, υπηρεσιών που δεν εμπίπτουν στο πεδίο εφαρμογής των οδηγιών ΕΕ	1	30/10/15
				Ο_Λ.ΙΙ.3_4	Οδηγίες Συμπλήρωσης της Λίστας Ελέγχου Λ.ΙΙ.3_4	1	30/10/15
				Λ.ΙΙ.3_5	Λίστα ελέγχου διαδικασίας ανάθεσης σύμβασης έργων κατασκευών (που εμπίπτουν στο πεδίο εφαρμογής των κοινοτικών οδηγιών της ΕΕ και Ν.4412/2016 - Αναθέτουσες Αρχές)	1	16/06/17
				Λ.ΙΙ.3_6	Λίστα ελέγχου διαδικασίας ανάθεσης σύμβασης έργων (που δεν εμπίπτουν στο πεδίο εφαρμογής των οδηγιών της ΕΕ, Ν.4412/2016)	1	28/06/17
				Λ.ΙΙ.3_7	Λίστα ελέγχου διαδικασίας ανάθεσης σύμβασης προμηθειών και γενικών υπηρεσιών (που εμπίπτουν στο πεδίο εφαρμογής των οδηγιών της ΕΕ, Ν.4412/2016)	1	10/07/17
				Ο_Λ.ΙΙ.3_7	Οδηγίες Συμπλήρωσης της Λίστας Ελέγχου Λ.ΙΙ.3_7	1	10/07/17
				Λ.ΙΙ.3_8	Λίστα ελέγχου διαδικασίας ανάθεσης σύμβασης προμηθειών και γενικών υπηρεσιών (που δεν εμπίπτουν στο πεδίο εφαρμογής των οδηγιών της ΕΕ)	1	21/12/17
				Ο_Λ.ΙΙ.3_8	Οδηγίες Συμπλήρωσης της Λίστας Ελέγχου Λ.ΙΙ.3_8	1	21/12/17
				Λ.ΙΙ.3_9	Λίστα ελέγχου διαδικασίας ανάθεσης προμηθειών και γενικών υπηρεσιών - πρ/σμου ίσου ή κατώτερου των 60.000 € (διαδικασίες άρθρων 117, 118 και 119 ν. 4412/2016)	1	22/05/19

ΔΙΑΔΙΚΑΣΙΕΣ ΣΔΕ 2014-2020				ΤΥΠΟΠΟΙΗΜΕΝΑ ΕΝΤΥΠΑ/ ΛΙΣΤΕΣ/ ΟΔΗΓΟΙ/ΟΔΗΓΙΕΣ			
ΚΩΔΙΚΟΣ	ΤΙΤΛΟΣ	ΕΚΔ	ΗΜ/ΝΙΑ ΕΚΔΟΣΗΣ	ΚΩΔΙΚΟΣ	ΤΙΤΛΟΣ	ΕΚΔ.	ΗΜ/ΝΙΑ ΕΚΔΟΣΗΣ
				Λ.ΙΙ.3_10	Λίστα Ελέγχου διαδικασίας ανάθεσης σύμβασης μελετών και παροχής τεχνικών και λοιπών συναφών επιστημονικών υπηρεσιών» (που εμπίπτουν στο πεδίο εφαρμογής των κοινοτικών οδηγιών της ΕΕ και Ν.4412/2016 – Αναθέτουσες Αρχές)	1	17/6/20
				Λ.ΙΙ.3_11	Λίστα Ελέγχου διαδικασίας ανάθεσης σύμβασης μελετών και παροχής τεχνικών και λοιπών συναφών επιστημονικών υπηρεσιών» (που δεν εμπίπτουν στο πεδίο εφαρμογής των κοινοτικών οδηγιών της ΕΕ και Ν.4412/2016 – Αναθέτουσες Αρχές)	1	17/6/20
ΔΙΙ_4:	Προέγκριση τροποποίησης νομικής δέσμευσης1 (πράξεις πλην ΚΕ)	1	30/10/15	Ε.ΙΙ.4_1	Προέγκριση τροποποίησης νομικής δέσμευσης	1	30/10/15
				Λ.ΙΙ.4_1	Λίστα Ελέγχου τροποποίησης σύμβασης έργου κατασκευών	1	30/10/15
				Λ.ΙΙ.4_2	Λίστα Ελέγχου τροποποίησης σύμβασης προμηθειών και υπηρεσιών	1	30/10/15
				Λ.ΙΙ.4_3	Λίστα Ελέγχου τροποποίησης σύμβασης προμηθειών και υπηρεσιών (Ν. 4412/2016)	1	01/03/18
				Λ.ΙΙ.4_4	Λίστα Ελέγχου τροποποίησης σύμβασης έργων (Ν. 4412/2016)	1	23/05/18
ΔΙΙ_5:	Διοικητική επαλήθευση δαπάνης (πράξεις πλην ΚΕ)	2	25/07/19	Ε.ΙΙ.5_1	Δελτίο Δήλωσης Δαπάνης Υποέργου (ΔΔΔ)	3	25/07/19
				Ο_Ε.ΙΙ.5_1	Οδηγίες Συμπλήρωσης Δελτίου Δήλωσης Δαπανών	2	25/07/19
				Ε.ΙΙ.5_2	Δελτίο διοικητικής επαλήθευσης δήλωσης δαπανών δικαιούχου	3	25/07/19
				Ο_Ε.ΙΙ.5_2	Οδηγίες Συμπλήρωσης Δελτίου διοικητικής επαλήθευσης δαπανών	2	25/07/19
				Ε.ΙΙ.5_3	Έκθεση διοικητικής επαλήθευσης	3	27/11/19
				Ε.ΙΙ.5_4	Δελτίο Δήλωσης Επίτευξης Δεικτών Πράξης	4	22/01/20
				Ο_Ε.ΙΙ.5_4	Οδηγίες Συμπλήρωσης Δελτίου Επίτευξης Δεικτών Πράξης	3	22/01/20
				Ε.ΙΙ.5_5	Δελτίο Διοικητικής Επαλήθευσης Επίτευξης Δεικτών	4	22/01/20
				Ο_Ε.ΙΙ.5_5	Οδηγίες Συμπλήρωσης Δελτίου Διοικητικής Επαλήθευσης Επίτευξης Δεικτών Πράξης	3	22/01/20
				Ο.ΙΙ.5_1	Οδηγός Διαχειριστικών Επαληθεύσεων	1	30/10/15
				Ο.ΙΙ.5_2	Οδηγίες για κατ' αποκοπή διορθώσεις	1	25/07/19

ΔΙΑΔΙΚΑΣΙΕΣ ΣΔΕ 2014-2020				ΤΥΠΟΠΟΙΗΜΕΝΑ ΕΝΤΥΠΑ/ ΛΙΣΤΕΣ/ ΟΔΗΓΟΙ/ΟΔΗΓΙΕΣ			
ΚΩΔΙΚΟΣ	ΤΙΤΛΟΣ	ΕΚΔ	ΗΜ/ΝΙΑ ΕΚΔΟΣΗΣ	ΚΩΔΙΚΟΣ	ΤΙΤΛΟΣ	ΕΚΔ.	ΗΜ/ΝΙΑ ΕΚΔΟΣΗΣ
				Επίσης, δύναται να χρησιμοποιείται το έντυπο Ε.ΙΙ.7_4 της Διαδικασίας ΔΙΙ_7		-	
ΔΙΙ_6:	Προγραμματισμός επιτόπιων επαληθεύσεων (πράξεις πλην ΚΕ)	1	30/10/15	Ε.ΙΙ.6_1	Πρόγραμμα επιτόπιων επαληθεύσεων (πράξεις πλην ΚΕ)	1	30/10/15
				Ε.ΙΙ.6_2	Έγκριση εξαμηνιαίου Προγράμματος Επιτόπιων Επαληθεύσεων	1	30/10/15
ΔΙΙ_7:	Επιτόπια επαλήθευση (πράξεις πλην ΚΕ)	1	30/10/15	Ε.ΙΙ.7_1	Απόφαση συγκρότησης Οργάνου Επαλήθευσης (πράξεις πλην ΚΕ)	1	30/10/15
				Ε.ΙΙ.7_2	Επιστολή ενημέρωσης Δικαιούχου (πράξεις πλην ΚΕ)	1	30/10/15
				Ε.ΙΙ.7_3	Έκθεση επιτόπιας επαλήθευσης (πράξεις πλην ΚΕ)	4	27/11/19
				Ε.ΙΙ.7_4	Απόφαση Δημοσιονομικής Διόρθωσης/ Ανάκτησης	1	30/10/15
				Ε.ΙΙ.7_5	Δελτίο Καταχώρισης Διορθώσεων (ΔΚΔ)	2	1/10/18
				Λ.ΙΙ.7_0	Λίστα επιτόπιας επαλήθευσης (πράξεις πλην ΚΕ)	1	13/01/17
				Λ.ΙΙ.7_1	Λίστα επιτόπιας επαλήθευσης τεχνικών έργων (πράξεις πλην ΚΕ)	2	22/01/20
				Λ.ΙΙ.7_2	Λίστα επιτόπιας επαλήθευσης προμηθειών-υπηρεσιών (πλην ΚΕ)	2	22/01/20
				Λ.ΙΙ.7_3α	Λίστα επιτόπιας επαλήθευσης αναδόχου (προγράμματος κατάρτισης) (πράξεις πλην ΚΕ)	2	22/01/20
				Λ.ΙΙ.7_3β	Λίστα επιτόπιας επαλήθευσης δικαιούχου (πράξεων κατάρτισης) (πράξεις πλην ΚΕ)	2	22/01/20
ΔΙΙ_7_ΚΕ:	Διοικητική και επιτόπια επαλήθευση / πιστοποίηση – καταβολή ενίσχυσης (πράξεις ΚΕ)	2	25/07/19	-	Χρησιμοποιούνται τα τυποποιημένα έντυπα: Ε.ΙΙ.5_1: Δελτίο Δήλωσης Δαπανών Υποέργου Ο_Ε.ΙΙ.5_1: Οδηγίες συμπλήρωσης Δελτίου Δήλωσης Δαπανών Ε.ΙΙ.5_2: Δελτίο Διοικητ. Επαλήθευσης Δήλωσης Δαπανών Δικαιούχου Ο_Ε.ΙΙ.5_2: Οδηγίες συμπλήρ Δελτίου Διοικητ. Επαλήθευσης Δαπανών Ε.ΙΙ.5_5: Δελτίο Διοικητικής Επαλήθευσης Επίτευξης Δεικτών Πράξης Ο_Ε.ΙΙ.5_5: Οδηγίες συμπλήρ Δελτίου Διοικ. Επαλήθ. Δεικτών Πράξης Ε.ΙΙ.7_4 Απόφαση Ανάκτησης Ε.ΙΙ.7_5 Δελτίο Καταχώρισης Διορθώσεων (ΔΚΔ)	-	



ΔΙΑΔΙΚΑΣΙΕΣ ΣΔΕ 2014-2020				ΤΥΠΟΠΟΙΗΜΕΝΑ ΕΝΤΥΠΑ/ ΛΙΣΤΕΣ/ ΟΔΗΓΟΙ/ΟΔΗΓΙΕΣ			
ΚΩΔΙΚΟΣ	ΤΙΤΛΟΣ	ΕΚΔ	ΗΜ/ΝΙΑ ΕΚΔΟΣΗΣ	ΚΩΔΙΚΟΣ	ΤΙΤΛΟΣ	ΕΚΔ.	ΗΜ/ΝΙΑ ΕΚΔΟΣΗΣ
ΔΙΙ_8:	Παρακολούθηση συμμόρφωσης Δικαιούχων σε συστάσεις (πράξεις πλην ΚΕ)	1	30/10/15	E.II.8_1	Πίνακας παρακολούθησης συστάσεων (πράξεις πλην ΚΕ)	2	21/12/18
ΔΙΙ_9:	Τροποποίηση απόφασης ένταξης (πράξεις πλην ΚΕ)	1	30/10/15	E.II.9_1	Εισήγηση Τροποποίησης Απόφασης Ένταξης Πράξης	1	30/10/15
ΔΙΙ_9_ΚΕ:	Τροποποίηση απόφασης χρηματοδότησης πράξης (πράξεις ΚΕ)	1	30/10/15	-	Χρησιμοποιούνται τα τυποποιημένα έντυπα: E.I.1_3 Τεχνικό Δελτίο Πράξης και E.II.1_2 Δελτίο παρακολούθησης και αξιολόγησης προόδου πράξης	-	
ΔΙΙ_10:	Ολοκλήρωση πράξης (πράξεις πλην ΚΕ)	2	31/07/19	E.II.10_1	Έκθεση ολοκλήρωσης πράξης	±	30/10/15
				E.II.10_2	Απόφαση ολοκλήρωσης πράξης	2	1/10/18
				E.II.10_3	Ενδεικτικός κατάλογος στοιχείων ολοκλήρωσης Πράξης/υποέργων»	1	31/07/19
				Λ.ΙΙ.10_1	Λίστα διοικητικού ελέγχου ολοκλήρωσης Πράξης	3	31/07/19
				Α.ΙΙ.10_1α	Λίστα διοικητικού ελέγχου ολοκλήρωσης δημόσιων έργων κατασκευών	±	30/10/15
				Α.ΙΙ.10_1β	Λίστα διοικητικού ελέγχου ολοκλήρωσης δημόσιων συμβάσεων προμηθειών υπηρεσιών	±	30/10/15
ΔΙΙ_10_ΚΕ:	Ολοκλήρωση πράξης (πράξεις ΚΕ)	1	30/10/15	E.II.10_ΚΕ_1	Απόφαση Ολοκλήρωσης Πράξεων	1	30/10/15
				-	Χρησιμοποιούνται και τα τυποποιημένα έντυπα: E.I.1_3 Τεχνικό Δελτίο Πράξης, E.II.1_2 Δελτίο παρακολούθησης και αξιολόγησης προόδου πράξης, E.II.5_1: Δελτίο Δήλωσης Δαπάνης (ΔΔΔ)	-	
ΔΙΙ_11:	Επαλήθευση μακροχρόνιων υποχρεώσεων (πράξεις πλην ΚΕ)	1	30/10/15	E.II.11_1	Έκθεση επαλήθευσης μακροχρόνιων υποχρεώσεων (πράξεις πλην ΚΕ)	1	30/10/15
				-	Δύναται να χρησιμοποιούνται τα εξής έντυπα της Διαδικασίας ΔΙΙ_7: E.II.7_4 Απόφαση Δημοσιονομικής Διόρθωσης/ Ανάκτησης, και E.II.7_5 Δελτίο Καταχώρισης Διορθώσεων (ΔΚΔ)	-	

ΔΙΑΔΙΚΑΣΙΕΣ ΣΔΕ 2014-2020				ΤΥΠΟΠΟΙΗΜΕΝΑ ΕΝΤΥΠΑ/ ΛΙΣΤΕΣ/ ΟΔΗΓΟΙ/ΟΔΗΓΙΕΣ			
ΚΩΔΙΚΟΣ	ΤΙΤΛΟΣ	ΕΚΔ	ΗΜ/ΝΙΑ ΕΚΔΟΣΗΣ	ΚΩΔΙΚΟΣ	ΤΙΤΛΟΣ	ΕΚΔ.	ΗΜ/ΝΙΑ ΕΚΔΟΣΗΣ
ΔΙΙ_11_ΚΕ:	Επαλήθευση μακροχρόνιων υποχρεώσεων (πράξεις ΚΕ)	1	30/10/15	-	Δύναται να χρησιμοποιούνται τα εξής έντυπα: Ε.ΙΙ.1_2 Δελτίο Παρακολούθησης & Αξιολόγησης Προόδου Πράξης, Ε.ΙΙ.7_4 Δελτίο Καταχώρισης Διορθώσεων (ΔΚΔ), Ε.ΙΙ.7_5 Απόφαση Δημοσιονομικής Διόρθωσης/ Ανάκτησης, Ε.ΙΙΙ.2_1 Σημείωμα κατάθεσης, Ε.ΙΙΙ.2_2 Χρηματικός κατάλογος	-	
ΔΙΙ_12:	Ανάκληση απόφασης ένταξης (πράξεις πλην ΚΕ)	1	30/10/15	E.ΙΙ.12_1	Εισήγηση για την ανάκληση πράξης	1	30/10/15
				E.ΙΙ.12_2	Ανάκληση απόφασης ένταξης πράξης	1	30/10/15
ΔΙΙ_12_ΚΕ:	Ανάκληση απόφασης χρηματοδότησης (πράξεις ΚΕ)	1	30/10/15	-	Δύναται να χρησιμοποιούνται τα εξής έντυπα: Ε.ΙΙ.1_2 Δελτίο παρακολούθησης και αξιολόγησης προόδου πράξης, και κατά περίπτωση Ε.ΙΙ.7_4 Απόφαση Δημοσιονομικής Διόρθωσης/ Ανάκτησης Ε.ΙΙ.7_5 Δελτίο Καταχώρισης Διορθώσεων (ΔΚΔ)	-	
<b>Λειτουργική Περιοχή ΙΙΙ: Έλεγχοι, Δημοσιονομικές διορθώσεις ελεγκτικών οργάνων, ανακτήσεις</b>							
ΔΙΙΙ_1:	Δημοσιονομικές διορθώσεις ελεγκτικών οργάνων	2	28/04/17	-	Δύναται να χρησιμοποιούνται τα εξής έντυπα της Διαδικασίας ΔΙΙ_7: Ε.ΙΙ.7_4 Απόφαση Δημοσιονομικής Διόρθωσης/ Ανάκτησης, και Ε.ΙΙ.7_5 Δελτίο Καταχώρισης Διορθώσεων (ΔΚΔ)	-	
ΔΙΙΙ_2:	Ανάκτηση αχρεωστήτως ή παρανόμως καταβληθέντων ποσών	1	30/10/15	E.ΙΙΙ.2_1	Σημείωμα κατάθεσης	1	30/10/15
				E.ΙΙΙ.2_2	Χρηματικός κατάλογος	1	30/10/15
				-	Επίσης χρησιμοποιείται το έντυπο της Διαδικασίας ΔΙΙ_7: Ε.ΙΙ.7_4 Απόφαση Δημοσιονομικής Διόρθωσης/ Ανάκτησης	-	
ΔΙΙΙ_3:	Αναφορά Παρατυπιών στην ΕΕ	2	28/04/17	-	-		
ΔΙΙΙ_4:	Επιθεώρηση από Αρχή Πιστοποίησης	1	30/10/15	E.ΙΙΙ.4_1	Απόφαση Συγκρότησης Οργάνου Επιθεώρησης	1	30/10/15

ΔΙΑΔΙΚΑΣΙΕΣ ΣΔΕ 2014-2020				ΤΥΠΟΠΟΙΗΜΕΝΑ ΕΝΤΥΠΑ/ ΛΙΣΤΕΣ/ ΟΔΗΓΟΙ/ΟΔΗΓΙΕΣ			
ΚΩΔΙΚΟΣ	ΤΙΤΛΟΣ	ΕΚΔ	ΗΜ/ΝΙΑ ΕΚΔΟΣΗΣ	ΚΩΔΙΚΟΣ	ΤΙΤΛΟΣ	ΕΚΔ.	ΗΜ/ΝΙΑ ΕΚΔΟΣΗΣ
				-	Επίσης δύνανται να χρησιμοποιούνται ή/ και να προσαρμόζονται από την ΑΠ τυποποιημένα έντυπα άλλων Διαδικασιών, όπως αυτά αναφέρονται στη Διαδικασία ΔΙΙΙ_4	-	
<b>Λειτουργική Περιοχή IV: Ροή χρηματοδότησης</b>							
ΔIV_1:	Χρηματοδότηση Πράξεων και πληρωμές	1	30/10/15	-	-		
ΔIV_2:	Απόδοση κοινοτικής συνδρομής	1	30/10/15	-	-		
<b>Λειτουργική Περιοχή V: Ορισμός και παρακολούθηση Ενδιάμεσων Φορέων</b>							
ΔV_1:	Ορισμός ενδιάμεσου φορέα (ΕΦ)	3	21/06/19	E.V.1_1α	Υπόδειγμα απόφασης ορισμού/ανάθεσης ΕΦ (για Πράξεις πλην ΚΕ)	2	21/06/19
				E.V.1_KE_1α	Υπόδειγμα απόφασης ορισμού/ανάθεσης ΕΦ (για Πράξεις ΚΕ)	2	21/06/19
				E.V.1_1β	Πίνακας κατανομής προϋπολογισμού εκχώρησης (κοινό)	2	21/06/19
				Λ.V.1_1	Κατάλογος Σημείων Αξιολόγησης Υποψήφιου Ενδιάμεσου Φορέα	2	21/06/19
				O.V.1_1	Οδηγίες για τη διαχείριση και εφαρμογή των Στρατηγικών Ολοκληρωμένης Χωρικής Ανάπτυξης	1	25/04/16
ΔV_2:	Παρακολούθηση ενδιάμεσου φορέα (ΕΦ)	2	31/07/19	E.V.2_1	Δελτίο Παρακολούθησης-Αξιολόγησης Ενδιάμεσου Φορέα	2	31/07/19
				Λ.V.2_1	Λίστα Επιτόπιας Επαλήθευσης Ενδιάμεσου Φορέα	1	30/10/15
				-	Χρησιμοποιείται και το τυποποιημένο έντυπο E.II.6_1	-	
<b>Λειτουργική Περιοχή VI: Παρακολούθηση Επιχειρησιακού Προγράμματος</b>							
ΔVI_1:	Υποστήριξη έργου Επιτροπής Παρακολούθησης	1	30/10/15	-	-		
ΔVI_2:	Κατάρτιση και υποβολή ετήσιων και τελικών εκθέσεων υλοποίησης	1	30/10/15	-	-		

ΔΙΑΔΙΚΑΣΙΕΣ ΣΔΕ 2014-2020				ΤΥΠΟΠΟΙΗΜΕΝΑ ΕΝΤΥΠΑ/ ΛΙΣΤΕΣ/ ΟΔΗΓΟΙ/ΟΔΗΓΙΕΣ			
ΚΩΔΙΚΟΣ	ΤΙΤΛΟΣ	ΕΚΔ	ΗΜ/ΝΙΑ ΕΚΔΟΣΗΣ	ΚΩΔΙΚΟΣ	ΤΙΤΛΟΣ	ΕΚΔ.	ΗΜ/ΝΙΑ ΕΚΔΟΣΗΣ
<b>Λειτουργική Περιοχή VII: Αιτήσεις πληρωμής, ετήσιοι λογαριασμοί και δήλωση διαχείρισης</b>							
ΔVII_1:	Κατάρτιση, πιστοποίηση και υποβολή αίτησης ενδιάμεσης πληρωμής	1	30/10/15	E.VII.1_1	Πρωτόκολλο Περιοδικής Δήλωσης (ΠΠΔ)	2	31/03/17
ΔVII_2:	Κατάρτιση, πιστοποίηση και υποβολή ετήσιων λογαριασμών	3	27/11/19	E.VII.2_1	Επιβεβαίωση στοιχείων Ετήσιου Λογαριασμού	1	11/10/17
ΔVII_3:	Κατάρτιση και υποβολή δήλωσης διαχείρισης και ετήσιας σύνοψης	2	22/11/17	E.VII.3_1	Υπόδειγμα Ετήσιας Σύνοψης	2	17/01/19
				O_E.VII.3_1	Οδηγίες για τη συμπλήρωση της Ετήσιας Σύνοψης λογιστικών και άλλων ελέγχων (Εντύπου E.VII.3_1)	3	27/11/19
ΔVII_4:	Διαβίβαση δημοσιονομικών στοιχείων	1	30/10/15	-	-		
<b>Λειτουργική Περιοχή VIII: Διαχείριση κινδύνων</b>							
ΔVIII_1:	Αξιολόγηση κινδύνων απάτης	2	20/07/17	E.VIII.1_1	Εργαλείο αξιολόγησης κινδύνων απάτης	3	20/07/17
				O_E.VIII.1_1	Οδηγίες χρήσης εργαλείου αξιολόγησης κινδύνων απάτης	2	28/04/17
				E.VIII.1_2	Απόφαση Συγκρότησης Ομάδας Αξιολόγησης Κινδύνων Απάτης και Ορισμού Υπεύθυνου για θέματα απάτης της ΔΑ	1	30/10/15
				E.VIII.1_3α	Απόφαση Συγκρότησης Ομάδας Αξιολόγησης Κινδύνων Απάτης και Ορισμού Υπεύθυνου για θέματα απάτης του ΕΦ	1	20/07/17
				E.VIII.1_3β	Απόφαση Ορισμού Υπεύθυνου για θέματα απάτης του ΕΦ για BAA_συνάφεια μόνο	1	20/07/17
ΔVIII_2:	Εξέταση ενδείξεων απάτης και αναφορά υπονοιών απάτης	2	28/04/17	O.VIII.2_1	Ορισμοί για παρατυπίες και θέματα απάτης	2	28/04/17
				E.VIII.2_1	Αρχείο Ενδείξεων & Υπονοιών Απάτης	1	28/04/17
ΔVIII_3:	Υποδοχή και εξέταση καταγγελιών	1	30/10/15	-	-		
ΔVIII_4:	Διαχείριση κινδύνων	2	09/04/19	E.VIII.4_1	Εργαλείο Διαχείρισης Κινδύνων	2	25/04/16

ΔΙΑΔΙΚΑΣΙΕΣ ΣΔΕ 2014-2020				ΤΥΠΟΠΟΙΗΜΕΝΑ ΕΝΤΥΠΑ/ ΛΙΣΤΕΣ/ ΟΔΗΓΟΙ/ΟΔΗΓΙΕΣ			
ΚΩΔΙΚΟΣ	ΤΙΤΛΟΣ	ΕΚΔ.	ΗΜ/ΝΙΑ ΕΚΔΟΣΗΣ	ΚΩΔΙΚΟΣ	ΤΙΤΛΟΣ	ΕΚΔ.	ΗΜ/ΝΙΑ ΕΚΔΟΣΗΣ
<b>Λειτουργική Περιοχή ΙΧ: Παρακολούθηση εφαρμογής του ΣΔΕ</b>							
ΔΙΧ_1:	Παρακολούθηση της εφαρμογής του ΣΔΕ	1	30/10/15	Ο.ΙΧ.1_1	Έλεγχος Εγγράφων Εγχειριδίου ΣΔΕ	1	30/10/15
				Ε.ΙΧ.1_1	Κατάλογος Εγγράφων Εγχειριδίου ΣΔΕ	1	30/10/15

Ημερομηνία ενημέρωσης του Ε.ΙΧ.1_1:	17/06/20
Υπογραφή:	ΕΥΘΥ

**18. ΑΠΟΦΑΣΗ ΤΟΥ ΓΕΝΙΚΟΥ ΓΡΑΜΜΑΤΕΑ ΔΗΜΟΣΙΩΝ ΕΠΕΝΔΥΣΕΩΝ-ΕΣΠΑ ΓΙΑ ΤΗΝ ΕΚΓΡΙΣΗ ΤΟΥ ΕΝΙΑΙΟΥ ΣΥΣΤΗΜΑΤΟΣ ΠΑΡΑΚΟΛΟΥΘΗΣΗΣ ΔΕΙΚΤΩΝ ΕΣΠΑ 2014-2020**



**ΕΛΛΗΝΙΚΗ ΔΗΜΟΚΡΑΤΙΑ  
ΥΠΟΥΡΓΕΙΟ  
ΟΙΚΟΝΟΜΙΑΣ & ΑΝΑΠΤΥΞΗΣ**

**ΓΕΝΙΚΗ ΓΡΑΜΜΑΤΕΙΑ ΔΗΜΟΣΙΩΝ ΕΠΕΝΔΥΣΕΩΝ & ΕΣΠΑ**

**ΕΘΝΙΚΗ ΑΡΧΗ ΣΥΝΤΟΝΙΣΜΟΥ ΕΣΠΑ**  
ΕΙΔΙΚΗ ΥΠΗΡΕΣΙΑ ΣΤΡΑΤΗΓΙΚΗΣ, ΣΧΕΔΙΑΣΜΟΥ  
& ΑΞΙΟΛΟΓΗΣΗΣ  
Μητροπόλεως 5, 3ος όροφος, 105 57 Αθήνα

Πληροφορίες: Σ. Ζησοπούλου  
e-mail: [s.zisopoulou@mnec.gr](mailto:s.zisopoulou@mnec.gr)  
Τηλ.: 210 3726051  
Fax: 210 3726028

Αθήνα, 14-6-2017  
Αρ. πρωτ. 66427/ΕΥΣΣΑ 1388

**ΠΡΟΣ (ηλεκτρονικά)**  
Πίνακα αποδεκτών

**ΚΟΙΝΟΠΟΙΗΣΗ (ηλεκτρονικά)**

1. Γραφείο Ε.Γ. Διαχείρισης ΕΠ Τομεακών ΕΤΠΑ & Ταμείου Συνοχής, κας Ε. Φωτονιάτα  
Νίκης 5-7, Αθήνα, ΤΚ 10180.
2. Γραφείο Ε.Γ. Διαχείρισης Τομεακών ΕΠ ΕΚΤ, κου Γ. Ιωαννίδη  
Κοραή 4, Αθήνα, ΤΚ 105 64.
3. Ειδική Υπηρεσία Διαχείρισης Προγράμματος «Αγροτική Ανάπτυξη της Ελλάδας 2014-2020»  
Προϊστάμενος κος Μανέτας  
Λεωφ. Αθηνών 58, Αθήνα
4. Διαχειριστική Αρχή των ΕΠ του Στόχου "Ευρωπαϊκή Εδαφική Συνεργασία"  
Προϊσταμένη κα Α. Μπουζιάνη  
Λεωφ. Γεωργικής Σχολής 65, Πυλαία, ΤΚ 57001, Θεσσαλονίκη

**ΘΕΜΑ: Έγκριση του Ενιαίου Συστήματος Παρακολούθησης Δεικτών του ΕΣΠΑ 2014-2020**

Έχοντας υπόψη :

1. Το άρθρο 90 του «Κώδικα Νομοθεσίας για την Κυβέρνηση και τα Κυβερνητικά όργανα» που κυρώθηκε για το άρθρο πρώτο του Π.Δ. 63/2005 (ΦΕΚ 98/Α/22-04-2005).
2. Το Π.Δ. 123/2016 (ΦΕΚ 208/τ.Α'/04-11-2016) περί της ανασύστασης και μετονομασίας Υπουργείων μεταξύ των οποίων, του Υπουργείου Οικονομίας, Ανάπτυξης και Τουρισμού σε Υπουργείο Οικονομίας & Ανάπτυξης.
3. Το ΠΔ 125/2016 (ΦΕΚ 210/τ.Α'/05-11-2016), περί διορισμού Υπουργών, αναπληρωτών Υπουργών και Υφυπουργών καθώς και του κ. Αλέξανδρου Χαρίτη στη θέση του Αναπληρωτή Υπουργού Οικονομίας & Ανάπτυξης.
4. Το ΦΕΚ 3722/τ.Β' /17.11.2016, περί ανάθεσης αρμοδιοτήτων στον Αναπληρωτή Υπουργό Οικονομίας και Ανάπτυξης, Αλέξανδρο Χαρίτη.

5. Το Π.Δ. 116/2014 (ΦΕΚ 185/τ.Α'/03-09-2014) «Οργανισμός του Υπουργείου Ανάπτυξης και Ανταγωνιστικότητας».
6. Τον Ν. 4314/2014 (ΦΕΚ 265/Α'/23.12.2014) για τη διαχείριση, τον έλεγχο και την εφαρμογή αναπτυξιακών παρεμβάσεων για την προγραμματική περίοδο 2014-20 και ειδικά τα άρθρα 15 και 54 αυτού.
7. Την υπ' αριθμ. 69136/ΕΥΘΥ 627/22.06.2015 (ΦΕΚ 1451/Β'/10.07.2015) περί αναδιάρθρωσης της ΕΥΣΣΑ αρ.15 παρ.1 του Ν.4314/2014 και σε αντικατάσταση της υπ.αριθ. 35257/17.10.2001 (ΦΕΚ 1352/Β' /17.10.2001) κοινής υπουργικής απόφασης, όπως αυτή τροποποιήθηκε με τις υπ' αριθμ. 61028/18.09.2003/(ΦΕΚ 1364/Β'/23.09.2003, 47533/ΔΙΟΕ1250/02.12.2004, 13992/ΕΥΣΣΑΑΠ 1109/30.03.2006 και 4168/ΕΥΣΣΑΑΠ 166/29.01.2008 (ΦΕΚ 333/Β/29.02.2008) κοινές υπουργικές αποφάσεις για τη Σύσταση Ειδικής Υπηρεσίας Στρατηγικής, Σχεδιασμού και Αξιολόγησης Αναπτυξιακών Προγραμμάτων, και ισχύει με τη μετονομασία της σε ΕΥΣΣΑ βάσει του Ν. 4314 (ΦΕΚ 265/Α'/23.12.2014).
8. Το ΦΕΚ 726/13.10.2015 (αρ. αποφ. 104615/24.09.2015), περί διορισμού του κ. Κορκολή Παναγιώτη, σε θέση μετακλητού Γ.Γ.Δ.Ε.-ΕΣΠΑ Υπουργείου Οικονομίας Ανάπτυξης και Τουρισμού.
9. Το Κανονισμό (ΕΕ) αριθ. 1303/2013 ΤΟΥ ΕΥΡΩΠΑΪΚΟΥ ΚΟΙΝΟΒΟΥΛΙΟΥ ΚΑΙ ΤΟΥ ΣΥΜΒΟΥΛΙΟΥ της 17ης Δεκεμβρίου 2013 και ειδικότερα α) το άρθρο 19, β) το Παράρτημα XI και γ) τις παραγράφους 142 (δ) και (ε)
10. Τις αποφάσεις της Ε.Ε. περί έγκρισης των ΕΠ του ΕΣΠΑ 2014-2020.

#### **ΑΠΟΦΑΣΙΖΟΥΜΕ**

την έγκριση του Ενιαίου Συστήματος Παρακολούθησης Δεικτών ΕΣΠΑ 2014-2020 το οποίο αποτελεί αναπόσπαστο τμήμα της παρούσας απόφασης.

**Ο Γενικός Γραμματέας  
Δημοσίων Επενδύσεων - ΕΣΠΑ**

**Παναγιώτης Κορκολής**

#### Εσωτερική Διανομή: (ηλεκτρονικά)

- Γραφείο Αν. Υπουργού και Αλ. Χαρίτση
- Γραφείο Γενικού Γραμματέα Δημοσίων Επενδύσεων - ΕΣΠΑ, και Π. Κορκολή
- Προϊστάμενο ΕΑΣ, κ. Ι. Φίρμπα
- ΕΥΣΣΑ
- ΕΥΣΕ
- ΕΥΘΥ
- ΕΥ ΟΠΣ
- ΕΥΚΕ
- ΕΥ ΑΡΧΗ ΠΛΗΡΩΜΗΣ
- ΕΥΣΕΚΤ

## ΠΙΝΑΚΑΣ ΑΠΟΔΕΚΤΩΝ

### **ΕΙΔΙΚΕΣ ΥΠΗΡΕΣΙΕΣ ΔΙΑΧΕΙΡΙΣΗΣ (ηλεκτρονικά)**

Διαχειριστική Αρχή Ε.Π. "Ανταγωνιστικότητα Επιχειρηματικότητα και Καινοτομία»  
Προϊστάμενη Δ.Α κα Α. Φέτση  
Λεωφ. Μεσογείων 56, 115 27 Αθήνα

Διαχειριστική Αρχή Ε.Π. "Υποδομές Περιβάλλον και Αειφόρος Ανάπτυξη"  
Προϊσταμένη κα Ζ. Παπασιώπη  
Κόνιαρη 15, 114 71 Αθήνα

Διαχειριστική Αρχή Ε.Π. « Μεταρρύθμιση Δημόσιου Τομέα»  
Προϊσταμένη, κα Αν. Καρκούλη  
Θεοφιλοπούλου & 18 Μεναιχμου, 117 43 Αθήνα

Διαχειριστική Αρχή Ε.Π. " Ανάπτυξη Ανθρώπινου Δυναμικού Εκπαίδευση και Δια Βίου Μάθηση"  
Προϊστάμενο κ. Σ. Γώγο  
Κοραή 4, 10564 Αθήνα

Διαχειριστική Αρχή Ε.Π. Περιφέρειας Ανατολικής Μακεδονίας - Θράκης  
Προϊστάμενο κ. Β. Πιτσινίγκο  
Ηροδότου 20, 691 00 Κομοτηνή

Διαχειριστική Αρχή Ε.Π. Περιφέρειας Κεντρικής Μακεδονίας  
Προϊσταμένη κα Α. Ωραιοπούλου  
Λεωφ. Γεωργικής Σχολής 65, 570 01 Πυλαία Θεσσαλονίκης

Διαχειριστική Αρχή Ε.Π. Περιφέρειας Δυτικής Μακεδονίας  
Προϊστάμενο κ. Χ. Κιουρτσίδη  
ΥΔΕΠ Δ. Μακεδονίας Διοικητήριο -ΖΕΠ, 501 00 Κοζάνη

Διαχειριστική Αρχή Ε.Π. Περιφέρειας Ηπείρου  
Προϊσταμένη κα Ευγ. Παπανικολάου  
8ης Μεραρχίας 5-7, 45 445 Ιωάννινα

Διαχειριστική Αρχή Ε.Π. Περιφέρειας Θεσσαλίας  
Προϊσταμένη κα Μ. Σαραφίδου  
Σωκράτους 111, 413 36 Λάρισα

Διαχειριστική Αρχή Ε.Π. Περιφέρειας Ιονίων Νήσων  
Προϊστάμενο, κ. Π. Οικονόμου  
Εθν. Παλαιοκαστρίτσας Αλυκές Ποταμού, 491 00 Κέρκυρα

Διαχειριστική Αρχή Ε.Π. Περιφέρειας Δυτικής Ελλάδας  
Προϊσταμένη κα Αλ. Σταθοπούλου  
ΝΕΟ Πατρών - Αθηνών 28, 26441 Πάτρα

Διαχειριστική Αρχή Ε.Π. Περιφέρειας Στερεάς Ελλάδας  
Προϊστάμενο κο. Κ. Λέμα  
Υψηλάντου 12, 351 00 Λαμία

Διαχειριστική Αρχή Ε.Π. Περιφέρειας Αττικής  
Προϊστάμενο κ. Δ. Δρόση  
Λεωφ. Συγγρού 98-100, 11741 Αθήνα



Διαχειριστική Αρχή Ε.Π. Περιφέρειας Πελοποννήσου  
Προϊστάμενο κ. Αντ. Ψαράκη  
Τέρμα Ερυθρού Σταυρού, 221 00 Τρίπολη

Διαχειριστική Αρχή Ε.Π. Περιφέρειας Βορείου Αιγαίου  
Προϊστάμενο κ. Γ. Πλακωτάρη  
10 χλμ. Μυτιλήνης - Λουτρών, 811 00 Μυτιλήνη

Διαχειριστική Αρχή Ε.Π. Περιφέρειας Νοτίου Αιγαίου  
Προϊστάμενο κ. Αντ. Βουτσίνο  
Σ. Καράγιωργα, 84100 Ερμούπολη

Διαχειριστική Αρχή Ε.Π. Περιφέρειας Κρήτης  
Προϊσταμένη κα Μ. Κασωτάκη  
Δουκός Μποφώρ 7, 712 02 Ηράκλειο

Ειδική Υπηρεσία Διαχείρισης Προγράμματος «Αλιεία & Θάλασσα»  
Προϊσταμένη κα Γιόκαλα  
Μιχαλακοπούλου 103, Αθήνα

**19. ΑΠΟΦΑΣΗ ΤΟΥ ΓΕΝΙΚΟΥ ΓΡΑΜΜΑΤΕΑ ΔΗΜΟΣΙΩΝ ΕΠΕΝΔΥΣΕΩΝ-ΕΣΠΑ ΓΙΑ ΤΗΝ ΕΚΓΡΙΣΗ ΤΗΣ 1<sup>ΗΣ</sup> ΕΠΙΚΑΙΡΟΠΟΙΗΣΗΣ ΤΟΥ ΕΝΙΑΙΟΥ ΣΥΣΤΗΜΑΤΟΣ ΠΑΡΑΚΟΛΟΥΘΗΣΗΣ ΔΕΙΚΤΩΝ ΕΣΠΑ 2014-2020**



**ΕΛΛΗΝΙΚΗ ΔΗΜΟΚΡΑΤΙΑ  
ΥΠΟΥΡΓΕΙΟ  
ΑΝΑΠΤΥΞΗΣ ΚΑΙ ΕΠΕΝΔΥΣΕΩΝ**

**ΕΘΝΙΚΗ ΑΡΧΗ ΣΥΝΤΟΝΙΣΜΟΥ ΕΣΠΑ**  
ΕΙΔΙΚΗ ΥΠΗΡΕΣΙΑ ΣΤΡΑΤΗΓΙΚΗΣ, ΣΧΕΔΙΑΣΜΟΥ & ΑΞΙΟΛΟΓΗΣΗΣ

Αθήνα, **06-07-2020**

Αριθ. Πρωτ. : **70301 – 06-07-2020**

**Ταχ. Δ/ση** : Μητροπόλεως 3, 5<sup>ος</sup> όρ.  
**Ταχ. Κώδικας** : 105 57  
**Πληροφορίες** : Γιάννης Δημητρέλος  
Ιουλία Κονδύλη  
**Τηλέφωνο** : 210 3726037  
210 3726032  
**Fax** : 210 3726028  
**Email** : [DIMITRELOS@MNEC.GR](mailto:DIMITRELOS@MNEC.GR)  
[IKONDYLI@MOU.GR](mailto:IKONDYLI@MOU.GR)

**Προς (ηλεκτρονικά)**  
**Πίνακα Αποδεκτών**

**Α Π Ο Φ Α Σ Η**

**ΘΕΜΑ: Έγκριση 1<sup>ης</sup> επικαιροποίησης του Ενιαίου Συστήματος Παρακολούθησης Δεικτών του ΕΣΠΑ 2014-2020**

Έχοντας υπόψη:

1. Τις διατάξεις:

- i. Του ν. 4622/ 19 «Επιτελικό κράτος: Οργάνωση, λειτουργία και διαφάνεια της Κυβέρνησης, των Κυβερνητικών Οργάνων και της Κεντρικής Διοίκησης» Α'133).
- ii. Του Ν. 4314/2014 (ΦΕΚ 265/Α'/23-12-2014) «Α) Για τη διαχείριση, τον έλεγχο και την εφαρμογή αναπτυξιακών παρεμβάσεων για την προγραμματική περίοδο 2014–2020 ... και άλλες διατάξεις», όπως τροποποιήθηκε με τον Ν. 4328/2015 άρθρο. 5 παρ. 11-14 (ΦΕΚ 51/Α'/14-5-2015) και ισχύει.
- iii. Του Π.Δ 147/2017 (ΦΕΚ 192/Α/5-12-2017), «Οργανισμός του Υπουργείου Οικονομίας και Ανάπτυξης», (ΦΕΚ 121/Α/9-7-2019),.
- iv. Του Π.Δ 81/2019 (ΦΕΚ 119/Α/8-7-2019), «Σύσταση, συγχώνευση, μετονομασία και κατάργηση Υπουργείων και καθορισμός αρμοδιοτήτων τους- Μεταφορά υπηρεσιών και αρμοδιοτήτων μεταξύ Υπουργείων».
- v. Του Π.Δ 83/2019 (ΦΕΚ 121/Α/9-7-2019), «Διορισμός Αντιπροέδρου της Κυβέρνησης, Υπουργών, Αναπληρωτών Υπουργών και Υφυπουργών».

- vi. Την υπ' αριθμ. 47/18-7-2019 (ΦΕΚ 3100/Β/1-8-2019) Απόφαση του Πρωθυπουργού και του Υπουργού Ανάπτυξης και Επενδύσεων για ανάθεση αρμοδιοτήτων στον Ιωάννη Τσακίρη.
2. Την Υπουργική Απόφαση με αριθμό 69136/ΕΥΘΥ 627/22-6-2015 (ΦΕΚ 1451/Β/10-7-2015) για την Αναδιάρθρωση της Ειδικής Υπηρεσίας Στρατηγικής, Σχεδιασμού και Αξιολόγησης του άρθρου 15 παρ. 1 του Ν. 4314/2014 και αντικατάσταση της υπ' αριθ. 35257/17-10-2001 Κοινής Υπουργικής Απόφασης (ΦΕΚ 1352/Β'), όπως αυτή τροποποιήθηκε με τις υπ' αριθ. 61028/18-09-2003 (ΦΕΚ 1364/Β'/23-09-2003), 47533/ΔΙΟΕ 1250/02-12-2004, 13992/ΕΥΣΣΑΑΠ 1109/30-03-2006 και 4168/ΕΥΣΣΑΑΠ 166/29-01-2008 (ΦΕΚ 333/Β'/29-02-2008) Κοινές Υπουργικές Αποφάσεις για τη Σύσταση Ειδικής Υπηρεσίας Στρατηγικής, Σχεδιασμού και Αξιολόγησης Αναπτυξιακών Προγραμμάτων και ισχύει με τη μετονομασία της σε ΕΥΣΣΑ βάσει του Ν. 4314/2014 (ΦΕΚ 265/Α'/23-12-2014)
3. Την με αρ. πρωτ. 80633/2-8-2019 (ΦΕΚ 512/2-8-2019) Υ.Α. περί Ανάθεσης Καθηκόντων Γενικού Γραμματέα Δημοσίων επενδύσεων & ΕΣΠΑ του Υπουργείου Ανάπτυξης και Επενδύσεων στον κ. Δημήτρη Σκάλκο.
4. Τον Κανονισμό 1303/2013 ΤΟΥ ΕΥΡΩΠΑΙΚΟΥ ΚΟΙΝΟΒΟΥΛΙΟΥ ΚΑΙ ΤΟΥ ΣΥΜΒΟΥΛΙΟΥ της 17<sup>ης</sup> Δεκεμβρίου 2013 και ειδικότερα α) το άρθρο 19, β) Το Παράρτημα XI και γ τις παραγράφους 142 (δ) και (ε).
5. Τις αποφάσεις της Ε.Ε περί έγκρισης των ΕΠ του ΕΣΠΑ 2014-2020.
6. Το 1ο τεύχος Οδηγιών και Κατευθύνσεων με αριθ. πρωτ. 9243/ΕΥΣΣΑ107/25.01.2018 της ΕΑΣ για την παρακολούθηση των δεικτών στα Ε.Π. 2014-2020.
7. Το έγγραφο της ΕΥΘΥ με αριθ. πρωτ. 117991/15.11.2019 «Χρονοδιάγραμμα Ενεργειών για την υλοποίηση προτάσεων, το οποίο απεστάλη σε συνέχεια της «Έκθεσης Οριστικών Αποτελεσμάτων Θεματικού Ελέγχου αρ. 0118191006» της ΕΔΕΛ.
8. Το 2ο τεύχος Οδηγιών και Κατευθύνσεων με αριθ. πρωτ. 12290/ΕΥΘΥ/03.02.2020 της ΕΑΣ «ΝΕΕΣ ΕΚΔΟΣΕΙΣ ΕΓΓΡΑΦΩΝ στο πλαίσιο των ΔΙΑΔΙΚΑΣΙΩΝ ΔΠ\_5 ΚΑΙ ΔΠ\_7 του ΕΓΧΕΙΡΙΔΙΟΥ ΔΙΑΔΙΚΑΣΙΩΝ ΣΔΕ 2014-2020 (ΠΑΡΑΡΤΗΜΑ 7) και ΟΔΗΓΙΕΣ ΚΑΙ ΚΑΤΕΥΘΥΝΣΕΙΣ ΓΙΑ ΤΗΝ ΠΑΡΑΚΟΛΟΥΘΗΣΗ ΤΩΝ ΔΕΙΚΤΩΝ ΣΤΑ ΕΠ 2014-2020».

## **ΑΠΟΦΑΣΙΖΟΥΜΕ**

Την έγκριση της 1ης επικαιροποίησης του Ενιαίου Συστήματος Παρακολούθησης Δεικτών του ΕΣΠΑ 2014-2020, το οποίο αποτελεί αναπόσπαστο τμήμα της παρούσας απόφασης.

**Ο Γενικός Γραμματέας**

**Δημοσίων Επενδύσεων και ΕΣΠΑ**

**Δημήτρης Σκάλκος**

### Εσωτερική Διανομή: (ηλεκτρονικά)

- Γραφείο Υπουργού Ανάπτυξης και Επενδύσεων
- Γραφείο Υφυπουργού Ανάπτυξης και Επενδύσεων, κυρ Ιωάννη Τσακίρη
- Γραφείο Γεν. Γραμματέα Δημοσίων Επενδύσεων & ΕΣΠΑ
- Γραφείο Προϊσταμένου ΕΑΣ
- ΕΥΣΣΑ
- ΕΥΣΕΚΤ
- ΕΥΣΕ
- ΕΥΘΥ
- ΕΥ ΟΠΣ
- ΕΥΚΕ
- ΕΥ Αρχής Πιστοποίησης

### ΠΙΝΑΚΑΣ ΑΠΟΔΕΚΤΩΝ (ηλεκτρονικά)

#### **ΕΙΔΙΚΕΣ ΥΠΗΡΕΣΙΕΣ ΔΙΑΧΕΙΡΙΣΗΣ ΤΟΜΕΑΚΩΝ ΠΡΟΓΡΑΜΜΑΤΩΝ**

- Ειδική Υπηρεσία Διαχείρισης Ε.Π. «Ανταγωνιστικότητα, Επιχειρηματικότητα & Καινοτομία», Προϊσταμένη κα Α. Φέτση, e-mail: [AGGEFETS@MOU.GR](mailto:AGGEFETS@MOU.GR)
- Ειδική Υπηρεσία Διαχείρισης Ε.Π. «Υποδομές Μεταφορών, Περιβάλλον και Αειφόρος Ανάπτυξη», Προϊσταμένη κα Ζ. Παπασιώπη, e-mail: [ZPAPASIOPI@MOU.GR](mailto:ZPAPASIOPI@MOU.GR)
- Ειδική Υπηρεσία Διαχείρισης Ε.Π. «Μεταρρύθμιση Δημόσιου Τομέα», Προϊσταμένη κα Αν. Καρκούλη, e-mail: [AKARKOULI@MOU.GR](mailto:AKARKOULI@MOU.GR)
- Ειδική Υπηρεσία Διαχείρισης Ε.Π. «Ανάπτυξη Ανθρώπινου Δυναμικού, Εκπαίδευση & Δια βίου Μάθηση», Προϊσταμένη κα Ανδρ. Μανώλη, email: [AMANOLI@MOU.GR](mailto:AMANOLI@MOU.GR)
- Ειδική Υπηρεσία Στρατηγικής, Σχεδιασμού και Αξιολόγησης (ΕΥΣΣΑ), Διαχειριστική Αρχή Ε.Π. Τεχνική Βοήθεια, Προϊσταμένη κα Μ. Κωστοπούλου, e-mail: [MKOSTOPOULOU@MNEC.GR](mailto:MKOSTOPOULOU@MNEC.GR)
- Ειδική Υπηρεσία Διαχείρισης του Προγράμματος «Αλιείας και Θάλασσας 2014-2020», Προϊσταμένη κα Ε. Γιόκαλα, e-mail: [EGIOKALA@MOU.GR](mailto:EGIOKALA@MOU.GR)

#### **ΔΙΑΧΕΙΡΙΣΤΙΚΕΣ ΑΡΧΕΣ ΠΕΡΙΦΕΡΕΙΑΚΩΝ ΠΡΟΓΡΑΜΜΑΤΩΝ**

- Διαχειριστική Αρχή Ε.Π. Περιφέρειας Ανατολικής Μακεδονίας – Θράκης Προϊστάμενος κος Β. Πιτσινίγκος, e-mail: [VPITSINIGKOS@MOU.GR](mailto:VPITSINIGKOS@MOU.GR)
- Διαχειριστική Αρχή Ε.Π. Περιφέρειας Κεντρικής Μακεδονίας, Προϊσταμένη κα Α. Ωραιοπούλου, e-mail: [LILAOREO@MOU.GR](mailto:LILAOREO@MOU.GR)
- Διαχειριστική Αρχή Ε.Π. Περιφέρειας Δυτικής Μακεδονίας, Προϊστάμενος κος Χ. Κιουρτσίδης, e-mail: [MKIOURTSIDIS@MOU.GR](mailto:MKIOURTSIDIS@MOU.GR)
- Διαχειριστική Αρχή Ε.Π. Περιφέρειας Ηπείρου, Προϊσταμένη κα Ευγ. Παπανικολάου, e-mail: [EVIPAPAN@MOU.GR](mailto:EVIPAPAN@MOU.GR)
- Διαχειριστική Αρχή Ε.Π. Περιφέρειας Ιονίων Νήσων, Προϊστάμενος κος Κ. Ασπιώτη, e-mail: [KASPIOTIS@MOU.GR](mailto:KASPIOTIS@MOU.GR)
- Διαχειριστική Αρχή Ε.Π. Περιφέρειας Δυτικής Ελλάδας, Προϊσταμένη κα Άλκ. Σταθοπούλου, e-mail: [ASTATHOPOULOU@MOU.GR](mailto:ASTATHOPOULOU@MOU.GR)
- Διαχειριστική Αρχή Ε.Π. Περιφέρειας Αττικής, Προϊστάμενος κος Δημήτρης Δρόσης, e-mail: [DDROSIS@MOU.GR](mailto:DDROSIS@MOU.GR)

- Διαχειριστική Αρχή Ε.Π. Περιφέρειας Πελοποννήσου, Προϊστάμενος κος Αντώνης Ψαράκης, e-mail: [APSARAKIS@MOU.GR](mailto:APSARAKIS@MOU.GR)
- Διαχειριστική Αρχή Ε.Π. Περιφέρειας Βορείου Αιγαίου, Προϊστάμενος κος Γεώργιος Πλακωτάρης, e-mail: [PLAKOTARIS@MOU.GR](mailto:PLAKOTARIS@MOU.GR)
- Διαχειριστική Αρχή Ε.Π. Περιφέρειας Νοτίου Αιγαίου, Προϊστάμενος κος Αντώνης Βουτσίνος, e-mail: [AVOUTSINOS@MOU.GR](mailto:AVOUTSINOS@MOU.GR)
- Διαχειριστική Αρχή Ε.Π. Περιφέρειας Κρήτης, Προϊσταμένη κα Μαρία Κασωτάκη, e-mail: [MKASSOTAKI@MOU.GR](mailto:MKASSOTAKI@MOU.GR)
- Διαχειριστική Αρχή Ε.Π. Περιφέρειας Θεσσαλίας, Προϊσταμένη κα Μελπ. Σαραφίδου, e-mail: [MELPSARA@MOU.GR](mailto:MELPSARA@MOU.GR)
- Διαχειριστική Αρχή Ε.Π. Περιφέρειας Στερεάς Ελλάδας, Προϊστάμενος κος Κώστας Λέμας, e-mail: [KLEMAS@MOU.GR](mailto:KLEMAS@MOU.GR)

#### **Κοινοποίηση: (ηλεκτρονικά)**

- Γραφείο Ειδικής Γραμματέως Διαχείρισης Προγραμμάτων ΕΤΠΑ, ΤΣ και ΕΚΤ κας Νίκης Δανδόλου e-mail: [SEC.ERDF\\_CF@MNEC.GR](mailto:SEC.ERDF_CF@MNEC.GR)
- Ειδική Υπηρεσία Διαχείρισης του Προγράμματος «Αγροτικής Ανάπτυξης 2014-2020», Προϊστάμενος κος Ν. Μανέτας, e-mail: [NMANETAS@MOU.GR](mailto:NMANETAS@MOU.GR)
- Ειδική Υπηρεσία Διαχείρισης των Ε.Π. του Στόχου «Ευρωπαϊκή Εδαφική Συνεργασία», Προϊσταμένη κα Α. Μπουζιάνη, e-mail: [ABOUZIANI@MOU.GR](mailto:ABOUZIANI@MOU.GR)

## **ΠΑΡΑΡΤΗΜΑΤΑ**

- ΠΑΡΑΡΤΗΜΑ 1 - Αρμοδιότητες οργάνων, υπηρεσιών και φορέων στο σύστημα διαχείρισης και ελέγχου που αφορούν στην παρακολούθηση.
- ΠΑΡΑΡΤΗΜΑ 2 - Συσχέτιση ενεργειών Σχεδίου Δράσης εκπλήρωσης γενικής αιρεσιμότητας 7 ΕΤΠΑ, ΤΣ και ΕΚΤ & ενοτήτων του Ενιαίου Συστήματος Παρακολούθησης Δεικτών
- ΠΑΡΑΡΤΗΜΑ 3 - Τιμές στόχου των κοινών δεικτών εκροών για το έτος 2023 (αναλυτικά στοιχεία ανά ΕΠ)
- ΠΑΡΑΡΤΗΜΑ 4 - Στατιστική επικύρωση - αξιολόγηση των πηγών των δεικτών αποτελέσματος σε επίπεδο θεματικού στόχου
- ΠΑΡΑΡΤΗΜΑ 5 - Ορισμοί, μεθοδολογία και παραδοχές μετρήσεων στους ειδικούς δείκτες εκροών και αποτελέσματος με βάση τα στοιχεία των πρόσθετων εγγράφων SFC2014
- ΠΑΡΑΡΤΗΜΑ 6 - Πληροφοριακό Σύστημα
- ΠΑΡΑΡΤΗΜΑ 7 - Απόφαση σύστασης και συγκρότησης Ομάδας εργασίας σχετικά με την εκπλήρωση της αιρεσιμότητας "Στατιστικά συστήματα και δείκτες αποτελεσμάτων" και την ανάπτυξη - επικαιροποίηση του Ενιαίου Συστήματος Δεικτών ΕΣΠΑ 2014-2020.